Как пройдет парад Победы на Красной площади

Читайте на стр. 8 - 9

facebook.com / mod.mil.rus

90,6 FM РАДИО КП

В эфире Тутта Ларсен!

Просыпаемся вместе с ведущей в программе «Взрослые люди» - 9:00

КОМСОМОЛЬСКАЯ ПРАВДА

Основана в мае 1925 года

KP.RU

6 910 000

уникальных посетителей за минувшие сутки

Вторник - среда 23 - 24 июня

Газета нашего города ★ Саратов

№ 68 - 69 (27143 - 27144) 2020 год

В некоторых регионах светает в три часа утра

Пытка ночным солнцем

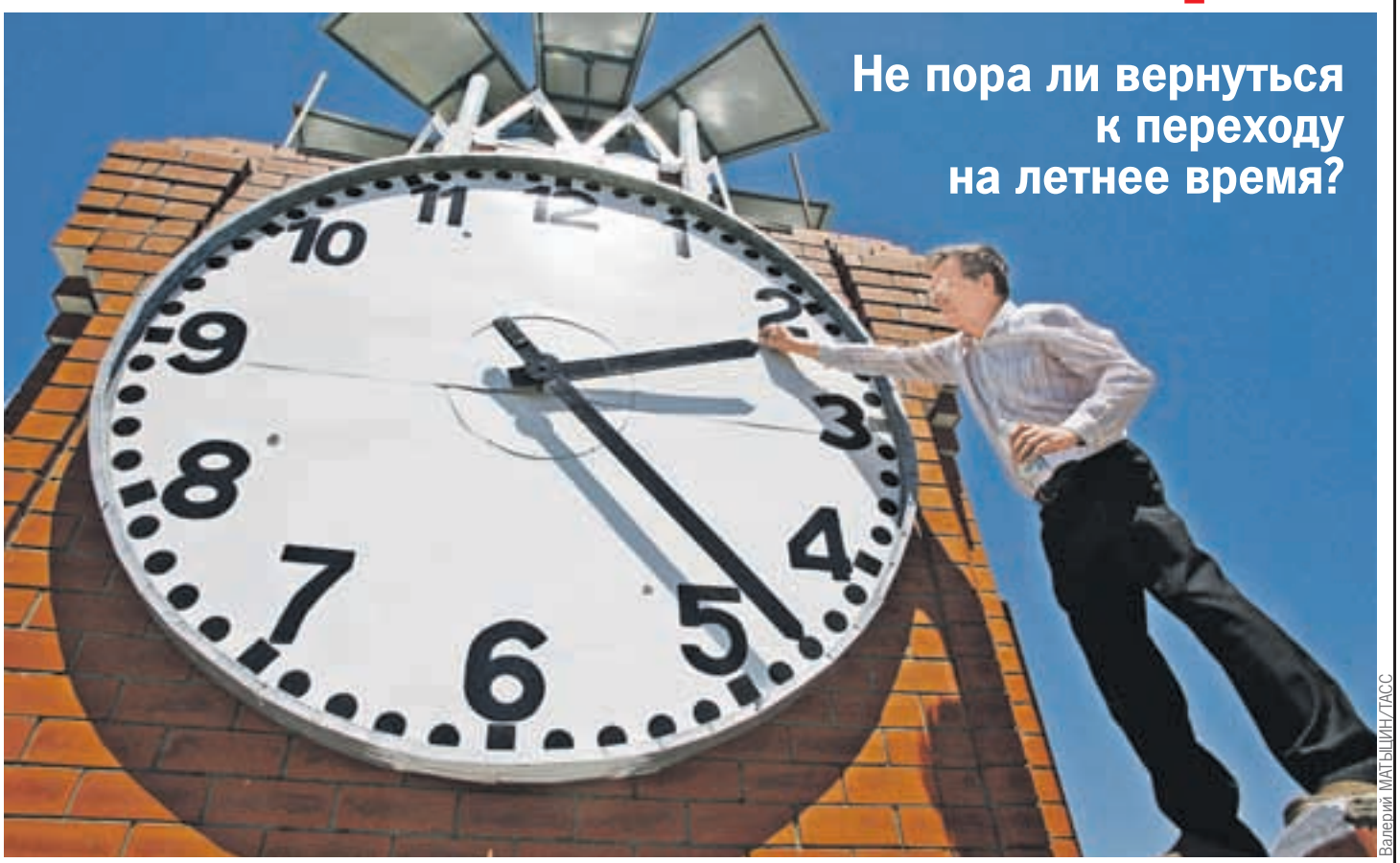

Не пора ли вернуться к переходу на летнее время?

Валерий МАТЫШИН/ТАСС

Читайте на стр. 11

Кадр из фильма

Михаила Ефремова вырежут из нового сериала

Егор АРЕФЬЕВ

Там он играл упыря.

Вечером 8 июня актер **Михаил Ефремов** устроил жуткое ДТП. На своем автомобиле он выехал на встречную полосу на Садовом кольце в Москве и врезался в автофургон Lada. За рулем фургона был **Сергей Захаров** - доставщик магазина еды, наутро он скончался в больнице. Актера отправили под домашний арест - его судьбу решит суд. Что же теперь будет с новыми сериалами и фильмами, в которых снялся Ефремов?

Продолжение на стр. 15

Следующая остановка - «Антиковидная»

Владислав КАЗАНЦЕВ («КП» - Уфа)

Так назвали павильон для пассажиров рядом с инфекционным центром под Уфой.

Дмитрий ШАТАЛИН

Поначалу хотели не мудрить и назвать «Инфекционная больница». Но **главе республики Радию Хабирову** это показалось слишком банальным. Так и появилась «Антиковидная» остановка. Креатив оценили не все горожане - в местных пабликах в соцсетях сейчас много комментариев, в которых такое название считают абсурдным. Но в правительстве республики объяснили это решение:

- Комиссия решила назвать остановку именно так, чтобы люди всегда помнили об этой опасности. И чтобы были благодарны за труд и за подвиг врачам, которые, не жалея себя, сражались с инфекцией, и строителям, которые возвели больницу всего за 55 дней.

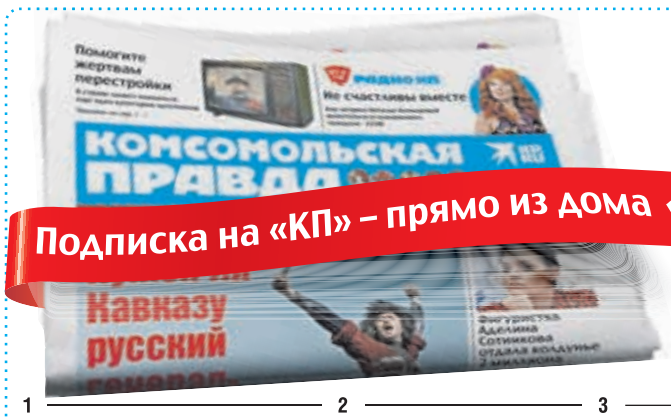

Подписка на «КП» – прямо из дома

СКАНИРУЙТЕ

1 Наведите камеру телефона или планшета на QR-код

2 Перейдите по ссылке на SHOP.KP.RU

3 Сделайте заказ в разделе «Подписка на издания «КП»

4 Оплатите подписку удобным способом

5 Газета будет приходить в ваш почтовый ящик!

Путин преклонил колено перед «Матерями победителей»

Дмитрий СМИРНОВ

Открыт Главный храм армии.

В День памяти и скорби, 22 июня, **Владимир Путин** вместе с **министром обороны Сергеем Шойгу** и **Патриархом Кириллом** приехали на открытие Главного храма Вооруженных сил России в парке «Патриот». Собор был возведен к 75-летию Победы в Великой Отечественной войне и посвящен подвигам защитников Родины.

- Для нас память о Великой Отечественной войне, обо всех, кто сражался и погибал, кто всеми силами приближал Победу, абсолютно священна, - заявил президент. - Она всегда с нами, она дает нам силы - служить стране, заветам, от которых мы не имеем права отступить и никогда не отступим.

Президент объявил минуту молчания в память о всех погибших за Родину...

- Мы должны держать сухим порох в пороховницах, - заявил Патриарх Кирилл, пообещавший за неделю до этого, на освящении храма, стать его настоятелем. - Чтобы осознание необходимости жизнь свою положить за Родину присутствовало в сердце каждого, кто принимает присягу.

Глава государства, министр обороны и Патриарх прошли «Дорогой Памяти» - через музей, созданный в парке «Патриот», - и возложили цветы у мемориала «Матерям победителей». Путин во время возложения встал на одно колено перед памятником.

90,6 FM

Программа о закулисье большой политики «В коридорах власти» - по будням в 10.45 на Радио «КП»

ТОЛЬКО ФАКТЫ

Третий по величине в мире

✓ Храм Воскресения Христова - Главный храм Вооруженных сил России - построен на пожертвования (известно, что **Владимир Путин** внес 14 млн рублей личных сбережений на создание главной иконы храма).

✓ Высота храма вместе с крестом - 95 метров. Это третий по величине православный храм России и мира.

✓ Вместимость - до 6 тысяч человек.

✓ Все габариты храма символичны и отсылают к цифрам, связанным с Великой Отечественной войной.

✓ Диаметр барабана главного купола - 19,45 метра (год окончания войны).

✓ Высота звонницы - 75 метров - в честь 75-летия Победы.

✓ Высота малого купола - 14,18 метра (1418 дней и ночей длилась война).

Алексей НИКОЛЬСКИЙ/ТАСС

Осмотрев Главный храм армии, президент вместе с Патриархом и министром обороны отправились к памятнику «Матерям победителей», чтобы возложить к его подножию красные розы.

■ ОТ ПЕРВОГО ЛИЦА

Президент намекнул на возврат Украиной и другими республиками СССР «подарков русского народа»

Дмитрий СМИРНОВ

Глава государства рассказал, как общается с внуками.

Владимир Путин в интервью телеканалу «Россия» указал на допущенное при распаде СССР нарушение Союзного договора.

- При создании Советского Союза в договоре было прописано право выхода, но поскольку не было прописано процедуры, то возникает вопрос, - сказал президент. - Если республика вошла в состав СССР, но получила в свой багаж огромное количество российских земель, а потом решила выйти из состава Союза, то тогда выходила бы с чем пришла. И не тащила бы с собой «подарки от русского народа»!

В этом виден намек на Украину, которая почти наполовину состоит из таких подарков, но это камень в огород и других бывших союзных республик, выросших на щедрости России.

О ЧЕМ ГОВОРИЛ ЕЩЕ

- Не люблю отчитывать кого-то в показном порядке. У нас бывают и жесткие разговоры. Но не было случая, чтобы я кого-то оскорбил, обозвал. Или еще хуже - унизил.

- Крым всегда был нашим, даже с юридической точки зрения. Президент Украины рано или поздно приедет в Кремль. Вопрос только - когда. Но мы подождем.

- Сотни тысяч людей в нашей стране живут очень скромно. Для чиновников, которые призваны служить людям, неприлично выпячивать напоказ свое благосостояние.

- Я в рабочем кабинете Кремля в основном с документами работаю. Заканчиваю достаточно поздно - в полвторого, в два ночи. Часто ночую здесь.

- Редко, но я с внуками общаюсь. Дозвониться до меня они могут. Кое-что они мне дарят.

ДОСЛОВНО

«У России нет территориальных претензий к своим соседям».

(Пресс-секретарь Президента РФ Дмитрий ПЕСКОВ - о словах Путина про «страны, вышедшие из СССР с территориальными подарками русского народа».)

ВКонтакте KP.RU

Вступайте в нашу группу ВКонтакте vk.com/kpru

http://www.kp.ru/ ТОЛЬКО НА САЙТЕ KP.RU

ЗВЕЗДЫ
Мария Порошина впервые показала подросшего сына

ЗДОРОВЬЕ
Еще одно осложнение при коронавирусе: у трети пациентов - помрачение рассудка

ЭКОНОМИКА
Как прописаться на даче и стоит ли в это ввязываться. Пошаговая инструкция «КП»

Кредиты подешевеют, а доходы от вкладов упадут

Евгений БЕЛЯКОВ

Разбираемся, как повлияет на людей снижение ключевой ставки.

Центробанк опустил ключевую ставку до исторического минимума - 4,5%. Такое решение было принято в пятницу на заседании совета директоров ЦБ по денежно-кредитной политике. Это один из ключевых экономических параметров, по сути - стоимость пользования деньгами.

Снижение ключевой ставки - несомненный плюс для экономики. Чем дешевле кредиты, тем легче развиваться бизнесу. Многие эксперты, в частности бизнес-омбудсмен **Борис Титов**, давно требовали от ЦБ подобной мягкой денежно-кредитной политики. Но в регуляторе были непреклонны. Мол, мы держим ставку достаточно высокой, чтобы в случае кризиса применить этот механизм для помощи экономике. Выходит, сейчас Центробанк сдержал свое обещание. Из-за карантина экономика чувствует себя не очень. И ей выдают нужное лекарство.

Но это все макроэкономика. А для народа решение регулятора означает две вещи: с одной стороны, кредиты станут дешевле, но с другой - еще больше упадут проценты по вкладам. Это две тенденции, которые мы видим последние пару лет, которые ЦБ планомерно снижает ставку.

Если собираетесь взять в долг у банка, постарайтесь подождать еще немного. Дело в том, что ключевая ставка не сразу отражается в договорах с клиентами. У банков есть собственная бюрократия и алгоритмы. Но медлить они тоже не будут. Ведь кто быстрее снизит ставку, тот и сорвет весь накопившийся платежеспособный спрос.

К примеру, при ставке в 4,5% годовых ипотека (рыночная, а не льготная) будет стоить около 7% в год. А средняя ставка по розничным кредитам может вплотную приблизиться к 10% годовых и даже ниже. Если у вас есть кредит, то через несколько месяцев будет идеальный момент для того, чтобы снизить ставку по ипотеке с помощью рефинансирования.

А вот прибыль от банковских вкладов будет падать. Чтобы сохранить относительно высокую доходность, лучше поторопиться и открыть долгосрочный вклад с возможностью пополнения.

90,6 FM
Программа о том, что касается каждого! Слушайте «Экономику» по понедельникам, средам и пятницам в 18.00 на Радио «КП»

ЛУКАВЫЕ ЦИФРЫ

С начала века россияне стали богаче в 16 раз?

Евгений БЕЛЯКОВ

Частные накопления в нашей стране росли быстрее, чем в остальном мире. Правда, далеко не все из нас это ощутили на себе.

Высокие цены на нефть в последние 20 лет позволили россиянам скопить хорошую кубышку. И речь не только о государственных резервах. За последние двадцать лет размеры частного капитала в нашей стране увеличились с $0,1 до $1,6 трлн. Такой вывод делают в докладе «Мировое богатство 2020» эксперты компании Boston Consulting Group.

Частный капитал - это только финансовые активы: наличные деньги, средства на счетах в банках, акции, облигации и даже пенсионные накопления. Имущество (машины, квартиры и холодильники с телевизорами) в понятие капитала эксперты не включают. Естественно, больше всего сбережений у американцев, но их стремительно догоняют китайцы. На США и Поднебесную приходится почти 50% мирового богатства.

Капиталы россиян с начала века прирастали опережающими темпами. В нулевые годы рост был в несколько раз выше, чем в среднем по миру. А с 2014 по 2019 год замедлился до 12% в год, но все равно вдвое опережал другие страны.

По мнению экспертов, на то есть две причины. Во-первых, ставки по банковским вкладам в нашей стране уже много лет опережают инфляцию. Поэтому в России выгодно копить. Во-вторых, за 20 лет резко выросло состояние владельцев крупных компаний и частных инвесторов. Котировки многих ценных бумаг за это время подскочили в десятки и даже сотни раз.

Прочитав эти строки, обыватель привычно скажет: «Где деньги, Зин?» Неужели американские эксперты любят играть со статистикой так же, как и отечественный Росстат? Отнюдь. Если переводить в рубли, то общее богатство россиян оценивается в 99 трлн рублей. В среднем выходит по 685 тысяч рублей на человека. Но это в среднем. Вместе с ростом капитала в России росло и неравенство между доходами богатых и бедных.

По данным Forbes, примерно треть нашего богатства находится в руках всего 200 богатейших людей России. Это владельцы крупных компаний, созданных еще при СССР. А если взять всех долларовых миллионеров, то им принадлежит почти 60% частного капитала в стране. И таких людей всего 250 тысяч человек, или 0,17% населения страны.

При этом, как недавно выяснили социологи, у 60% россиян вообще нет никаких сбережений. А уж акций и облигаций и подавно.

НАГЛЯДНО

Алексей СТЕФАНОВ/Комсомольская правда

ОБМЕННЫЙ КУРС

Доллар США	Евро
$ 69,48 ↓ - 9 коп.	€ 77,83 ↓ - 17 коп.

По данным Центробанка

НЕФТЬ

$ за баррель: 42,11 ↑ + 2%

По данным Bloomberg на момент установления курсов валют

ВОПРОС ДНЯ

Катерина МАРТИНОВИЧ

Вчера был самый длинный день в году. Но все же восход солнца в три часа утра из-за путаницы с зимним и летним временем - это слишком (читайте на стр. 11). И мы спросили:

А вам не надоели ранние закаты и рассветы?

Олег СИРОТА, фермер

- Я категорически за то, чтобы вернули, как было раньше. Мы, колхозники, встаем рано. Но даже для нас три утра - это слишком. Я за переход на летнее время. Мы готовы с радостью перестраивать свою работу и графики под новые часы. А сейчас до дурости доходит. Например, в Кемерове уже светает в 12 ночи. Это дурь. Тут надо все менять.

Владимир СОЛОВЬЕВ, телеведущий:

- Не надоели. Я человек немолодой. Отношусь к этому вопросу очень философски. Вот жил бы в условиях полярной ночи и сидел бы постоянно в ожидании рассветов... А так радуюсь тому, что у нас есть.

Андрей ТУМАНОВ, главный садовод и дачник России:

- Я приезжаю на дачу, на грядках уже с 3 утра. Ложиться приходится в 9 - 10 вечера. Но не все живут по правильному дачному времени. Мне начинают звонить, будить, мешать. Я бы вернул стрелки так, как было раньше.

Виталий МИЛОНОВ, депутат Госдумы:

- Нет. Отсутствие перехода на летнее время снимает многие путаницы. Вот у нас в Петербурге как ни сдвигай время, закат в час ночи переходит в рассвет. Я вырос, когда за окном были белые ночи. Меня это не коробит.

Станислав САДАЛЬСКИЙ, артист:

- Хоть у меня и хорошие шторы, но надо вернуть, как было. Это сделали непрофессионально. Что-то там про коров нам говорили. Но принесли больше вреда и убытков. Смотрите, как делают в Европе. Там есть зимнее и летнее время. Почему мы от этого ушли? Непонятно.

Ирина, читательница сайта KP.RU:

- За время самоизоляции у меня совсем сон сбился. Поздно ложилась и поздно вставала. До сих пор вхожу в рабочий график. Сложно перестроиться. Так что рассветы и закаты мне не так страшны, как сбившееся внутреннее время.

Вы тоже можете дать свой ответ на «Вопрос дня» на нашем сайте - самый интересный мы опубликуем в «Комсомолке».

Главные темы дня и другие новости

ЧИТАЙТЕ НА САЙТЕ KP.RU
СЛУШАЙТЕ НА РАДИО
Телефон прямого эфира
8-800-200-97-02
(звонок бесплатный!)
90,6 FM

За последние сутки наш сайт посетили 6 миллионов 910 тысяч человек

ХРОНИКА КОРОНАВИРУСА в Саратовской области

ЗАРАЖЕНЫ 5562 человека (+112) за сутки

Пилить нельзя оставить

Иван МАКЕЕВ

Как утверждают общественники, в Саратове пилят не те деревья, которые нужно уничтожить, а те, которые выгодно убрать по каким-либо причинам.

Кирилл АНДРЕЕВ

Пронесшаяся над Саратовом стихия вновь спровоцировала дискуссию о состоянии городских насаждений.

По данным на вчерашний день, 22 июня, в областном центре зафиксировано падение 17 деревьев, повреждено пять автомобилей и три участка линии электропередач. По данным Единой дежурно-диспетчерской службы, два дерева упали на трубы газопроводов.

Глава Саратова Михаил Исаев поручил ответственным ведомствам и службам полностью ликвидировать последствия ливня в течение суток.

Множественные случаи падения деревьев вызвали возмущение жителей Саратова. Горожане высказывают свое недовольство в социальных сетях, в частности на странице главы областного центра в Инстаграм. Они обеспокоены тем, что сухие ветки и старые деревья спиливают несвоевременно.

- Надо пилить все старые деревья! У меня вчера на машину рухнуло. Кто отвечать будет? Общественники, которые против? Уберите всю рухлядь, не хочу, чтобы в следующий раз мне на голову старое дерево рухнуло, - высказался один из пользователей с ником sherymannnn.

- Хорошо, что из людей никто не пострадал! У нас во дворе треснуло дерево, потому что этим деревьям по 50 лет! - рассказала жительница города с аккаунта doroolga195627.

Возникшая ситуация стала поводом для своеобразного «ответа» от поддерживающих городскую администрацию общественников активистам, выступающим за сохранение зеленых насаждений. Так, член городской Общественной палаты Ольга Ширинова заявила, что устала наблюдать за тем, как одни пытаются приводить зеленый фонд Саратова в порядок, а другие этому всячески препятствуют. Общественница отметила, что она не специалист-дендролог и не может оценить степень древности дерева, но прекрасно видит ущерб от последствий падения подобных зеленых насаждений.

- Сильный ветер и мощнейший ливень стали причинами очередного падения старых деревьев! Счастье, что нет человеческих жертв. Я ни в коем случае не хочу, чтобы наш город остался без зеленых насаждений, безусловно, это важно. Но старые деревья удалять необходимо! Прочитала на сайте мэрии, что вчера от падения веток пострадало пять автомобилей. Теперь люди будут требовать компенсацию через суд. А мое мнение: в суд надо подавать на тех представителей общественности, кто противостоит обновлению зеленых насаждений, кто против опиловки старых ветвей и удаления больных деревьев! - заявила Ольга Ширинова.

Стоит отметить, что «зеленые активисты» на самом деле никогда не протестовали против сноса старых и больных деревьев. Они выступали только против огульного уничтожения насаждений. В их заявлениях, в частности, отмечалось, что постоянным объяснением массового «лесоповала» в Саратове становятся возраст деревьев и их болезни. Тем не менее пока мэрия ни разу не представляла СМИ или активистам квалифицированные заключения, которые официально «приговаривали» бы деревья к спилу. При этом решения так называемой зеленой комиссии о спиле того или другого дерева общественность не раз называла непрозрачными. То есть претензия у экологов одна: администрация уничтожает не те деревья, которые нужно спилить в силу их состояния, а те, которые выгодно снести по иным причинам.

■ ПОДДЕРЖКА

Саратовцам с детьми выплатили более 4 млрд рублей

Александр УРИЕВСКИЙ

Только единовременные выплаты в 10 тыс. рублей обошлись бюджету более чем в 3 млрд рублей.

В Саратовской области продолжаются выплаты семьям с детьми в соответствии с Указом Президента РФ «О дополнительных мерах социальной поддержки семей, имеющих детей». На эти цели было перечислено более 4 млрд рублей региональным отделением ПФР.

По указу Президента, семьи с детьми до 3 лет получают ежемесячную выплату в размере 5 тыс. рублей с апреля по июнь. В Саратовской области средства перечислены 59 551 семье на общую сумму 914 445 000 рублей. Также с 1 июня начались единовременные выплаты в размере 10 тыс. рублей. Их получили 241 366 семей с детьми от 3 до 16 лет.

Подробнее о выплатах, а также о подаче заявления родители могут узнать на сайте Пенсионного фонда России. Регистрация на Госуслугах для подачи обращения не требуется.

ФОТО-ФАКТ

ГАУЗ «ЭГКБ № 1»

Вчера, 22 июня, по всей России прошла акция «Свеча памяти», посвященная памяти павших в ходе Великой Отечественной войны. В ней приняли участие многие жители и трудовые коллективы Саратовской области. Присоединилось к акции и ГАУЗ «Энгельсская городская клиническая больница № 1». Сотрудники медучреждения возложили цветы к мемориалу, посвященному подвигу медиков в годы Великой Отечественной войны.

УМЕРЛИ 41* человек (+0) за сутки
*в статистику не включены пациенты, умершие от сопутствующих заболеваний

ВЫЗДОРОВЕЛИ 2640 человек (+22) за сутки

По состоянию на 22 июня 2020 года

Поступательное движение

Александр ГУЛЯЕВ

В рабочем кабинете исполняющего обязанности главы Калининского района можно видеть цитату античного философа Платона о власти как трудной обязанности.

Заступив на свою нынешнюю должность в августе 2019 года, Валерий Лазарев планомерно занимается вопросами местного значения, опираясь на достаточно мощный потенциал, которым располагает район.

ПРЕЖНЯЯ ИНФРАСТРУКТУРА - НОВОЕ ПРОИЗВОДСТВО

Предшественник Валерия Лазарева в Калининском районе Дмитрий Алексеев, передавая полномочия, говорил: «Руководитель муниципалитета наблюдает за всем происходящим так, что его голова поворачивается на 360 градусов». У работы в районной администрации, в принципе, сложная специфика. Нет такой общественно значимой сферы, от которой местный глава мог бы открениться. В перечне его компетенций строительство, ремонт дорог, коммунальное хозяйство и многое другое. Разумеется, власть сама по себе не зарабатывает деньги, чтобы на конкретной территории обеспечить лучшие условия для проживания и производственной деятельности. В этом аспекте она должна лишь грамотно распределять средства от поступающих налогов, намечая пути для выполнения поставленных задач.

Александр ГУЛЯЕВ

Валерий Лазарев.

- Конечные результаты в значительной степени зависят от того, насколько удается использовать возможности специалистов, занятых в различных отраслях, - напомнил Валерий Лазарев. - Показателен пример на возрожденном предприятии, в 1970-1980-е годы - лидере промышленности в районе. Завод резиновых изделий, где было до трех тысяч работников, в разные регионы Советского Союза и для таких производственных гигантов, как «АвтоВАЗ», «КамАЗ», Кировский тракторный завод в Ленинграде, поставлял продукцию - полипропиленовые сиденья. Потом предприятие закрылось, но вот недавно его цеха ожили. С приходом молодого директора Марата Шукурова тут нашли бизнес-решение - изготавливать одноразовые медицинские перчатки. Налицо редкий случай, когда промышленное производство вернулось в малый город, и наш бюджет получил еще один источник поступлений.

Александр ГУЛЯЕВ

Аллея героев в горпарке Калининска.

В Калининске действовал ряд организаций регионального значения. Они исчезли в связи со сменой экономической формации. Зато сохранилась соответствующая инфраструктура, на базе которой создаются новые производственные мощности. В следующем году планируется ввести в эксплуатацию элеватор на месте бывшего молочно-консервного завода в райцентре. Объект с вместимостью до 60 тонн продукции станет собственностью ООО «Объединенные зерновые терминалы», финансирующего это строительство. Запуск нового элеватора будет означать в том числе регулярное движение по однопутной железнодорожной линии от станции Красавка с тупиком в Калининске, на которой пока что очень мало перевозок. В сезон под загрузку тут планируется ставить по 12-15 вагонов через определенные интервалы времени. Такой небольшой элеватор предназначается в первую очередь для хранения сельхозпродукции, поступающей от мелких фермерских хозяйств, которых в районе больше сотни. В них обрабатывается добрая половина здешней пахотной земли.

ГЛАВНЫЙ РЕСУРС ЭКОНОМИКИ

Фермеры - в значительном числе труженики «от сохи», продолжатели крестьянских династий. От них зависит все благополучие в селах. Допустим, как не упомянуть глав КФХ Григория Оконовенко и Александра Ратачкова, кто помог восстановить сельский Дом культуры по проекту развития муниципальных образований, основанному на местных инициативах. Открытие объекта культуры стало настоящим праздником для жителей села Ахтуба. Также реализация проекта «Культура малой Родины» и частные пожертвования в 2019 году позволили возродить клуб в селе Казачка. Крупные хозяйства тянут на себе всю социальную сферу, направляют деньги на ремонт межпоселковых дорог, систем водоснабжения. Эта практика воспринимается как данность.

В районе давно не найти свободного участка сельскохозяйственного назначения, распаханы даже пространства, служившие пастбищами. На некоторых предприятиях сохранились организационные элементы советского времени. Речь идет о социально ориентированных структурах в полном смысле этого слова.

- Об иных наших руководителях сельхозпредприятий можно рассказывать часами, - продолжает и.о. главы Калининского района. - Генеральный директор СПК (колхоз) «Степное» Петр Пампуха - без всякого преувеличения человек-легенда. Очень требовательный, но даже если дело доходит до внушения на повышенных тонах, никто не обижается. Люди понимают: подобная строгость продиктована в первую очередь чувством заботы о подчиненных. Его старый товарищ, генеральный директор ООО «Сергиевское», безвременно ушедший из жизни Василий Малюгин отдал все здоровье, укрепляя село. Чтобы купить посевной материал, однажды он уступил 500 гектаров своих полей. На такой шаг решится далеко не каждый. Депутат районного собрания Петр Ковылин, генеральный директор ООО «Анастасьинское», вернул в обработку прежде заброшенные наделы в северо-западной части района, навел порядок в своем населенном пункте. На юге, у границы с Волгоградской областью, действуют такие мощные хозяйства, как ООО «Кольцовское» под началом Любови Галаниной и АО «Свердловское», где руководит Владимир Хохлов. Настоящие хозяева на своей земле - братья Чунаковы и Глебовы, главы фермерских хозяйств. Председатель СХА «Новые выселки» Александр Ищенко - новатор, который смог адаптировать к нашим природным условиям западные технологии. На предприятии разные линейки сельхозтехники от ведущих производителей, действует подстанция спутниковой связи, строится роботизированная ферма на 130 голов дойного стада. Современный фермер - экономист, механик, агроном, прогнозист в одном лице. Но одних специальных знаний тут недостаточно. Надо вкладывать всю душу в каждое выращиваемое зернышко, а иначе не будет надлежащего эффекта. И в сельском хозяйстве работают на долгую перспективу. Земля не прощает тех, кто надеется здесь просто сорвать куш.

По мнению Валерия Лазарева, иной раз бывает достаточно хотя бы не мешать аграриям, чтобы те нормально развивались. В этом плане администрация муниципалитета стремится привлекать инвесторов в подведомственный район ради обеспечения фермерам более выгодных условий для сбыта продукции. Так, деятельность мясокомбината ООО «Рамфуд-Поволжье» в Калининске позитивно влияет на продажные цены пшеницы, ячменя, кукурузы, применяемых в качестве кормов. Животноводство - тяжелейшая отрасль, но и прекрасное подспорье для полеводов. Осознавая эту взаимосвязь, в районе восстанавливают старые фермы.

БЛАГОУСТРОЙСТВО - МНОГОГРАННОЕ ПОНЯТИЕ

- Обязательно знакомлюсь с мнениями граждан, прежде чем вынести решение, - поясняет Валерий Лазарев. - Беру на заметку негативные комментарии в соцсетях, стремлюсь понять причины высказанного недовольства. Людей не обманешь, замечают все недостатки. Особенно достается дорожникам. Увы, за последние три года профильное предприятие ДРСУ-1, некогда ведущее не только в масштабе района, пришло в упадок. Для меня это очень болезненная тема. Отец посвятил себя дорожной отрасли. Прежний директор организации Анатолий Великанов - мой старший товарищ, проживаю по соседству с ним. Вследствие его ухода на заслуженный отдых пострадал в какой-то мере весь район. Возникшую нишу заполнили предприятия из Пензы и Самары. Те работают на федеральной трассе Саратов - Воронеж - Курск. Их руководство, к сожалению, не прислушивается к мнению жителей. Нынешний директор ДРСУ-1 Булат Гайнанов старается выправить создавшуюся ситуацию. Помогаем ему всеми силами, ведь правительством области поставлена задача - быстрее привести дороги в надлежащий вид.

Разработан дизайн-проект «Благоустройство центрального парка г. Калининска» для участия в федеральном конкурсе «Малые города России». Пройдя отбор на уровне Саратовской области, он будет участвовать от региона во Всероссийском конкурсе лучших проектов создания городской среды в 2021-2022 годах. Если проект признают победителем, то Калининск получит грант на благоустройство парка, что позволит связать ключевые городские объекты между собой комфортными маршрутами, организовать пешеходную ось между двумя улицами города.

К слову, Калининск когда-то отличался насыщенной спортивной жизнью. Летом областные призы регулярно завоевывали местные велосипедисты, а зимой - лыжники. Соревнования проводились в красивейших уголках природы. Красная звезда, Боброво озеро, Попова Шишка, Лужок, Коблы - названия достопримечательностей, которые оценил бы по достоинству каждый приверженец экологического туризма.

- Холмы, поросшие вековыми дубами и другими лиственными деревьями, чистейшие водоемы, поистине божественный воздух. Что еще надо для безмятежного отдыха? - говорит Валерий Лазарев. - Лучших мест не найти для строительства пансионата. Лето началось, самое время запускать в лес технику, чтобы расчистить просеки. Уже многие годы до этого не доходили руки. А теперь пора нашему району стать привлекательным во всех отношениях.

Александр ГУЛЯЕВ

Вид на реку Баланду.

Сергей Хрущев считал, что его отец зря вынес Сталина из Мавзолея

Александр ГАМОВ

В США на 85-м году жизни скончался сын бывшего советского руководителя.

...О смерти **Сергея Хрущева** стало известно 18 июня. Я с Сергеем Никитичем последний раз говорил по телефону из Москвы 11 июня - спрашивал о беспорядках в США *(см. сайт kp.ru)*. И тогда он впервые пожаловался, что плохо себя чувствует, что «обездвижен и дряхлеет», хотя «голова работает».

А звонил я ему раз в месяц: какой-нибудь повод да находился. Мне интересно было с ним говорить. И, похоже, ему даже нравилось, как я наезжал на его отца - Никиту Сергеевича. Например, рассказывал, как ребенком стоял в очередях за хлебом. Это в оренбургском-то хлебном краю!

- Знаете, однажды мама принесла мослы какие-то и говорит: «Вот этому лысому (Никите Хрущеву. - **Ред.) бы таким мослом». А папа испугался: «Прекрати такие вещи говорить...»**

- Видите, уже можно было говорить. А если бы вы сказали: «этому усатому (Сталину. - **Ред.**) мослом» - уже все, вас бы не было. Поэтому при Хрущеве-то стало еще хорошо...

Я задирал его и по Крыму.

- Его на Хрущева вешают, он подарил Украине Крым.

- Правильно вешают, - соглашался Сергей Никитич. Но то, что Крым вернулся в Россию, сын Хрущева поддерживал.

Однажды я спросил:

- А Сталина ваш отец правильно вынес из Мавзолея?

- Я думаю, нет. Потому что и вынос Сталина, и XX съезд - это поступок человека, искренне верящего. Не политика. А люди привыкли к диктатору, к поклонению... И Сталина выносить было - все равно что вот девочки в церкви танцевали. Я могу в церкви сказать: бога нет. Ну и меня выкинут из церкви, они-то верят, что бог есть.

- То есть Сталина нельзя было выносить?

- Китайцы поступили более правильно. Мао Цзэдуна до сих пор оставили.

ЛИЧНАЯ ЖИЗНЬ

С первой женой **Галиной Шумовой** Сергей Хрущев развелся. И объявил, что у него есть любимая женщина в Душанбе - **Ольга Крейдик**, у которой двое детей (Глеб и Елена). Хрущев перевез ее в Москву, но они развелись. Вскоре Хрущев женился на лучшей подруге Ольги - **Валентине Голенко**. Старший сын Никита, журналист, умер в 2007 году в Москве. Младший Сергей живет в Москве.

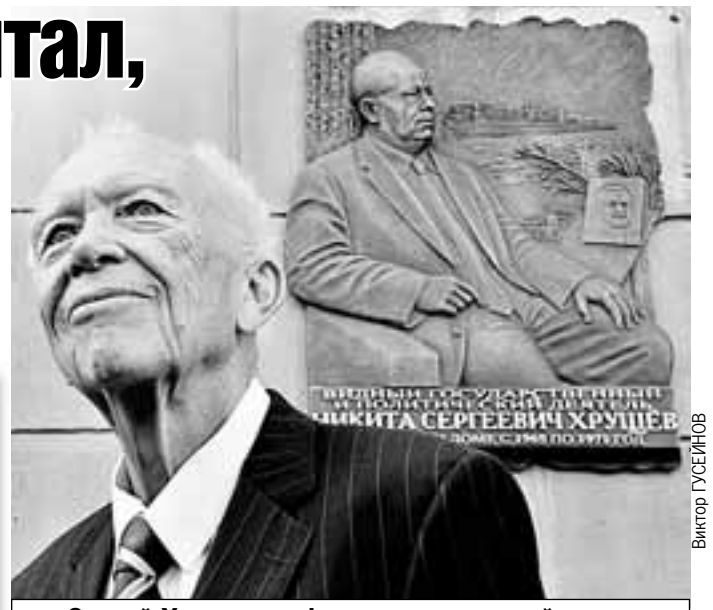

Виктор ГУСЕЙНОВ

Сергей Хрущев на фоне мемориальной доски своему отцу - Первому секретарю ЦК КПСС Никите Хрущеву в Староконюшенном переулке Москвы.

ИЗ ДОСЬЕ «КП»

Стал Героем Соцтруда в 28 лет

Сергей Никитич ХРУЩЕВ родился 2 июля 1935 года в Москве. Окончил школу № 110 с золотой медалью. Затем МЭИ по специальности «системы автоматического регулирования».

В 1958 - 1968 годах работал в ОКБ Челомея замом начальника отдела, разрабатывал крылатые и баллистические ракеты, системы приземления космических кораблей, ракету-носитель «Протон». В 1959-м, через год после института, вместе с Челомеем стал лауреатом Ленинской премии. Доктор технических наук. В 1963 году стал Героем Социалистического Труда.

В Москве жил в Староконюшенном переулке, затем - на Ленинских горах.

В 1991 году был приглашен в Университет Брауна (США) читать лекции по истории холодной войны. И остался жить и работать в Америке, имел российское и американское (с 1999 года) гражданства.

ТЕМ ВРЕМЕНЕМ

Похоронят в Москве

Александр ГАМОВ

Вдова Сергея Хрущева Валентина Голенко сообщила «КП»: слух, что ее муж умер от коронавируса, недействителен.

- Нет, он умер не от «короны», - сказала она. - У него ушла сила... Раз - и все.

- Где Сергей Никитич будет похоронен?

- В Москве. Когда на самолете можно прилететь будет, тогда и привезу...

■ АКТУАЛЬНО

Оплатить бензин, не выходя из машины

Павел ЧЕРНЫШОВ

Теперь, помимо АЗС «Роснефти» в Москве, Московской области, Санкт-Петербурге и Уфе, это также можно сделать на заправках компании в Ростове, Воронеже, Самаре, Красноярске, Новосибирске и на Кубани.

Можно ли заправиться, не выходя из машины? Разумеется. И такая возможность становится все популярнее. Например, компания «Роснефть» активно расширяет географию бесконтактной оплаты топлива через «Яндекс.Заправки» на АЗС, которые находятся под ее управлением. Теперь мобильный сервис доступен почти на 800 заправочных станциях, в том числе в Ростове, Воронеже, Самаре, Красноярске, Новосибирске и на Кубани. Ранее дистанционную оплату топлива внедрили в Московском регионе, Санкт-Петербурге и Уфе.

ДВЕ МИНУТЫ НА МАШИНУ

У нефтяной компании большие планы на развитие дистанционной оплаты. Уже к осени сервисом можно будет воспользоваться на 1100 АЗС, а со временем будут подключены все заправки под управлением «Роснефти»: сеть одноименного бренда, а также ВР, «Башнефть» ПТК и ТНК - всего более 3000 станций. Сокращается время заправки - не больше двух минут, что увеличивает пропускную способность станций: на отдельных из них продажи могут вырасти до 20%. Сервис бесконтактной оплаты топлива также повышает безопасность автомобилистов. В конце концов, риск заразиться коронавирусом сохраняется.

- Бесконтактная система - сейчас самая актуальная. В связи с эпидемией коронавируса оборот наличных повышает количество контактов людей друг с другом. Поэтому с точки зрения текущей оперативной ситуации - это одно из самых правильных решений, - отметил **вице-президент Независимого топливного союза Дмитрий Гусев.**

Предоставлено ПАО «НК «Роснефть»

Нефтяная компания не первый год развивает различные сервисы, которые облегчают жизнь клиентов.

- Сервис будет востребован не только в текущей эпидемиологической ситуации. Рост числа бесконтактных платежей - мировой тренд, общий для всех отраслей, - считает **инвестиционный стратег «Арикапитал» Сергей Суверов.** По его словам, российские пользователи готовы к цифровизации, а отечественная IT-индустрия зачастую опережает западные разработки, что также касается технологий в топливной среде.

Обратим внимание, что «Яндекс.Заправки» интегрированы в сервис «Яндекс.Навигатор». Приложение сообщает о наличии топлива на каждой АЗС, как доехать, на самой заправке позволяет выбрать номер колонки, вид топлива и его объем, а также расплатиться за заправку, не выходя из машины. «Навигатором» пользуется около 21 млн автомобилистов ежемесячно. Доля новых клиентов сети заправочных станций, ориентированных на бесконтактную оплату, может вырасти на четверть.

ВИРТУАЛЬНАЯ КАРТА

Стоит отметить, что нефтяная компания не первый год развивает различные сервисы, которые облегчают жизнь клиентов.

Например, она первой в России запустила сервис оплаты бензина и дизельного топлива для корпоративных клиентов через собственное мобильное приложение «РН-Карт»: договор заключается дистанционно, виртуальная топливная карта активируется онлайн - все в короткие сроки без посещения офиса! Получил водитель карту? Устанавливает приложение «РН-Карт» через App Store или Google Play на свой мобильный и... пользуется. Как видим, ничего сложного. Приложение позволяет оптимизировать расходы на приобретение топлива и сопутствующих товаров. Также сервис доступен и в офлайн-режиме.

■ НА ЗАМЕТКУ

Для частных лиц компания совместно с банками МКБ и Тинькофф запустила сервис оплаты топлива через мобильные приложения «Мир Привилегий» и «Тинькофф АЗС» на розничной сети ВР. Мобильные приложения позволяют оплатить топливо, не выходя из автомобиля. За последнее время только по приложению «Мир Привилегий» зафиксирован троекратный рост скачиваний, что подтверждает востребованность такого вида услуг.

В настоящее время завершается разработка собственного цифрового сервиса для дистанционной оплаты топлива.

Чтобы оградить Тулун от наводнений, построят защитные сооружения

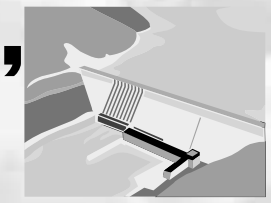

Общая протяженность расчищаемого русла р. Ия составляет 15,2 км (основное русло 12,5 км, протока 2,7 км).

Общая протяженность расчистки русла р. Азей составляет 5,5 км.

Общая протяженность расчистки русла р. Тулунчик составляет 4,4 км.

Общий объем расчистки составляет 1 353 744 м³.

Ирина ИЛЬИНА

В Росводресурсах рассказали, какие меры принимают для профилактики подтоплений.

Год назад о Тулуне Иркутской области узнала вся страна. Уровень воды превысил критическую отметку в два раза. В результате прорыва дамбы был затоплен 40-тысячный город. Тулун и ранее страдал от наводнений, но беда такой степени случилась впервые. 26 человек погибли, 4 пропали без вести. Местные власти согласно программе, утвержденной правительством РФ, до сих пор приводят город и окружающую его территорию в порядок. Восстанавливают «жилье, объекты связи, социальной, коммунальной, энергетической и транспортной инфраструктур, гидротехнических сооружений, административных зданий, поврежденных или утраченных в результате наводнения на территории Иркутской области».

Кроме того, правительство Иркутской области ведет строительство инженерной защиты Тулуна от затопления водами реки Ия. Срок реализации - 2020 - 2023 гг. Помимо этого, Центррегионводхоз до 2022 года проведет расчистку русел рек Ия, Азей, Тулунчик в районе города (см. рубрику «Только цифры»).

- Проектом инженерной защиты Тулуна предусматривается возведение берегозащитных дамб обвалования из местных материалов для предотвращения затопления, - рассказывают в правительстве Иркутской области.

К слову, дамбы обвалования располагаются вдоль береговой линии левобережной и правобережной частей Тулуна. Общая протяженность сооружений инженерной защиты - 9,4 км.

Наводнение в Тулуне стало катализатором для возобновления работы по установлению зон затопления и подтопления. В конце прошлого года прозвучала новость, что по распоряжению президента РФ они все должны быть проверены и поставлены на учет. Это необходимо для ликвидации новых затоплений.

Любопытно, что это поручение главы государства было дано давно, но большинство регионов приступили к выполнению только после тулунской трагедии. Тут прямо как в известной пословице - пока рак на горе не свистнет…

- Регионы готовят свои предложения, мы утверждаем, - объяснял в одном из интервью **глава Росводресурсов Дмитрий Кириллов**. - Сейчас таких зон около восьми тысяч. Примерно половина из них - 4000 - уже определены субъектами, Росводресурсы утвердили 2,5 тысячи, еще 1,5 тысячи согласовываются с другими ведомствами. Окончательно их должен утвердить Росреестр.

Цель учета зон подтоплений очевидна - предотвратить угрозу жизни людей во время наводнений.

- Как только мы эту работу завершим, зоны будут поставлены на кадастровый учет, и можно будет осваивать эти территории цивилизованно, - подчеркнул **советник руководителя Росводресурсов Илья Разбаш**. - Установление зон затопления необходимо в первую очередь, чтобы обеспечить безопасность людей. Чтобы люди были предупреждены о рисках при покупке жилья, данные о границах зон затопления будут внесены в Единый госреестр недвижимости. Покупая участок, люди должны осознавать риски, что их дом или постройки могут быть затоплены, и застраховать их.

РЕЙТИНГ «КП»

Регионы-лидеры, поставившие все зоны на учет в ЕГРН:

- Ивановская область,
- Севастополь,
- Карачаево-Черкесская Республика,
- Ставропольский край,
- Тверская область,
- Республика Татарстан,
- Ямало-Ненецкий автономный округ.

Регионы-аутсайдеры, не приступившие к работам по установлению зон затопления:

- Амурская область,
- Еврейская автономная область,
- Ярославская область,
- Кемеровская область,
- Республика Тыва,
- Республика Ингушетия.

ТЕНДЕНЦИЯ

Уроки для родителей

Павел ЧЕРНЫШОВ

Какие требования предъявляются к перевозке детей в школьных автобусах?

Новый учебный год будет долгожданным, пожалуй, как никогда. Если к 1 сентября будут сняты основные ограничения, связанные с пандемией коронавируса, школы по всей стране будут готовиться встретить своих учеников не дистанционно, а в классах. У многих учреждений образования есть свои автобусы, и они тоже выйдут в рейс после долгого перерыва. Но не каждое транспортное средство подходит для перевозки детей.

Михаил СОРОКИН

К «детскому» транспорту предъявляются очень строгие требования

По правилам в школьном автобусе обязательны не менее двух мест для сопровождающих.

ПРИСМОТР ЗА ВОДИТЕЛЕМ

Начнем с того, что к «детскому» транспорту предъявляются очень строгие требования. Прежде всего они касаются безопасности юных пассажиров. В 2013 году правила перевозки детей в школьных автобусах ужесточили.

В Постановлении Правительства РФ № 1177, в частности, оговаривается, что школьные автобусы могут выходить в рейс только с опознавательными знаками «Перевозка детей». Их устанавливают в передней и задней части машины.

Кроме того, транспорт должен быть оснащен тахографом, который контролирует режим отдыха водителя и скорость передвижения автобуса, навигацией ГЛОНАСС или ГЛОНАСС/GPS, а также исправными ремнями безопасности.

РЕМЕНЬ ДОЛЖЕН ПРИЛЕГАТЬ, НО НЕ ДАВИТЬ

Обратим внимание, что детей в автобусах можно перевозить только с пристегнутыми ремнями безопасности.

Сиденья во многих школьных автобусах оборудуются четырехточечными ремнями безопасности. Они обеспечивают надежную фиксацию юных пассажиров.

В отличие от «взрослых» трехточечных детские ремни регулируются иначе. Поэтому перед началом поездки сопровождающий должен застегнуть пряжку замка на поясной лямке. А длину самой лямки отрегулировать так, чтобы она не давила на ребенка, но при этом плотно прилегала к телу. Следующий шаг - регулировка длины плечевых лямок. Принцип тот же - они не должны давить на ребенка, но плотно прилегать к телу.

Индивидуально «настроить» ремень безопасности может и сам ребенок, но только под контролем взрослого сопровождающего. По правилам в школьном автобусе обязательны не менее двух мест для сопровождающих. Кстати, на них ложится особая ответственность. Госавтоинспекция предупреждает, что сопровождающие обязаны контролировать не только то, чтобы дети пристегнулись ремнями безопасности, но и чтобы они не вставали с мест и не передвигались по салону автобуса во время движения.

Автобус с маленькими пассажирами должен быть оборудован специальным ограничителем скорости до 60 км/ч.

В школьном транспорте нужно и устройство, препятствующее началу движения при открытых или не полностью закрытых пассажирских дверях.

НА ЗАМЕТКУ

РАНЦЫ - НА ПОЛКУ

По требованиям все той же безопасности школьные автобусы должны оснащаться светосигнальными устройствами на крыше и громкоговорящими устройствами, а также комплектоваться двумя медицинскими аптечками.

Специальные места для школьных ранцев относятся к базовому оборудованию. Увесистые портфели не стоит держать на коленях во время движения. При резком торможении они могут травмировать учеников. Поэтому ранцы лучше оставлять на специальных полках.

Мы перечислили только основные правила перевозки детей на школьных автобусах. Уверены, любящие родители непременно найдут время, чтобы убедиться в безопасности транспорта, который повезет их детей к знаниям.

Полная схема и порядок прохождения военного марша 24 июня в Москве

Равнение на 19

Как пройдет г Победы на Кр

Виктор БАРАНЕЦ

Структура юбилейного парада-2020 осталась традиционной: как и на предыдущих, по Красной площади сначала пройдут пешие коробки, затем механизированные колонны и в завершение - пролетит воздушная техника (самолеты и вертолеты). Личного состава - около 14 тысяч человек. Сводный оркестр - около 900 человек. Но одна особенность все же будет - это показ преемственности нынешнего парада с Парадом Победы 24 июня 1945 года. В форме видов вооруженных сил и родов войск и со стрелковым оружием того периода пройдут исторические роты. Как в 1945-м, по Красной площади пронесут штандарты фронтов и 150 боевых знамен армий, дивизий, полков. Как и в 1945-м, будут звучать те же военные марши. Как в 1945-м, пройдет боевая техника Победы - та, что участвовала в боях Великой Отечественной.

ПЕШИЕ КОЛОННЫ

Порядок прохода парадных расчетов пеших колонн ясно показан на графике. Всего по Красной площади пройдут более 40 пеших расчетов: офицеры, сержанты и солдаты различных соединений, курсанты и слушатели военных вузов, суворовцы, нахимовцы и кадеты, юнармейцы, военнослужащие-женщины, казаки, представители других силовых ведомств..

Будут представлены и вооруженные силы бывших республик Советского Союза: Азербайджана, Армении, на, Киргиз кистана, Т на. Парад также Кита

ТЕХНИКА ЧЕТВЕРО

Механиз ставят 234 и историче

Сначала дарных бо ликой Оте которые о

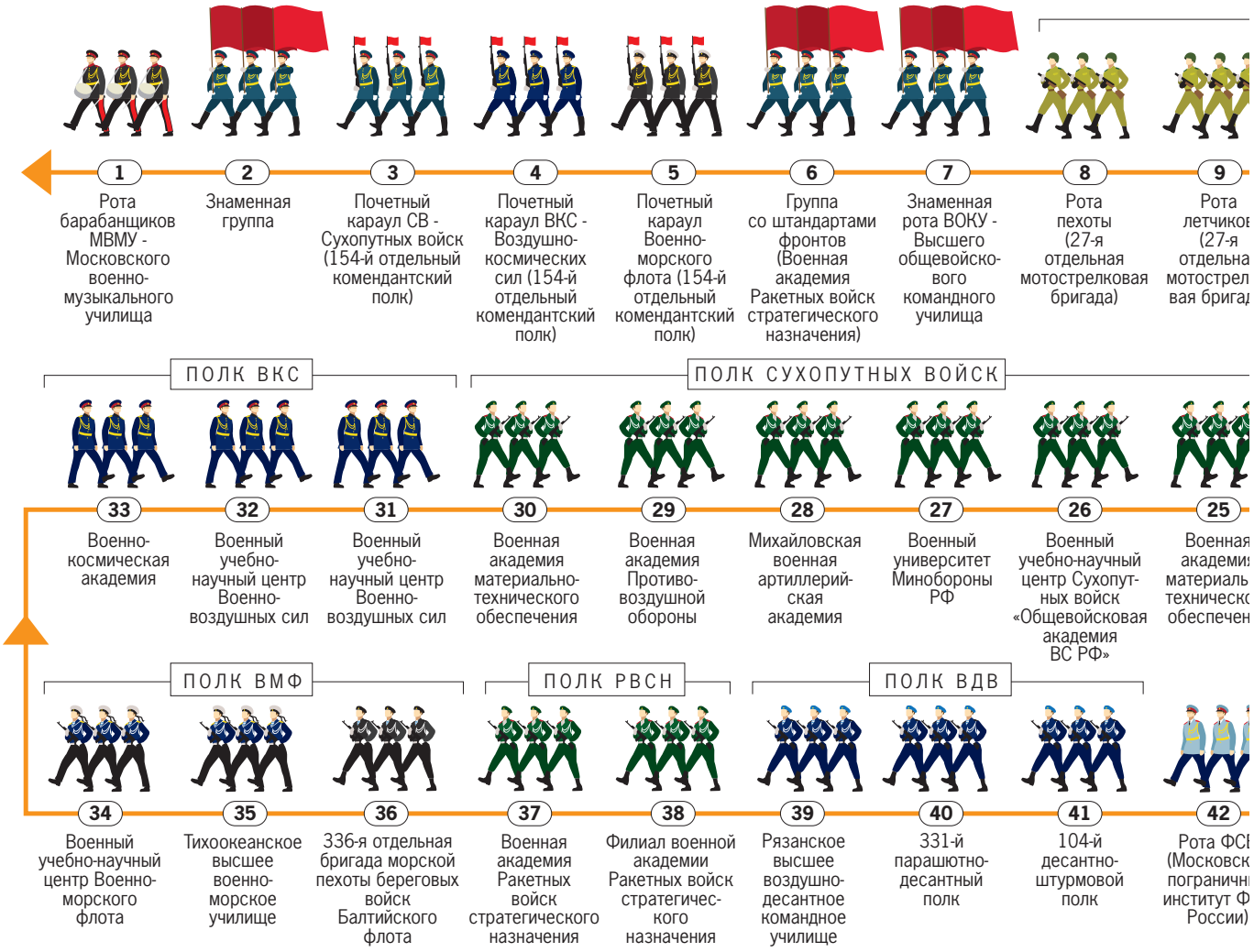

Салют в 2000 снарядов

Ну а вечером 24 июня, как и 75 лет назад, над Москвой прогремит праздничный салют из 30 залпов. И по давней традиции сделают это бойцы 449-го отдельного гвардейского салютного дивизиона Западного военного округа. Говорят, что на это торжественное мероприятие будет израсходовано около 10 тонн пиротехники - это более 2000 снарядов.

90,6 FM
Когда у микрофона полковник Баранец, страна может спать спокойно!
«Военное ревю» по будням в 17.00

Чем исторический Парад Победы 75 лет назад отличается от нынешнего, юбилейного, читайте в номере «КП» 24 июня с. г.

йдет главный парад на Красной площади

дных рас-
но пока-
Красной
40 пеших
жанты и
динений,
енных ву-
цы и каде-
лужащие-
ставители
в..
и воору-
еспублик
байджана,

Армении, Белоруссии, Казахстана, Киргизии, Молдавии, Таджикистана, Туркмении и Узбекистана. Парадные расчеты прислали также Китай, Монголия и Сербия.

ТЕХНИКА - ОТ ТРИДЦАТЬ ЧЕТВЕРОК ДО «ПАНЦИРЯ»

Механизированную колонну составят 234 единицы современной и исторической военной техники.

Сначала пройдет колонна легендарных боевых машин времен Великой Отечественной войны. Тех, которые от стен Москвы прошли до поверженного Берлина. Мы увидим целый батальон легендарных танков Т-34-85 (31 единица) и 7 самоходных артиллерийских установок СУ-100.

Среди современной боевой техники можно будет увидеть танки Т-90М и Т-80БВМ, боевые машины пехоты «Курганец-25» и «Армата», реактивную систему залпового огня «Торнадо-С», тяжелую огнеметную систему ТОС-2, береговой ракетный комплекс «Бал», боевую машину дистанционного разминирования «Листва», боевую машину инженерной системы дистанционного минирования «Земледелие».

Впервые будет показан модернизированный зенитный ракетно-пушечный комплекс (ЗРПК) «Панцирь-СМ» с новыми малогабаритными ракетами, разработанными специально для уничтожения беспилотных летательных аппаратов (БПЛА).

В ВОЗДУХЕ - «КИНЖАЛ»

В воздушной части парада примут участие 75 самолетов и вертолетов - лучшие российские истребители и штурмовики, стратегические бомбардировщики и самолеты-заправщики. А самым любопытным экземпляром будет самолет МиГ-31 с новейшей и уникальной гиперзвуковой ракетой «Кинжал».

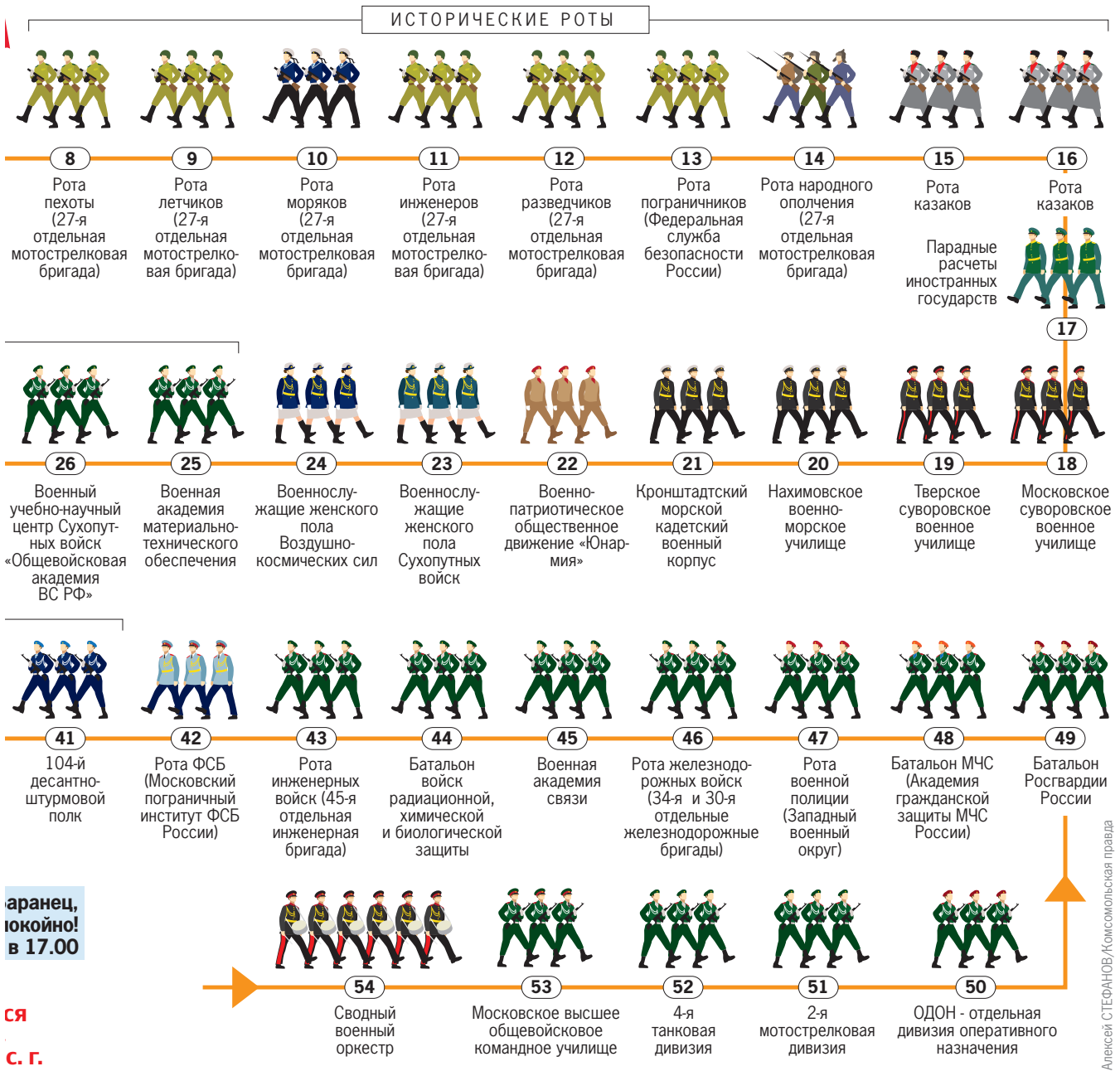

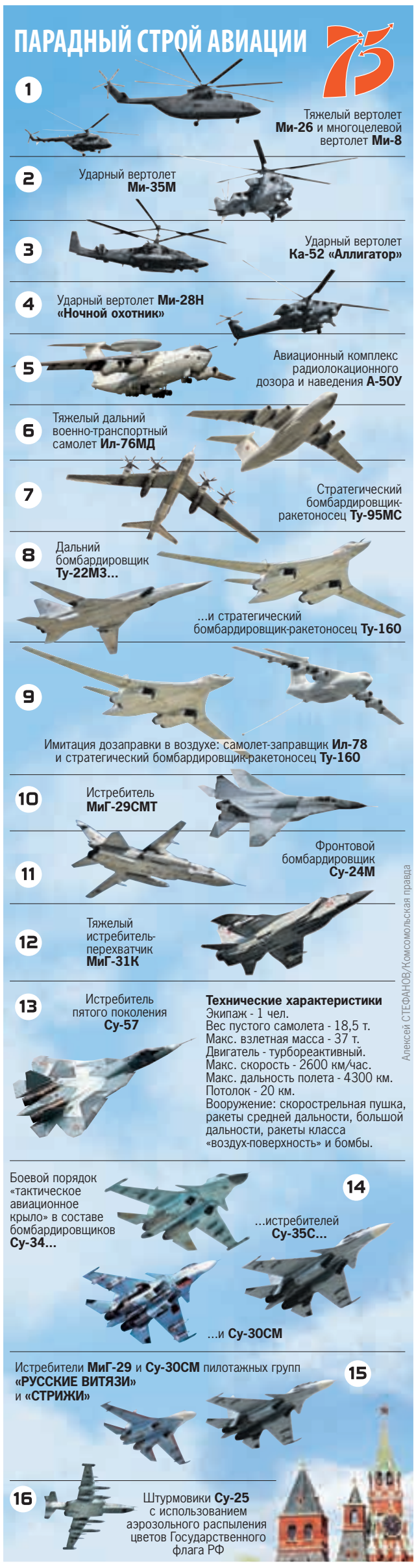

аранец,
окойно!
в 17.00

ся

с. г.

Сергей ПОНОМАРЕВ

Журналиста «КП» подрядили возглавить провинциальное издание, несущее в народные массы свет административной радости и восторга.

Как я редактировал районную газету:

Один из них был правым уклонистом... ЧАСТЬ 7

Продолжение. Начало в номере за 2, 5, 9, 10, 16 и 19 июня с. г. и на сайте kp.ru.

Валентин ДРУЖИНИН

ИГРА В СЛОВА

Настраивая себя на самое лучшее, напеваю несколько переиначенные строчки дворовой песенки:

Королева - не падла, королева - не падла,

Королева необычной красоты...

Это у меня нервное. Потому что на службе такое изощренное исполнительство - это табу. Не дай бог, если ты пошутишь или попытаешься поиграть словами. Заголовок «Всегда быть в маске - судьба моя», малость переделанный из классической оперетты (речь в материале шла о введении в регионе масочного режима), получил гневный отпор руководства: «Получается, вы предрекаете, что мы всегда в масках ходить будем?!»

Подачу о гуманитарных поставках нуждающимся «Беднота и немощь? Получите помощь!» категорически потребовали заменить на просто «Помощь от власти придет».

И правда! Тут тебе не там. Писать надо дубово, кондово и посконно. Поскольку в мозг чиновника легко входит только канцелярит, служащий человек этих ваших метафор-гиперболлитот не приемлет.

И ладно бы дело было только в шутках или ироничных формулировках заголовков. В конце концов у каждого свое представление о прекрасном, и не факт, что именно мое правильное. Но есть вещи принципиальные, а поступаться принципами даже в наш коммерческий век западло.

ХЛОПОТУНЫ И ХЛОПОТУНЬИ

Корреспондент, которому дал задание написать о волонтерах, помогающих населению, недолго думая, связался с местным отделением всероссийского байкерского клуба - они доставили старикам и многодетным семьям продуктовые наборы... Материал был подготовлен, сверстан и едва не ушел в печать, но... Тут в дело вмешалась смотрящая от администрации:

- Текст надо снять!

- Это почему?

«Как я работал журналистом районки» - серию репортажей Владимира Ворсобина читайте на сайте KP.RU

- Вы человек новый и не знаете, что главу этих самых байкеров Марьяна Ионовна, когда пришла на пост, уволила с должности в администрации.

- И что? Какое это имеет отношение к волонтерской деятельности клуба?

- Получится некрасиво: она его сняла, а мы о нем пишем!

Цензура не дремлет!

Снова раздается звонок:

- Необходимо заменить фото, на нем не должна быть дама, которая справа.

- А что не так? Чем дама плоха? Вообще-то она не просто волонтер, которая помогает нуждающимся, а еще из вашей же партии власти.

- Знаю, но фото нужно заменить, чтобы ее вообще в газете не было.

- Но почему?!

- Политика...

КТО НУЖНЕЕ - ВРАЧ ИЛИ ЧИНОВНИК?

Вопрос дурацкий, но только не для районной власти.

Из местного «розового дома» - так теперь называют здание администрации, и не только потому, что облицовочная плитка этого нежного цвета, а еще и в начальниках представительница прекрасного пола, уже стандартно поутру донесли дурную весть: они там изволють гневаться. Потому как в придворном печатном листке вышла на центральном месте - подумать только, на обложке! - фотография двух медиков местной больницы в защитных костюмах и масках. То есть там, где должен быть ясный лик Хозяйки Медной горы, извините, владычицы района!

И вообще эти врачи обнаглели совсем - требуют каких-то доплат за работу в условиях эпидемии, открыто заявляют, что некоторые заразились. Сам главврач перенес болезнь в тяжелой форме...

И тут уже я не выдерживаю. Отвечаю резко. Что-то в том духе, что пандемия многое прояснила и расставила по своим местам. Вдруг оказалось, что обычная санитарка в инфекционке в тысячу раз важнее любого столоначальника. Но клерки в административных кабинетах признавать эту обидную истину не хотят. Любая эпидемия вообще-то сущий пустяк по сравнению с бюрократической инфекцией.

В заключительной части автор понимает, что в тамбовском чиновничьем хоре ему солистом не быть, и хлопает дверью.

Окончание следует....

«ВЫ ЭТО СОГЛАСОВАЛИ?»

А теперь вопрос к создателям многострадального закона о СМИ во всех его редакциях с многочисленными дополнениями и к органам, которые контролируют исполнение этого правильного закона: «Дорогие товарищи, а вы всерьез думаете, что на местах хоть кто-то данный юридический акт соблюдает?»

Время уже близится к полуночи, а я веду ожесточенную переписку в ватсапе, отвечая своему куратору, который меня подгоняет:

«- [куратор, 23.13] У нас мало времени. Прошу ускорить процесс, через 5 минут все уйдут.

- [я, 23.14] Даже если взять девять беременных женщин, они не родят через месяц.

- [куратор, 23.16] Легко говорить, не находясь на линии фронта.

- [я, 23.17] Так не надо было ждать, когда глава согласует фото - в этом же весь затык. Можно было самим выбрать, как это и случилось, и согласовать постфактум. Тем более что все фото примерно одинаковы.

- [куратор, 23.18] Я не собираюсь подставлять фотографа под увольнение. Да, полосы пришли. Газета передана руководству, ждем.

- [я, 23.59] Есть результат?

- [куратор, 23.59] Нет, ждем.

- [я, 00:52] Ну и что?

- [куратор, 00:52] Ждем. Глава читает.

- [я, 0.55] А может, главе намекнуть: мол, типография стоит, то да се...

- [куратор, 0.55] У меня дети и ипотека, я работой дорожу.

- [я, 0.56] Сурово у вас там, однако...»

Такие вот виртуальные диалоги ни о чем в ночи.

Я пришел к тебе в три ночи рассказать, что солнце встало…

Елена ОДИНЦОВА

Каждый июнь биоритмы миллионов россиян сходят с катушек. Не пора ли разобраться с переводом стрелок и часовыми поясами?

Shutterstock

О том, что день будет солнечным, я в своем подмосковном доме узнаю в четвертом часу утра. Восходящее летнее солнце ярко бьет в глаза даже сквозь жалюзи. В 8 утра в нынешний жаркий июнь на улице уже пекло, вроде бы самое время начинать делать дела, но хочется, на манер Испании, устраивать сиесту. Зато в 10 вечера, когда дела закончены и можно бы погулять, темно и комары. Неужто с эдакими сломанными временами суток и вправду выгоднее для экономики и управления страной?

ВРЕМЯ, ВПЕРЕД, СТОП ИЛИ НАЗАД?

Послание Федеральному собранию в ноябре 2010 года тогдашнего президента **Дмитрия Медведева** многим запомнилось. По простой причине - там были выдвинуты неожиданные для страны идеи: сократить число часовых поясов и отменить сезонные переходы на летнее и зимнее время.

Вторая идея объяснялась заботой о людях и коровах, которые от перевода часов испытывают стресс. А первая - «просьбами регионов»: сложно управлять страной с таким количеством часовых поясов. Когда в Москве начинают работать, на Камчатке спят - не добудишься.

Идеи эти немедленно подняли на смех ученые: США в ширину вытянуты гораздо меньше, чем Россия, поэтому там и всего четыре часовые зоны (не считая Аляски и Гавайских островов) - ровно столько, сколько надо с точки зрения географии. В Китае действительно используется единое время. Но по нему работают только транспорт и промышленные предприятия.

Тем не менее в 2011 году обе инициативы были реализованы. Некоторые регионы перевели стрелки сразу на два часа. И в итоге обнаружили, что большую часть года у них чуть ли не в полдень все еще темно.

В 2014 году, в связи с недовольством граждан, дали откат. С постоянного летнего времени мы перешли на постоянное зимнее. А число часовых зон вновь увеличили. При этом ряд регионов и после этого еще переходили туда-сюда из одной часовой зоны в другую. Но счастья опять нет. Вот же незадача: куда ни крутят стрелки часов - все равно выходит наперекосяк?

ПО СОЛНЦУ ИЛИ С ПОЛЬЗОЙ ДЛЯ ЭКОНОМИКИ?

Во всех разговорах о переводе стрелок всегда доминируют две группы аргументов. Первая - даешь нормальные биологические ритмы, для человека естественно жить по солнцу, иначе наносится вред организму. И вторая - даешь пользу для экономики. Надо беречь электроэнергию, что дает и меньшую нагрузку на окружающую среду.

Хотя можно сформулировать еще проще. Желательно, чтобы во время ночного сна было темно. А во время бодрствования по максимуму светло. Это уж не говоря о том, что нынешний уклад жизни россиян сильно поменялся с тех пор, когда Россия была преимущественно аграрной страной и людям надо было ни свет ни заря вставать. Сейчас активность у большинства смещается на вечер.

В Москве же в июне светает в полчетвертого утра, а в декабре - в девять утра. Видно, что стрелки смещены как минимум на час назад по отношению к оптимальному времени. Вот если бы их сдвинуть вперед на час, тогда в июне рассвет в 4.30, в начале октября - в 7.30, а в декабре - в 10.00. Это уже больше похоже на привычные времена суток. Другой вариант - вернуться к переводу на сезонное время. Как-то жили, и вроде не было нынешнего безобразия.

Второй аспект проблемы - часовые пояса. Даже если взять принятую в мире разбивку на 24 временные зоны, у нас местами наблюдается какая-то несуразица. В некоторых городах время отличается от того, которое там должно было бы быть, согласно географическому временному поясу, на полтора-два часа. По одному времени, например, живут Москва и Казань, между которыми больше 700 км. Поэтому в июне в Казани светает, когда нет еще и трех ночи.

Если засиделся допоздна - уже можно не ложиться. Все равно светло как днем.

КОМУ ЭТО ВЫГОДНО

Теперь что касается электричества. Как говорят специалисты, в XXI веке подсчеты, сколько мы экономим, переводя стрелки часов в другую позицию, вообще потеряли актуальность.

- Раньше основное потребление электричества было от освещения. Но это уже давно не так. В быту и промышленности основное потребление идет от приборов, использование которых никак не привязано к времени суток, - разъяснил «КП» доцент факультета финансов и банковского дела РАНХиГС **Сергей Хестанов.** - Часть регионов сейчас предпочитает иметь московское время, даже в тех случаях, когда реально они находятся заметно восточнее. Это позволяет предприятиям более эффективно работать с партнерами из Москвы из-за отсутствия временной разницы.

Есть еще конспирологическая версия. Дескать, могущественное лобби телевизионщиков, производителей компьютерных игр и владельцев гипермаркетов заинтересовано в том, чтобы люди поменьше гуляли, а лучше вперились дома в экран, похрустывая чипсами. Но эту версию мы поддерживать не будем. Как говорил мне один опытный политик, никогда не стоит видеть коварный замысел там, где дело может идти о банальной человеческой глупости.

«Вопрос дня» на эту тему < *стр. 3.*

■ РОССИЯ АГРАРНАЯ

Как подмосковный фермер улитку российской сельхозпродукцией сделал

Сергей ВЛАСОВ

Чтобы развивать агротуризм, подмосковный фермер Сергей Балаев поселил в своем хозяйстве крокодилов, лис и дикобразов.

Из архива ИЦ «Комсомольская правда»

Коломенскую улитку с удовольствием закупают московские рестораны.

В «ЭкоДеревушку» Сергея Балаева, что в 90 км от Москвы (Коломенский район), можно приехать обычным туристом - посмотреть на молочную козью ферму, покататься на лошадях, увидеть, как делается домашний сыр, попариться в русской баньке. Или пойти на мастер-класс, где Сергей устроит целое действо по приготовлению виноградных улиток.

История всей «ЭкоДеревушки» начиналась очень по-русски.

- В 2003 году я поехал на Птичий рынок в Москву купить рыбок для аквариума, - вспоминает Сергей.

Но вместо этого он привез из Москвы четырех овец.

Постепенно поголовье увеличивалось, и вскоре он начал варить твердые и мягкие сыры, которые стали бешено популярным продуктом.

А как-то ему предложили взять крокодила, который и поселился на его ферме. Теперь тут живут уже больше 50 крокодильих особей. Но и это не все. Тогда же и возникла мысль развивать попутно с фермерской деятельностью агротуризм, и неугомонный фермер решил разводить улиток. А недавно благодаря Сергею в перечне отраслей сельского хозяйства появилась новая - «улитководство». Дело было так. В конце прошлого года на встрече **Владимира Путина** с фермерами Сергей Балаев попросил президента дать поручение Минсельхозу включить улитководов в перечень. И уже с марта этого года соответствующий указ вступил в действие.

Хоть пандемия несколько и скорректировала планы фермера Балаева, но все же он полон надежд на будущее. И связывает его с дальнейшим развитием внутреннего агротуризма.

- Такой туризм не просто делает фермера на 50% богаче, это создает рекламу его продукции, - говорит он. - Это понимает и президент, и многие банки, такие, например, как Россельхозбанк. Они делают отличный журнал о нас, фермерах. Устраивают ярмарки «СВОЁ», в которых я всегда и с удовольствием участвую. Потому что это дает возможность общения, обсуждения, такой всегда воодушевляющий обмен энергиями.

РоссельхозБанк

«Комсомольская правда»
ЛИЧНЫЕ ДЕНЬГИ
Шеф-редактор - Алексей ИВАНОВ.
E-mail: aleksey.ivanov@phkp.ru
Редактор регионального выпуска - А. УГОЛЬКОВ. E-mail: kp.saratov@ya.ru
Рекламное издание. ИЗДАТЕЛЬ: ООО «ИД «Комсомольская правда» - Группа «Сегодня»
Распространяется бесплатно совместно с газетой «Комсомольская правда»
Свидетельство о регистрации - ПИ №ФС77-44 390 от 23.03.2011 г.
Адрес редакции: «Комсомольская правда», Старый Петровско-Разумовский проезд, д. 1/23, стр. 1, 6-й этаж, Москва, 127 287.
Тираж номера 213 993 экз. Для детей старше 12 лет.
Редакция регионального выпуска: ООО «ВОЛГА-МЕДИА». Адрес редакции: 410028, г. Саратов, ул. им. Чернышевского Н.Г., дом 153, офис № 217. Печать: ООО «Волга-Медиа». Адрес типографии: г. Саратов, ул. Вишневая, 10. Время подписания 16.00 Заказ № 84.
По вопросам размещения рекламы обращайтесь по тел.: 8(8452) 53-42-21

Саратовские заводы обороняются от коронавируса

Ольга СИМОНОВА

Как в Саратовской области работают производства во время кризиса из-за пандемии COVID-19.

В период распространения коронавируса многие сферы деятельности пришли в упадок: общепиты, магазины одежды и обуви и многое другое. Однако промышленные предприятия продолжали свою работу в сложных условиях, и в основном благодаря этому экономика держалась на плаву.

О работе промышленности Саратовской области за четыре месяца 2020 года и о том, как предприятия менялись в период борьбы с COVID-19, рассказал министр промышленности и энергетики региона Андрей Архипов в пресс-центре «Комсомольской правды» в Саратове.

- Сейчас доля промышленного производства в структуре валового регионального продукта превышает 32% - 240 млрд рублей. Промышленность обеспечивает одну треть от налоговых поступлений в консолидированный бюджет региона, включая акцизы на нефтепродукты, а это свыше 27%, - рассказал министр Архипов.

Он заявил, что сейчас в промышленности работает почти пятая часть всех трудящихся жителей области - более 132 тыс. человек.

Несмотря на распространение коронавируса и падение экономики, средняя зарплата по Саратовской области в январе - марте 2020 года выросла на 16,1% и составила 30,808 тыс. рублей.

- Способствовал такому увеличению опережающий рост зарплаты в обрабатывающих производствах. Благодаря этому Саратовская область по темпам роста средней заработной платы в целом вышла на второе место среди регионов ПФО. Мы стремимся, чтобы средняя зарплата в промышленности Саратовской области превысила средний показатель по Приволжскому федеральному округу, - заявил на пресс-конференции Андрей Архипов.

Между тем в обычном режиме все эти трудные времена проработали предприятия топливно-энергетического и нефтегазового комплексов и предприятия непрерывного производственного цикла. Из 182 предприятий региональной промышленности в период распространения коронавируса работали 122. Там, в основном с частичной нагрузкой, трудилась 91 тыс. человек.

Еще 60 промышленных организаций отправили своих работников на «выходные», при этом сохранив им зарплату за эти дни.

Сейчас в обычном режиме работают 73,8 тыс. человек, на «удаленке» - 10,4 тыс. человек. В режиме самоизоляции находятся 4,6 тыс. сотрудников - это беременные и те, кому больше 65 лет. В отпуске по инициативе администрации с сохранением двух третей зарплаты находятся 2,3 тыс. человек.

Алексей БУЛАТОВ

Пандемия ударила в том числе по производству.

В основном деятельность приостановили обрабатывающие производства, которые наиболее сильно пострадали из-за ограничительных мер.

- В связи со сложившейся ситуацией апрель 2020 года показал невысокие показатели работы как в России, так и в нашем регионе, - рассказал Андрей Архипов, заметив, что индекс промпроизводства за первые четыре месяца 2020 года составил 94,6%, превысив общероссийский на 1,2%.

Однако в 13 из 23 видов промышленной деятельности ИПП поднялся вверх. Лидером в этой сфере стало производство прочей неметаллической минеральной продукции - увеличение индекса на 32%. Также рост на 10,3% показали производители компьютеров, электронных и оптических изделий, пищевых продуктов - на 11,7%, химических веществ и химических продуктов - на 2,5%.

При этом есть и те виды отрасли, что показывают отрицательную динамику индекса промпроизводства. К счастью, их меньше, чем «удачливых», всего десять.

- Серьезный спад пандемия коронавируса вызвала в легкой и мебельной промышленности. Повлияли сокращение спроса и закрытие точек продаж, - поделился Архипов. - Однако подобные предприятия не отчаиваются и переходят на интернет-торговлю. Кризис послужит толчком для развития данного вида продаж.

Также серьезно пострадали полиграфические предприятия, производства прочих транспортных средств и оборудования, машин и оборудования, не включенных в другие группировки, кокса и нефтепродуктов.

К тому же легкая промышленность стала выпускать средства индивидуальной защиты. Организации произвели 5 млн масок, начинают производство защитных костюмов.

- Предприятие «РЭМО» освоило производство ультрафиолетовых обеззараживателей воздуха. Ряд изделий получил регистрационное удостоверение на медицинские изделия. Теперь имеется право поставлять их в лечебно-профилактические учреждения, - отметил министр промышленности и энергетики области Андрей Архипов.

Напомнил он и о мерах поддержки предприятий. Архипов заявил, что министру промышленности и торговли РФ Денису Мантурову направляли обращение о необходимости распространить меры поддержки малого и среднего бизнеса в целом на промышленный комплекс и о возобновлении субсидирования, чтобы возместить часть затрат на уплату процентов по кредитам, пополнить оборотные средства, выплатить сотрудникам зарплату. На федеральном уровне пошли навстречу и разработали ряд мер поддержки.

■ ЛЮДИ ДЕЛА

Генеральный директор «РЭМО» Аркадий Волошин:

В трудное время не опускать руки, а развиваться!

Руководитель одного из ведущих саратовских заводов рассказал о том, как предприятие работает во время пандемии коронавируса.

«РЭМО»

Аркадий Волошин.

Саратовский электромеханический завод «РЭМО» нельзя считать одним из «старичков» промышленности нашего региона, предприятие появилось в постсоветской главе исторической летописи России. Но уже в 2021 году «РЭМО» отметит свое 30-летие, поэтому и молодым назвать завод точно нельзя. Начав с производства запасных частей для телевизоров и видеомагнитофонов, предприятие выросло в известного на российском и зарубежном рынке разработчика и производителя коммуникационной теле- и радиоаппаратуры. Широкому потребителю доступны телевизионные и связные антенны, усилители интернет-сигнала, которые продаются в том числе в сетях крупнейших цифровых гипермаркетов по всей России.

Тем не менее начало пандемии завод затронуло, как и абсолютное большинство предприятий России.

- Мы вспомнили о наших разработках в совершенно иной области. В стадии подготовки выпуска был УФ-рециркулятор. И тут выходят рекомендации Роспотребнадзора об использовании подобных устройств для профилактики COVID-19. В течение нескольких дней мы проводим адаптацию конструкции, собираем опытную партию, проводим необходимые испытания. И в конце марта первые рециркуляторы «Солнечный бриз» отправляются потребителям! - рассказывает Аркадий Волошин.

Уже в начале апреля завод выходит на выпуск до 1000 единиц продукции в сутки. Когда другие предприятия вынуждены отправлять людей в неоплачиваемые отпуска, на «РЭМО» вводятся скользящие смены, работа идет в режиме 24/7. Конечно, возникает и масса других проблем.

«РЭМО»

УФ-обеззараживатели, выпускаемые «РЭМО», не только функциональные, но и стильные.

- Мы в режиме нон-стоп ищем детали по всей стране, обращаемся к своим партнерам в Европе и Китае. Приходится проявлять изобретательность для обеспечения поставок. Главная цель - не останавливать производство, - подчеркнул Аркадий Волошин.

Инициативы завода не остались незамеченными, они изучались на совещаниях, которые проводили губернатор Валерий Радаев, председатель правительства области Александр Стрелюхин. Работа «РЭМО» была отмечена положительно. Пока идет обсуждение их деятельности, завод продолжает двигаться вперед.

- В течение апреля мы разработали и запустили в серию две новые конструкции рециркуляторов, имеющих большую мощность, - «Бриз-3» и «Бриз-4». Освоено производство УФ-облучателя «Кварц» и мощного «VIRUS KILLER». Однако спрос до сих пор опережает предложение. Мы получаем заявки и отгружаем продукцию по всей России, от Калининграда до Камчатки. Есть покупатели в Киргизии, Казахстане, Белоруссии, Армении. Готовится отгрузка партии товара в Новую Зеландию. Прорабатываются поставки в США, Турцию, Австралию и другие страны, - отметил успех новой линейки продукции Аркадий Волошин.

При этом у саратовского «РЭМО» есть одно очень важное преимущество перед конкурентами. Приборы у них имеются в наличии сейчас, тогда как некоторые компании готовы произвести поставку не ранее августа. В настоящее время производство аппаратуры для обеззараживания воздуха дооснащается, закупается оборудование, готовится отдельный большой сборочный цех.

Вместе с тем спрос на основную продукцию завода сейчас восстанавливается. Работать в два потока становится все сложнее. Завод набирает рабочих и инженеров, строятся планы по увеличению количества выпускаемой продукции (не менее 1500 приборов УФ-обеззараживания в сутки!).

Вместе с тем Аркадий Волошин отметил, что сегодня «РЭМО» сталкивается и с препятствиями. Так, на предприятие поступает огромное количество заявок на приборы от медицинских учреждений (больницы, поликлиники и т.д.). Увы, удовлетворить их не получается по причине отсутствия необходимого для этого регистрационного удостоверения. Выдает его Росздравнадзор при Минздраве РФ. Процесс этот долгий, до года. Процедура оформления началась, но ждать результата пока рано. С учетом пандемии Правительство РФ утвердило специальный порядок, позволяющий получить регистрацию на особо важные позиции изделий буквально за пару дней с последующим подтверждением всех испытаний. В начале июня в этот перечень попали и рециркуляторы, которые выпускает «РЭМО». Правительство увидело возникший дефицит и приняло логичное решение. На саратовском заводе воспрянули духом и буквально на следующий день сформировали и отправили пакет документов в Росздравнадзор. Но действительность оказалась не такой радужной, бумаги осели где-то в кабинетах.

- Опасаюсь, что эту стену нам не сломать самостоятельно. Здесь нам очень нужна помощь от правительства или наших представителей на федеральном уровне. Но все равно, я думаю, все у нас получится. Правильно говорят, в трудное время нельзя опускать руки, нужно направить все силы на развитие! - подытожил Аркадий Волошин.

Когда бренд - залог качества

Завод «Тайзер»

Компания «Тайзер» предлагает широкий ассортимент дверей различных назначений.

Кирилл АНДРЕЕВ

В этом году компании «Тайзер» исполнилось 30 лет.

Появилось предприятие в непростые 1990-е и сразу заняло свою нишу на рынке. В течение короткого промежутка времени бренд сделался узнаваемым в городе, а название «Тайзер» стало буквально синонимом определениям «надежность» и «качество». За 30 лет география поставок значительно расширилась. Теперь это не только Саратов. Продукцию «Тайзер» можно встретить в каждом регионе России, а также во всех странах ближнего зарубежья. И это не предел, партнерская сеть «Тайзер» постоянно растет.

Развивается и совершенствуется производство, расширяются ассортимент и география поставок. Но неизменным остается одно: завод «Тайзер» всегда верен принципу «экономия за счет качества недопустима». Поэтому предприятие никогда не ввязывается в ценовые войны, а просто выпускает качественные двери. Чаще всего залогом экономии становятся материалы, из которых изготавливаются каркасы и рамы двери. Недаром сталь тоньше 1,5 мм не допускается по стандартам ГОСТ 31173-2003 «Блоки дверные стальные». Ведь это существенно ослабляет всю конструкцию. Напротив, в «Тайзере» применяется сталь толщиной 2 мм на всех элементах полотна, за счет чего достигаются повышенная прочность и надежность изделия.

За прошедшие 30 лет безупречной работы компания «Тайзер» не раз подтверждала репутацию надежного и порядочного партнера. Об этом свидетельствуют многочисленные награды с выставок. Но больше всего на предприятии дорожат благодарственными отзывами клиентов, поэтому клиентоориентированность - еще один принцип работы завода. Специалисты «Тайзера» помогают каждому в выборе подходящего ему изделия и могут подробно рассказать о нем. Заботясь о времени клиента, все работы по доставке и установке выполняются быстро и в оговоренные сроки. Такой подход логичен: когда репутация складывается на протяжении многих лет, она становится самым дорогим достоянием компании.

■ ВЫБОР ЕСТЬ!

Голосование по поправкам в Конституцию:

Безопасность превыше всего

Василий ИВАНОВ

В условиях пандемии процесс голосования будет организован так, чтобы максимально обезопасить всех участников от коронавирусной инфекции.

Алексей БУЛАТОВ

Процесс голосования с соблюдением всех норм безопасности был апробирован на модельных участках.

Напомним, голосование по поправкам в Конституцию РФ будет проходить в течение недели, начиная с 25 июня. Выразить свою гражданскую позицию саратовцы смогут как на избирательных участках, так и пригласив членов избирательной комиссии к себе домой. Меры безопасности будут соблюдены во всех случаях.

Все члены избирательных комиссий будут полностью обеспечены средствами индивидуальной защиты: перчатками, масками, халатами и антисептиками. Как пояснила заместитель председателя избирательной комиссии Саратовской области **Татьяна Комольцева**, если гражданин принял решение проголосовать на дому, то члены УИК в жилое помещение заходить не будут во избежание личного контакта. Бюллетень будет запечатан в пакет вместе с индивидуальными средствами защиты (маска, перчатки, одноразовая ручка). Этот пакет члены УИК должны будут повесить на ручку двери, позвонить в звонок и отойти на расстояние два метра. Гражданин забирает пакет, надевает средства защиты, достает бюллетень, голосует и опускает непосредственно в урну для голосования.

Все участники голосования, которые придут на участок в любой из возможных дней, также будут обеспечены всеми средствами защиты (индивидуальными масками, перчатками). Кроме того, на входе в участок они смогут воспользоваться дезинфицирующим средством, вытереть ноги о дезинфицирующий коврик. Каждому гражданину выдадут отдельную одноразовую ручку. На участке будет осуществляться температурный контроль как для участников голосования, так и для всех, кто находится в помещении. Везде, где это возможно, будут организованы раздельные входы и выходы, чтобы развести потоки людей.

- Будем для этого использовать пожарные, запасные выходы, чтобы участники голосования не пересекались. Они входят в центральный вход и выходят через запасной. Естественно, везде будут ограничения санитарной дистанции - не менее двух метров, - рассказала Татьяна Комольцева.

Сегодня избирком также сосредоточен на информационно-разъяснительной работе. Помогают им в этом волонтеры Конституции. На сегодняшний день более ста добровольцев Всероссийского общественного корпуса «Волонтеры Конституции» на улицах и в общественных местах информируют граждан о предстоящем голосовании, рассказывают о поправках в Конституцию и отвечают на вопросы. Всего в Саратове и Энгельсе организовано более 20 таких площадок с графиком работы с 12.00 до 20.00.

Для того чтобы стать волонтерами, ребята прошли строгий отбор. На первом этапе они закончили онлайн-обучение и сдали «Гражданский экзамен» на знание Основного закона нашей страны. На втором этапе волонтеры проходили очное обучение в Саратове.

АКТУАЛЬНО

Рекомендации по профилактике рисков, связанных с распространением коронавирусной инфекции, доведены до всех территориальных комиссий Саратовской области. Эта тема обсуждалась на отдельном совещании, которое провел региональный избирком на прошлой неделе. О санитарных требованиях участников совещания проинформировала временно исполняющая обязанности начальника отдела надзора по коммунальной гигиене и надзора на транспорте Управления Роспотребнадзора по Саратовской области Жанна Коновалова.

- Перед нами стоит большая, ответственная задача. Предстоящее голосование будет отличаться от предыдущих кампаний, так как пройдет в течение семи дней. Главный приоритет для нас - это обеспечение здоровья и безопасности всех участников голосования, поэтому каждой территориальной и участковой избирательной комиссии необходимо максимально точно подойти к соблюдению всех санитарных норм, - подчеркнула председатель ИКСО **Ирина Романова.**

■ ЗВОНОК ДРУГУ

Политики и артисты ответят на острые вопросы по поправкам в Конституцию

Певица Валерия, глава ЦИК Памфилова, актер Машков подежурят на горячей линии, организованной Издательским домом «Комсомольская правда» и холдингом ВГТРК.

Антон ВЛАСОВ

Читатели «КП» смогут дозвониться тем, кто принимал участие в создании поправок в Конституцию. Почему так важно закрепить статус русского языка? На сколько будут проиндексированы пенсии? Как поможет родителям поправка о детях?

На горячей линии будет возможность задать самые острые вопросы волонтерам, а также звездам и политикам.

Информационный центр по поправкам в Конституцию в «Комсомольской правде» будет работать с 23 июня по 1 июля с 6.00 до 22.00 по московскому времени.

В редакцию придут гости, которые также поговорят с нашими читателями по телефону.

Мы ждем визита **главы ЦИК Эллы Памфиловой, актера Владимира Машкова, певицы Валерии, продюсера Иосифа Пригожина, хирурга Лео Бокерии, депутата Госдумы Александра Хинштейна** и многих других.

Уже завтра, 23 июня, на связи с читателями будут **сенатор Совфеда Андрей Клишас и депутат Госдумы Ольга Тимофеева.**

На сайте kp.ru мы будем публиковать график дежурства на горячей линии наших звездных волонтеров. Дозвониться читатели смогут по телефону 8-800-100-09-72. Вопрос можно задать и на нашем сайте

«Месяц кормлю его грудью и никому не отдам»

Shutterstock

В графе «отец» прочерк, а фамилия от женщины, которая его выносила. Она хотела заработать. А потом решила, что ребенок принадлежит только ей.

Анастасия ВАРДАНЯН

Однако юристы уверены: после открытия границ биологические родители малыша приедут за ним.

- Сейчас только Тимошу (имя изменено. - **Ред.**) покормлю и все вам расскажу. - Дверь трехкомнатной квартиры в новостройке подмосковного города **Клин** открыла молодая женщина.

Крепко обняв ее за ногу, на меня смотрит белокурая девочка лет трех, старшая дочка Алены (имя изменено). Кормить же мамаша собралась новорожденного мальчишку.

- Через два дня сыну месяц, и за это время мы рекордные два кило прибавили в весе, - хвалится Алена. - Умничка, сынок!

«Какой же он тебе сынок?» - думала я, невольно сравнивая светловолосую большеглазую Алену со смуглым малышом, черный чубчик которого выбился из-под чепчика. Женщина поймала мой недоумевающий взгляд.

- Да, он китаец. Но родила его я. Я его мама! Не люблю, когда таких, как я, называют инкубаторами, мне больше нравится формулировка «суррогатная мать». «Мать» в этом словосочетании - главное слово.

- То есть вы ребенка себе решили оставить?

- Жизнь сложилась бы иначе, если бы не пандемия. Я ведь планировала его отдать биологическим родителям. А потом бахнул коронавирус, границы закрыли, и они просто не прилетели в Россию. Что мне оставалось? Отдать его в детский дом? Признаюсь, были и такие мысли, но я не смогла и оформила его как своего.

Алена дала китайскому малышу свою фамилию. В графе «отец» у мальчика прочерк. А отчество Тимофею досталось от отца Алены Владимира.

«ПРОЩАЙ, Я ЛЮБЛЮ ДРУГУЮ»

Свою историю она решилась рассказать на условиях полной анонимности. О том, что она стала суррогатной мамой, знают только ее родители и лучшая подруга. Как и большинство женщин, которые решаются на такое, Алена пошла в инкубаторы не от хорошей жизни.

- В день, когда меня бросил муж, рухнула вся моя жизнь. Дочке был годик, мне - 29. Проснулись с ней, зашли на кухню, а там муж сидит в обнимку с чемоданом. Сказал, что уходит, что разлюбил меня, что наша семья для него ошибка. Я тогда ничего понять не могла, меня словно током ударило. А потом дошло, что на самом деле случилось. Через пару дней заглянула на его страницу ВКонтакте, а он там уже с другой на фотографиях. Счастливый такой.

Прошло уже больше двух лет, и за это время мужчина ни разу не навестил дочку, алименты не платит.

- Но хуже всего ипотека. Он сразу сказал, что на квартиру, которую мы вместе в браке покупали, не претендует и платить ипотеку не будет. Каждый месяц я отдаю банку 30 тысяч рублей.

ПОЛТОРА МИЛЛИОНА ЗА МАЛЫША

Женщина подрабатывает бухгалтером в нескольких фирмах. Но денег после ежемесячного платежа по ипотеке едва хватает на еду. Идею заработать на суррогатном материнстве ей подкинула бывшая одноклассница.

- Я поплакалась ей про ипотеку, а она говорит: мол, есть способ быстренько заработать и людям добро сделать. Оказалось, она три года назад была суррогатной мамой. Ее «дочка» сейчас в провинции Хубэй, и счастливые китайские родители даже фото ей присылают. Я, конечно, уши развесила и взяла у нее телефон агента, которая подыскивает бездетные пары из Китая.

Уже через пару недель после встречи с агентом был готов договор. По его условиям Алена должна получить полтора миллиона рублей после рождения и передачи ребенка биологическим родителям. Еще по 40 тысяч ей платили каждый месяц на еду и лекарства.

- В августе 2019-го я поехала в Москву, где мне сделали подсадку эмбриона. Получилось все с первого раза. И уже через три недели я знала, что беременна. С китайской парой не общалась ни разу. Со мной контактировала только агент. Про био знаю только, что обоим за 40, что давно мечтали о детях. Она - учитель, он - программист. До января я получала зарплату на карту. Все закончилось после закрытия границы с Китаем. Агент просто пропала и до сих пор не выходит на связь.

Алена при мне набрала номер агента, а в ответ: «Абонент временно недоступен».

- Я отдала бы ребенка в роддоме и даже смотреть на него не стала бы. Но сейчас все по-другому. Я месяц кормлю сына грудью, теперь он мой. Понимаете, мой!

По словам Алены, после всего случившегося ей не нужен гонорар за рождение малыша. Теперь она больше всего на свете боится, что после окончания пандемии китайские родители Тимоши попытаются его забрать.

- С деньгами у меня все плохо, работать с двумя маленькими детьми стало сложнее. Но я набираю заказы и по ночам делаю отчеты. Нам хватает. А еще стараюсь отложить на адвоката, на случай если кто-то все-таки попытается забрать моего сына, - рассказала Алена.

Сколько таких суррогатных малышей остались в России из-за закрытых границ, точно никто не знает. Государственные органы такой статистики не ведут. Но по данным **«Росюрконсалтинга», старейшей в стране юридической компании, занимающейся защитой прав в области суррогатного материнства,** в России из-за пандемии застряли более 50 новорожденных. Большинство от биологических родителей из Китая, но также есть дети австралийцев и филиппинцев.

Напомним, в России в отличие от Китая и ряда других европейских стран суррогатное материнство разрешено. По самым скромным подсчетам, ежегодно только из КНР за детьми в нашу страну приезжает более пяти тысяч пар.

Как это было: о беби-турах из Пекина в Москву за детьми от русских суррогатных матерей читайте на сайте

■ **МНЕНИЕ ЮРИСТА**

«Границы откроют, и родители приедут за своим ребенком»

Константин СВИТНЕВ, генеральный директор компании «Росюрконсалтинг»:

- Суррогатной маме действительно стоит искать адвоката. Границы закрыли не навсегда, биологические родители приедут за своим ребенком и подадут в суд. Пленум Верховного суда РФ от 27 апреля 2017 года установил, что **у суррогатной мамы нет абсолютного права на выношенного ею ребенка.** В суде будут изучены условия договора между биологическими родителями и сурмамой, возможно, проведен тест ДНК. И вопрос этот будет решен, исходя из лучших интересов ребенка.

Поверьте, славянке будет непросто воспитать китайского малыша. Да и зачем, если есть родители. Записав новорожденного на себя, она сделала большую ошибку. Правильно было еще в роддоме дать согласие на запись родителей-заказчиков программы суррогатного материнства в свидетельство о рождении, как это и устанавливает закон, и временно передать мальчика под ответственность органов опеки.

Сейчас в домах малютки своих родных мам и пап дожидаются такие дети. И это верное решение. Надо просто подождать. Тем более что, возможно, ждать придется совсем недолго. Сейчас в России и Китае обсуждается вопрос об организации чартерного авиарейса для китайских родителей, которые мечтают наконец-то обнять своих детей.

РЕКЛАМА

Альфа Капитал
делаем больше

УВАЖАЕМЫЕ ВЛАДЕЛЬЦЫ ПАЕВ ИПИФ РЫНОЧНЫХ ФИНАНСОВЫХ ИНСТРУМЕНТОВ «АЛЬФА-КАПИТАЛ»!

ООО УК «Альфа-Капитал» управляет ИПИФ РФИ «Альфа-Капитал», образованным на базе имущества АООТ СИФ «Альфа-Капитал». Во исполнение законодательства РФ, просим вас сообщить об изменениях ваших паспортных, регистрационных и контактных данных путем обращения в любой офис ООО УК «Альфа-Капитал» или наших агентов*.

Консультации по тел. **8-800-200-28-28** (звонок бесплатный), **8-495-783-47-83** или по электронной почте: **customerservices@alfacapital.ru**.

* Подробно об офисах, ПИФах и иная информация – на сайте www.alfacapital.ru.
Лицензия ФСФР № 21-000-1-00028 от 22.09.1998. Правила ИПИФ № 0034-18810975 зарегистрированы ФКЦБ 05.04.1999. Стоимость паев может увеличиваться и уменьшаться, результаты инвестирования в прошлом не определяют доходы в будущем, государство не гарантирует доходность инвестиций в ИПИФ. Перед приобретением пая ознакомьтесь внимательно с Правилами.

Михаила Ефремова вырежут из сериала, где он сыграл упыря

А премьеры полнометражных фильмов с его участием состоятся по графику.

Окончание.
Начало < *стр. 1.*

В Голливуде актера **Кевина Спейси,** лишь подозреваемого в сексуальных домогательствах, спешно вырезали из сериала «Карточный домик» (его персонажа, конгрессмена Фрэнка Андервуда, сценаристы «убили») и уже снятого фильма «Все деньги мира». Позже актер был реабилитирован судом, дело закрыли, но его карьеру это не спасло. Вышедший после скандала фильм «Клуб миллиардеров» с Кевином Спейси в главной роли в день премьеры собрал кассу в $126 (8700 рублей), а всего в США - $1300 (90 тысяч рублей). Люди больше не хотят кино со Спейси.

С **Михаилом Ефремовым** все сложнее. Похоже, производители сериалов и фильмов не очень понимают, как реагировать на трагедию. С одной стороны, актер записал видеообращение, в котором просит у всех прощения, с другой - доказательства его вины налицо. И каждому продюсеру придется решать, что важнее - репутационные риски или выручка от проката.

В этом году у Ефремова должны состояться две премьеры полнометражных фильмов: спортивно-фантастический экшен «Вратарь Галактики» (бюджет 1 млрд руб.), прокат которого планируется даже в США, и фэнтези «Конек-горбунок» (бюджет 800 млн руб.). В первой картине актер сыграл полицейского, во второй - царя. Продюсеры этих проектов **Джаник Файзиев** и **Сергей Сельянов** на звонки «КП» не ответили, однако PR-директор кинокомпании СТВ, снимавшей обе картины, дала понять, что снимать с проката их никто не собирается. «Нет, это не планируется», - объяснила «КП» **Наталия Москальонова.** Напомним, кинотеатры в стране, закрытые из-за коронавируса, вот-вот заработают.

А вот сериал «Вампиры средней полосы», съемки которого стартовали в Смоленской области еще до пандемии, останется без Михаила Ефремова, хотя у него была главная роль деда Славы, бессмертного вампира Святослава Вернидубовича.

- Жду, пока мы начнем переснимать «Вампиров средней полосы», - рассказал в интервью «Телепрограмме» актер **Дмитрий Лысенков** («Домашний арест», «Окаянные дни»), снимавшийся в проекте с Ефремовым. - Продюсерами было принято решение, что работу мы доделаем, но без Михаила Олеговича. Утвердят другого артиста. Но надо дождаться холодного времени года - без зелени. Тогда и начнем снимать натуру.

Возможно, деда-упыря теперь сыграет **Юрий Стоянов,** пробовавшийся на эту роль и даже снятый в пилотной серии проекта.

Онлайн-платформа Start, выпускающая сериал «Вампиры средней полосы», от комментариев отказалась.

Подготовил Егор АРЕФЬЕВ.

Кадр из фильма

В фэнтези «Конек-горбунок» актер сыграл царя. Фильм должен выйти на экраны в этом году.

А В ЭТО ВРЕМЯ

В театре его роли сыграет сменщик

С театром все проще - многие роли и так играют два актера в замену, то есть поочередно. И в «Современнике» наверняка поступят так же. Там Ефремов занят в трех крупных постановках как приглашенный артист: «Анархия» (Билли «Выкидыш»), «Амстердам» (Скворцов) и «Не становись чужим» (Макс). Последний спектакль Ефремов ославил на гастролях в Самаре, выйдя на сцену пьяным и обматерив публику.

Больше подробностей об этой трагической аварии и о судебном процессе - на сайте

Телевизор

Антонина ВЕТКИНА

К параду в честь 75-летия Великой Победы отреставрировали легендарную киноэпопею Юрия Озерова.

«Освобождение»: «Немецкий актер отказывался играть Гитлера - пришлось уговаривать»

По известным причинам в этом году военный парад на Красной площади состоится 24 июня. К этой дате Первый канал приурочил показ восстановленной в 4К-формате версии киноэпопеи «Освобождение» режиссера **Юрия Озерова**. Этот масштабный проект из пяти фильмов снимали в 1967 - 1972 годах при участии Югославии, Италии, ГДР, Польши. Фильм охватывает события войны, начиная с Курской битвы и заканчивая штурмом Рейхстага в Берлине. В картине снимались **Михаил Ульянов** (Георгий Жуков), **Бухути Закариадзе** (Сталин), **Василий Шукшин** (Конев), **Николай Рыбников, Сергей Никоненко, Николай Олялин, Лариса Голубкина**, а также актеры из стран - участниц съемочной группы. Рассказать о Советской армии, освободившей Европу от фашизма, - такую задачу ставил перед собой режиссер.

© Информационный центр «Мосфильм-Инфо»

Никакой компьютерной графики: в кадре все горит и взрывается по-настоящему.

Кадр из фильма

Роль фюрера стала визитной карточкой Фрица Дица.

«Юрий Озеров снял во всех смыслах выдающуюся, уникальную картину, - напоминает гендиректор «Мосфильма» **Карен Шахназаров**. - Батальные сцены поражают воображение. Тогда ведь еще не было компьютерной графики - там все по-настоящему летает, стреляет, взрывается. На этом фильме должны учиться новые поколения режиссеров».

За прошедшие десятилетия пленка серьезно пострадала. «Пришлось работать с массой дефектов, - говорит главный инженер «Мосфильма» **Виктор Тамазин**. - Иногда работа шла вручную».

«Несмотря на широту охвата событий, множество лиц, главный герой - солдат, рядовой. Гибнущий и бессмертный, усталый, пропахший гарью и остающийся Человеком. И эта глубокая человечность советского человека на войне показана с той особой убедительностью, которая и отличает настоящее искусство», - так писали об «Освобождении» после премьеры.

1 «Освобождение». 23 июня, день. 24 июня, вечер.

ПРЯМАЯ РЕЧЬ

Жукову не разрешили быть консультантом

Вспоминает жена режиссера, костюмер картины Диляра Озерова.

✓ «Главным консультантом режиссер хотел пригласить Жукова. Но, к сожалению, наверху его не утвердили. Пришлось Юрию Николаевичу пойти к Жукову и сказать: «Георгий Константинович, не разрешили вам быть у нас консультантом». Представляете, как это ужасно - такому человеку услышать «не утвердили».

✓ «Нелегко дались переговоры с **Фрицем Дицем**, сыгравшим Гитлера. Он один из ярчайших немецких актеров и категорически отказывался играть фюрера, сначала даже разговаривать не хотел».

✓ «Пришли мы со съемки в Потсдаме в отель, и я на стол положила фотографии актеров в костюмах Гитлера и Геббельса, которые нам для работы дали. А горничные еще убирали наш номер - вдруг слышу дикий визг, крик, топот. В чем дело? Женщина из нашего номера кинулась куда-то, кричит. И тут понимаю, что на столе лежит фотография, а на ней Диц в образе Гитлера, Юре руку положил на плечо».

✓ «Юрий Николаевич взял меня в Японию на премьеру. Когда там шел наш фильм, переполнены были все кинотеатры. Ну и дома, разумеется, потрясающая реакция была. У меня весь балкон был в коробках с письмами со всего Советского Союза. Люди писали, как гордятся и восхищаются фильмом».

При поддержке Элькар

«МИСС ИЗОЛЯЦИЯ «КП»

ДАВАЙ МЕНЯТЬСЯ!

ЗВЕЗДНОЕ ЖЮРИ

Никас САФРОНОВ, художник:

- Не скрою, голосовал за Светлану как раз потому, что она прислала на конкурс фотографию с книгой. Продвижение чтения - это очень важно! Успехов ей!

Светлана КАЛИНИНА:

- Проводили время дома с пользой, занимались домашними делами и не забывали о саморазвитии. Появилось время на чтение книг и не только!

Завершился самый позитивный и красивый конкурс - «Мисс изоляция «КП». Подробности ищите в Инстаграме и ВК по хештегу #миссизоляциякп Публикуем фото одной из десяти победительниц.

www.elkar.ru

Отдельное спасибо за проведение конкурса компании ООО «ПИК-ФАРМА» и бренду ЭЛЬКАР®

РЕКЛАМА

ИМЕЮТСЯ ПРОТИВОПОКАЗАНИЯ. ПРОКОНСУЛЬТИРУЙТЕСЬ СО СПЕЦИАЛИСТОМ.

АНЕКДОТЫ В НОМЕР

* * *

- Моя невеста - дура набитая. За три дня до свадьбы случайно оставил у нее телефон с незапароленными контактами, а там номера целой кучи девчонок, а она не то что скандала, шума даже не подняла.

- А ты сколько зарабатываешь?

- Полмиллиона рублей в месяц.

- Не, она у тебя не дура.

* * *

- Почему ты не хочешь купить мне квартиру? В конце концов в моих жилах течет твоя кровь!

- Больной, отстаньте от донора, дайте ему спокойно уйти.

* * *

Спрашиваю мужа: «Где второй носок?» Ответ убил:

- Носки - это тебе не лебеди! Они до смерти парами не живут...

* * *

Сидит психиатр в пустом кабинете и говорит:

- Итак, расскажите, с какого времени у вас появились эти видения?

* * *

Завещаю свое тело науке. Чтобы ученые будущего знали, как выглядели люди без татуировок.

Оставьте свой анекдот на сайте kp.ru в рубрике «Анекдоты»!

Весь архив анекдотов от «КП» - на kp.ru

КРОССВОРД ОТ ОЛЕГА ВАСИЛЬЕВА

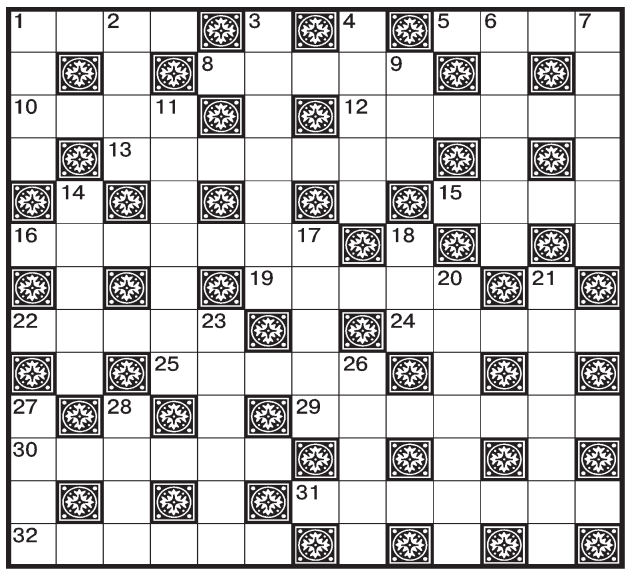

ПО ГОРИЗОНТАЛИ: 1. Эстрадный певец, записавший два альбома с песнями Владимира Высоцкого. **5.** Что объединило «веселых и находчивых»? **8.** Стеклянные шарики, из которых зулусы складывают свои любовные послания. **10.** Судейский знак руками. **12.** Палач Петра Столыпина. **13.** Переодевание в костюмы популярных персонажей. **15.** «Любимые принципы» Стива Джобса. **16.** Приспособление для метания дротиков. **19.** Парламент хорватов. **22.** Кто из восточных классиков, согласно легенде, прожил свыше ста лет? **24.** Изюминка мира Гарри Поттера. **25.** «Оттоль сорвался раз ..., и с тяжким грохотом упал». **29.** Патрисия, чей первый роман лег в основу фильма «Незнакомцы в поезде» Альфреда Хичкока. **30.** Что Кирилл на пару с Мефодием придумали? **31.** С кем нельзя примириться? **32.** «Изобрел ... дорогу, футболист придумал мяч».

ПО ВЕРТИКАЛИ: 1. Слова против разума и совести. **2.** «И все сильней тоскуют песни под лягушиный ... в соломе». **3.** Русская поэтесса, чей кузен преподавал литературу писателю Владимиру Набокову. **4.** Чья музыка звучала в тот вечер, когда Вацлав Нижинский впервые потряс парижскую публику в балете «Призрак розы»? **6.** Порывы душевные из стихов. **7.** Клык слона. **9.** Пчелиный ... **11.** Чья сила заключена в шкалу Фудзиты? **14.** Что обоняние шокирует? **17.** Кто из героев романа «Утраченный символ» Дэна Брауна считает, что «пришел затмить этот свет»? **18.** «Что грею так бестрепетно свой ... я трупами берез, осин и сосен». **20.** Статус пребывания Геркулеса во дворце царицы Омфалы. **21.** Кто из звезд нашего кино отказался сниматься у Эльдара Рязанова в комедии «Привет, дуралеи!»? **23.** Роковой череп для графа Семена Невзорова. **26.** Бонус победителя. **27.** Любимый Валентин для Ольги Остроумовой. **28.** Что объединяет пожертвования с урожаем?

ОТВЕТЫ НА КРОССВОРД ПО ГОРИЗОНТАЛИ: 1. Ленс. 5. Куб. 8. Бисер. 10. Жест. 12. Боров. 13. Косплей. 15. Дзен. 16. Аментум. 19. Сабор. 22. Саадж. 24. Магия. 25. Обвал. 29. Хайсмит. 30. Азбука. 31. Кровник. 32. Турист. **ПО ВЕРТИКАЛИ:** 1. Ложь. 2. Писк. 3. Гиппиус. 4. Бедер. 6. Лиризм. 7. Бивень. 9. Рой. 11. Торнадо. 14. Смрад. 17. Малах. 18. Дом. 20. Рабство. 21. Сидихин. 23. Мбинус. 26. Лавры. 27. Гафт. 28. Сбор.

Прогноз погоды на 24 июня

	ночью	днем
Саратов	+17..+18	+24..+25
Александров Гай	+16..+17	+29..+30
Балтай	+14..+15	+18..+19
Озинки	+16..+17	+23..+24
Ртищево	+15.+16	+19..+20

ясно, облачно, пасмурно, дождь, гроза, снег

Давление - 754 мм рт. ст. (норма - 745)
Относительная влажность воздуха - 45% (норма - 75)
Ветер - северо-восточный 3 - 12 м/с
Восход - 4.39
Закат - 21.17
Луна - в I четверти

СПАСИБО, ЧТО КУПИЛИ ЭТОТ НОМЕР!

Если у вас есть:
ТЕМА
ОТКЛИКИ
ЖАЛОБЫ
на ■ доставку ■ качество печати
■ для публикации ■ на статьи

Звоните нам!
(495) 777-02-82
Ваше мнение для нас важно!

Для быстрого доступа на сайт просканируйте QR-код с помощью смартфона

ИЗДАТЕЛЬСКИЙ ДОМ «КОМСОМОЛЬСКАЯ ПРАВДА»

■ Главный редактор, генеральный директор Владимир Николаевич СУНГОРКИН.
■ Шеф-редактор Е. САЗОНОВ.
■ РЕДАКЦИОННАЯ КОЛЛЕГИЯ: О. НОСОВА (первый зам. главного редактора), А. ГАНЕЛИН (зам. главного редактора), А. ДЯТЛОВ (зам. главного редактора), Л. ЗАХАРОВ (зам. главного редактора), П. САДКОВ (зам. главного редактора), А. СЕМЕНЦОВ (зам. главного редактора), А. СЕДОВ (редактор отдела политики)

■ НАШ АДРЕС: «Комсомольская правда», Старый Петровско-Разумовский проезд, д. 1/23, стр. 1, 6-й этаж, Москва, 127287. Ценные почтовые отправления не доставляются. ТЕЛЕФОНЫ: отдел связи с читателями - (495) 777-02-82, факс - (495) 637-64-22; e-mail: kp@kp.ru; Web-сервер: www.kp.ru; отдел рекламы тел.: (495) 777-02-82; e-mail: advert@kp.ru; служба распространения - (495) 777-02-82

Редакция не несет ответственности за достоверность содержания рекламных материалов. Индексы 50057, 31470, 32353 Тип. № 84

■ Время подписания в печать по графику - 17.00, фактически - 16.30
■ ISSN 0233-433X

«НА ПРАВАХ РЕКЛАМЫ», «ЛЮДИ ДЕЛА», «ОТКРЫТАЯ ТРИБУНА», «ВЗРОСЛЫЕ ИГРЫ», «БИЗНЕС-ПРЕСС», «ВЫБОРЫ-2020», «ТОЧКА ЗРЕНИЯ», «ЭТО ПОЛЕЗНО ЗНАТЬ», «ВОПРОС - ОТВЕТ», «ЗАКОНЫ КРАСОТЫ», «ТАЙНАЯ ВЛАСТЬ», «ВАШЕ ЗДОРОВЬЕ», «КУШАТЬ ПОДАНО», «РАЗУМНЫЙ ПОТРЕБИТЕЛЬ» - публикации на коммерческой основе.

Тираж этого номера: 213 993 экз.
Рекомендуемая цена - 15 руб.

Тираж сертифицирован Бюро тиражного аудита - www.press-abc.ru

4 607071 480227 20068

■ Учредитель, редакция и издатель газеты - АО «Издательский дом «Комсомольская правда».
■ Газета зарегистрирована в Роскомнадзоре, свидетельство ПИ № ФС77-58661 от 21.07.2014.

© АО ИД «Комсомольская правда», 2020. Размещенные в газете материалы не подлежат использованию другими лицами в какой бы то ни было форме без разрешения правообладателя. Приобретение авторских прав: (495) 970-19-51.

ВЫПУСК ПОДГОТОВЛЕН ПРИ УЧАСТИИ ООО «ВОЛГА-МЕДИА».

Генеральный директор - Мария Викторовна УСОВА
Редактор - А. УГОЛЬКОВ
E-mail: saratov.kp@ya.ru
www.kp.ru

Адрес редакции и издателя:
410028, г. Саратов, ул. им. Чернышевского Н.Г., дом 153, офис № 217.
ТЕЛЕФОН 8(8452) 53-42-21.

Отпечатано в ООО «Волга-Медиа», 410040, г. Саратов, ул. Вишневая, 10. Тел. 8(8452) 53-42-21.
Заказ № 84.

75 лет Параду Победы

1945
2020

75 лет назад 24 июня состоялся исторический Парад Победы. По брусчатке Красной площади прошли Победители - от простых солдат до маршалов. Супергерои, которые - без преувеличения - спасли мир.

В этом спецвыпуске накануне юбилейного Парада мы собрали самые интересные материалы «Комсомольской правды» о том самом первом великом Параде нашей армии и нашего народа. Это материалы «КП» от 23, 24 и 26 июня 1945 года и малоизвестные факты о том великом дне.

ПРОЛЕТАРИИ ВСЕХ СТРАН, СОЕДИНЯЙТЕСЬ!

КОМСОМОЛЬСКАЯ ПРАВДА

Орган Центрального и Московского Комитетов ВЛКСМ

№ 148 (6168) | Вторник, 26 июня 1945 г. | ЦЕНА 20 КОП.

Парад Победы на Красной площади в Москве 24 июня 1945 года. На трибуне мавзолея (слева направо): товарищи В. Н. Меркулов, С. М. Буденный, Г. К. Жуков, К. Е. Ворошилов, М. И. Калинин, В. М. Молотов, И. В. Сталин, Л. А. Говоров, И. С. Конев, К. К. Рокоссовский, А. М. Василевский, Ф. И. Толбухин, Г. М. Маленков, Л. П. Берия, А. И. Микоян, М. Ф. Шкирятов, А. А. Андреев, Л. М. Каганович, Н. А. Вознесенский, Н. М. Шверник, Н. С. Хрущев, А. А. Жданов, Н. А. Булганин, Н. Г. Кузнецов и С. К. Тимошенко.

Фото М. Калашниковой.

Великое торжество победителей

Великое историческое торжество пережила Советская страна позавчера, 24 июня 1945 года. В этот незабываемый день столица нашей Родины — Москва от имени Родины чествовала Красную Армию.

На Красной площади собрались лучшие представители народа, чтобы вместе с руководителями партии и правительства, вместе с великим Сталиным приветствовать своих доблестных воинов. Народ-победитель отдавал воинские почести своему славному воинству, одержавшему историческую победу над злейшим врагом нашего Отечества — германским империализмом.

Перед глазами народа на параде Победы прошли лучшие из лучших, храбрейшие из храбрых воинов нашей страны, те, кто, не жалея ни крови, ни жизни своей, сражались за честь и свободу Родины, боевые друзья Александра Матросова и Юрия Смирнова, Николая Гастелло и Виктора Талалихина, десятков и сотен других героев, чьи бессмертные подвиги будут вечно жить в благодарных сердцах нашего народа. На груди каждого участника парада сверкали ордена и медали — высокие награды за оборону Москвы и Ленинграда, за участие в битвах под Сталинградом и Курском, за форсирование Днепра и Одера, Дуная и Вислы, за освобождение Киева и Минска, Вильнюса и Таллина, Варшавы и Праги, за взятие Вены и Будапешта, за покорение Берлина, Кенигсберга, Штеттина, десятков других немецких городов и крепостей.

Высоко пронесли наши воины мимо стен Кремля свои боевые знамена, овеянные пороховым дымом, покрытые немеркнущей славой победных сражений. Это были бойцы и офицеры сводных полков всех фронтов Действующей армии и Военно-Морского Флота. Они олицетворяли всю Красную Армию — ее мужество и стойкость, храбрость и отвагу, воинское искусство и незнание страха в борьбе с врагами.

Во главе сводных полков фронтов перед глазами народа прошли прославленные полководцы нашей страны, командующие фронтами и армиями, маршалы и генералы, чьи имена стали грозными для врагов и желанными, дорогими для каждого советского человека. На параде Победы славным питомцам сталинской военной школы рукоплескала вся страна, весь советский народ.

Великие почести воздала на параде Победы и Красная Армия своему народу — народу-победителю. Все четыре года Отечественной войны советский народ неизменно всей своей мощью подпирал с тыла свою армию — посылал на фронт лучших своих сынов, самоотверженно трудился для фронта, снабжая его всем необходимым, вдохновлял своих воинов на беспримерные ратные подвиги. И когда один из прославленных полководцев Красной Армии маршал Г. К. Жуков, заканчивая свою речь на параде, провозгласил славу великому советскому народу, народу-победителю, не только участники парада, но и вся Красная Армия подхватила ее многотысячным, многомиллионным «ура» в честь своего народа. И когда представители фронтов бросали к подножию мавзолея трофейные фашистские знамена, добытые советскими войсками в боях с немецкими захватчиками, — они бросали их к ногам своего народа, народа-победителя.

Это была величайшая демонстрация нерушимого единства армии и народа, единства, о котором так вдохновенно сказал великий русский поэт Владимир Маяковский:

Сердце
республика
с армией слила,
нету
на свете
тверже сплава.
Красная Армия —
наша сила.
Нашей
Красной Армии
слава!

Да, это был радостный, лучезарный праздник нашей победы — великое торжество советского народа. И счастливые взоры всех участников этого торжества — и воинов Красной Армии и тружеников советского тыла — были обращены к тому, кто привел нас к этому дню, под чьим руководством советский народ об'единил все свои силы для разгрома коварного и сильного врага, — к великому вождю и полководцу товарищу Сталину. И каждый еще и еще раз представил себе тяжелый, тернистый путь, по которому армия и народ наш пришли к своей победе под гениальным водительством товарища Сталина.

Четыре года тому назад немецкие фашисты вероломно напали на нашу страну, открыто угрожая советскому народу порабощением. Сначала ход войны был неблагоприятен для Красной Армии. Немцам удалось проникнуть далеко в глубь страны, подойти к Москве, к Ленинграду, к Волге у Сталинграда, к предгорьям Кавказа. Враг уже торжествовал победу. Но советский народ и его армия не упали духом, неустанно наносили врагу жестокие удары в оборонительных боях с тем, чтобы накопить силы для будущих победных сражений.

И в эти моменты трудного, порой отчаянного положения советские люди — воины Красной Армии и труженики советского тыла — неизменно верили в конечное торжество своего правого дела, в силу своего народа, в гениальное руководство товарища Сталина. Это поддерживало их в трудные минуты, вдохновляло на новые подвиги на фронте и в тылу во имя будущей победы. И они достигли ее. Красная Армия с честью оправдала великое доверие своего народа.

Вместе с тем Красная Армия осуществила свою великую историческую миссию по освобождению народов Европы от гитлеровского ига. Отныне и навсегда наша победоносная Красная Армия войдет в мировую историю как армия-освободительница, овеянная ореолом немеркнущей славы.

И замечательно то, что в ходе этих величайших сражений современности Красная Армия не только не стала слабее, — она еще более окрепла, закалилась в боях, превратилась в могучую силу, способную быть верным стражем наших великих завоеваний, готовым всегда и везде отстоять государственные интересы нашей Родины. И народ наш, наше Советское государство в результате войны стали еще более крепкими, сильными, могучими. Это со всей силой и яркостью показал величественный парад Победы в незабываемый исторический день двадцать четвертого июня тысяча девятьсот сорок пятого года.

Вчера советское правительство устроило прием в Кремле в честь участников исторического парада Победы. Прием вылился в радостную встречу лучших представителей Красной Армии и всего народа с руководителями партии и правительства. Горячие патриотические тосты поднимались на приеме в честь доблестных воинов Красной Армии и ее прославленных маршалов и генералов, в честь организаторов победы на фронте и в тылу, в честь великого вождя и полководца товарища Сталина.

Волнующие слова произнес на приеме товарищ Сталин. Он поднял тост «...за людей простых, обычных, скромных, за «винтики», которые держат в состоянии активности наш великий государственный механизм во всех отраслях науки, хозяйства и военного дела. Их очень много, имя им легион, потому что это десятки миллионов людей».

С чувством глубокой признательности встретит наш народ, наша советская молодежь эти замечательные слова вождя, эту высокую оценку им заслуг миллионов советских патриотов — воинов и тружеников, простых, обычных и скромных людей.

Советская молодежь в день парада Победы вместе со всем народом чествовала свою любимую, родную Красную Армию. Сердца юношей и девушек нашей страны наполнило великое чувство гордости за своих героических сверстников — отважных воинов, героев Отечественной войны, подвиги которых никогда не забудет человечество. С гордостью отмечали советские юноши и девушки ряды славных участников парада. Здесь, на этом историческом параде, как и в кровопролитных боях за Родину, молодые воины шли в рядах лучших из лучших, храбрейших из храбрейших, шли плечом к плечу со своими старшими товарищами, отцами и братьями.

В этот исторический день молодое поколение Советской страны еще и еще раз поклялось свято хранить и умножать боевые традиции комсомольцев и молодежи Отечественной войны — воинов и тружеников, заслуживших высокую оценку партии, правительства, товарища Сталина. Вместе со всем народом советская молодежь поклялась еще лучше, еще активнее бороться за дальнейший расцвет нашей великой Родины, за дальнейшее укрепление героической Красной Армии и Военно-Морского Флота, верных стражей великих завоеваний нашего народа.

Прием в Кремле в честь участников парада Победы

Вчера, 25 июня, Правительство устроило в Кремле прием в честь участников состоявшегося накануне в Москве парада Победы. На приеме присутствовали члены Президиума Верховного Совета СССР, Народные Комиссары, члены ЦК ВКП(б), Маршалы, генералы и офицеры Красной Армии и Военно-Морского Флота, выдающиеся деятели советской промышленности, науки, искусства и литературы.

В Большом Кремлевском дворце собрались прославленные полководцы — командующие фронтами Великой Отечественной войны, командующие армиями, Герои Советского Союза, участники исторических сражений за Вену, Прагу, Белград, Будапешт, воины, водрузившие знамя нашей победы над поверженным Берлином.

Участники приема находятся еще под впечатлением исторического парада Победы, на котором во всем своем блеске, величии и силе предстала наша Действующая армия.

Четыре года войны против сильнейшего врага, располагавшего большой, хорошо подготовленной армией и огромным арсеналом современной техники, не только не ослабили, но еще более закалили Красную Армию, укрепили ее боевую мощь, умножили ее воинское искусство. Этот факт тем более показателен, что Красная Армия и Военно-Морской Флот Советского Союза сумели отразить натиск основных вооруженных сил Германии, действовавших вместе с армиями сателлитов. После тяжелых оборонительных боев на первом этапе войны наша армия, выполняя гениальный стратегический план Верховного Главнокомандования, перешла в решительное наступление и нанесла врагу ряд последовательных, все возраставших по своей силе ударов. Вышвырнув немецко-фашистских захватчиков с советской земли, Красная Армия перенесла войну на территорию противника и наголову разгромила вооруженные силы гитлеровской Германии.

В результате об'единенных усилий великих держав — Советского Союза, Соединенных Штатов Америки и Великобритании фашистская Германия рухнула. Народы мира вздохнули свободно, навсегда избавившись от своего злейшего врага — германского фашизма.

Наша героическая армия, наш героический народ могут законно гордиться тем, что они победоносно завершили войну, небывалую по своим масштабам, разгромили врага, наиболее сильного и опасного из всех, кто когда-либо посягал на свободу и независимость нашей Родины.

В нынешней войне со всей силой сказались преимущества советского, социалистического строя. На протяжении четырех военных лет все людские и материальные ресурсы страны были целиком поставлены на службу фронту. Наше народное хозяйство быстро перестроилось на военный лад. В дни, когда на всем протяжении огромного советско-германского фронта шли ожесточенные бои с участием многих тысяч танков, орудий и самолетов, — советский тыл бесперебойно снабжал фронт оружием, техникой, боеприпасами, горючим и продовольствием. И в то же время далеко на востоке, в районах, удаленных на тысячи километров от фронта, мы сооружали новые заводы и фабрики, прокладывали железнодорожные магистрали, разведывали новые природные богатства, чтобы расширить базу стратегического сырья. В дни войны, как и в дни мира, наша страна высоко ценила труд и металлурга, и горняка, инженера и архитектора, ученого и колхозника, каменщика и водителя поездов. Каждый советский человек отдавал свой труд на алтарь Отечества, стремился внести свой вклад в дело Победы.

Страна сражалась и трудилась, воевала и строила, непрерывно увеличивая свой военно-экономический потенциал.

Сталинский гений вдохновлял армию фронта и армию труда, направлял их совместные усилия к решению величайшей и благороднейшей задачи разгрома врага человечества — германского фашизма.

Воины фронта и труженики тыла, которых сплотила воедино и подняла на великий подвиг горячая любовь к Отчизне, к родному Сталину, могут гордиться тем, что, одержав военную и экономическую победу над гитлеровской Германией, они отстояли свободу и независимость своей Родины, свободу и независимость братских славянских народов и спасли Европу от немецкой тирании.

Однако самоуспокоенность, самодовольство и зазнайство были всегда чужды советским людям. Сейчас, в дни мирного строительства, народы Советского Союза будут трудиться со всей энергией и упорством, чтобы еще больше укреплять военно-экономическую мощь советской державы, чтобы двигать вперед нашу промышленность и сельское хозяйство, развивать культуру, строить и украшать наши города, пострадавшие от вражеского нашествия.

Самодовольство и зазнайство чуждны и нашим военным кадрам. Все воины Красной Армии — от рядового бойца до маршала — будут неустанно изучать богатейший опыт Отечественной войны, упорно учиться, совершенствовать свое боевое мастерство. Красная Армия будет зорко стоять на страже интересов Советского Союза.

Сегодня в Кремле присутствуют лучшие представители нашей доблестной армии и нашего доблестного народа, с честью прошедшего через все трудности, испытания и лишения войны и готового столь же беззаветно трудиться, творить и строить в новых, мирных условиях.

20 часов. В Георгиевском зале Большого Кремлевского дворца появляются товарищ Сталин, товарищи Молотов, Калинин, Ворошилов, Каганович, Андреев, Микоян, Жданов, Хрущев, Берия, Маленков, Шверник, Вознесенский, Жуков, Булганин.

Бурной, долго не смолкающей овацией встречают собравшиеся товарища Сталина, его верных соратников, руководителей партии и правительства. Все встают и горячо приветствуют великого вождя и полководца, с именем которого шли в бой наши воины, с именем которого работали, строили, творили труженики советского тыла. В этой волнующей встрече, в этих горячих приветствиях лучшие представители нашего народа выражают чувство горячей любви и признательности тому, кто привел нашу страну к победе, кто явился спасителем нашего Отечества.

Тов. Молотов обращается к присутствующим с краткой речью:

— Товарищи! Настоящий прием устроен правительством в честь исторического парада Победы, состоявшегося вчера в нашей столице. Первым тостом я предлагаю приветствовать наших славных бойцов и командиров Красной Армии и Военно-Морского Флота, тех, которые пришли на этот парад, и тех, которые являются их боевыми друзьями, находятся в своих частях на посту, а также поднять тост за тех, которые отдали свою жизнь за дело победы нашей Родины. Предлагаю тост за всех тех, которые дрались как самоотверженные, верные бойцы и командиры нашей Армии и Военно-Морского Флота!

В честь Красной Армии-победительницы поднимаю этот тост!

Да здравствует наша Красная Армия и Военно-Морской Флот. Ура!

Зал встречает слова тов. Молотова бурными аплодисментами.

Тов. Молотов предлагает второй тост:

— Товарищи! Среди участников парада Победы сегодня мы видим прославленных маршалов и генералов, руководивших боями с гитлеровскими армиями и с войсками союзников Гитлера. Среди нас присутствуют также славные бойцы и офицеры нашей армии и морского флота, которые, прежде чем притти на Красную площадь и в Кремль, прошли с боями против вторгшегося врага по советским просторам, а затем вступили на территорию других государств и водрузили Знамя Победы в Берлине, в Вене и в других городах, которые ныне вырваны из рук врага.

Сегодня мы приветствуем участников парада Победы. В их лице мы приветствуем нашу славную армию и морской флот, наш советский народ и всех тех, кто на фронте и в тылу ковал нашу великую победу, и прежде всего приветствуем того, кто руководил и руководит всеми нашими делами, кто выковал нашу победу, как великий полководец и гениальный вождь Советского Союза.

Я поднимаю тост за здоровье товарища Сталина!

Собравшиеся встают и устраивают овацию в честь товарища Сталина.

Товарищ Молотов поднимает тосты за командующих фронтами Великой Отечественной войны: за командующего Карельским фронтом маршала Советского Союза Мерецкова и командующих армиями генералов Щербакова и Скворцова.

За командующего Ленинградским фронтом маршала Советского Союза Говорова и командующих армиями генерал-полковника Казакова и генерал-лейтенанта Симоняк.

За командующего Первым Прибалтийским фронтом генерала армии Баграмяна и командующих армиями генералов Чистякова, Чанчибадзе, Крейзера.

За командующего Третьим Белорусским фронтом маршала Советского Союза Василевского и генералов Галицкого, Белобородова, Гусева, Озерова, Хрюкина.

За командующего Вторым Белорусским фронтом маршала Советского Союза Рокоссовского и генералов Попова, Батова, Гришина, Федюнинского и Вершинина.

За командующего Первым Белорусским фронтом маршала Советского Союза Жукова и генералов Соколовского, Чуйкова, Кузнецова, маршала бронетанковых войск Богданова и генерал-полковника бронетанковых войск Катукова, генералов Горбатова, Белова, Колпакчи, Перхоровича, Руденко.

За командующего Первым Украинским фронтом маршала Советского Союза Конева, за генералов Рыбалко, Лелюшенко, Жадова, Гусева, Гордова, Пухова, Глуздовского, Шафранова, Красовского, Жеребова.

За командующего Четвертым Украинским фронтом генерала армии Еременко и генералов Москаленко, Гречко, Курочкина, Гастиловича, Жмаченко.

За командующего Вторым Украинским фронтом маршала Советского Союза Малиновского и командующих армиями генералов Захарова, Манагарова, Шумилова, Плиева, Кравченко, Горюнова.

За командующего Третьим Украинским фронтом, маршала Советского Союза Толбухина и генералов Глаголева, Трофименко, Шарохина, Бирюзова, Судец, Захватаева, Гагена.

Собравшиеся горячо приветствуют сталинских полководцев, которые руководили блестящими наступательными операциями Красной Армии на советско-германском фронте, войска которых очистили советскую землю от врага и победоносно завершили войну на территории противника.

Командующие фронтами и командующие армиями — маршалы, генерал-полковники, генерал-лейтенанты поочередно подходят к Президиуму, горячо приветствуемые всем залом. Товарищ Сталин, руководители партии и правительства дружески пожимают им руки. Звучит торжественный марш. Волнующие, незабываемые эти минуты встречи Верховного Главнокомандующего, творца победы со своими соратниками, которые талантливо осуществляли гениальный сталинский план разгрома врага, которые в великих сражениях нынешней войны еще выше подняли славу русского оружия.

Товарищ Молотов предлагает тост за здоровье советских артиллеристов: за здоровье Главного Маршала артиллерии Воронова, маршалов артиллерии Яковлева и Чистякова; за здоровье командующих артиллерией на фронтах Великой Отечественной войны, генерал-полковника артиллерии Дегтярева, генерал-полковников артиллерии Одинцова, Хлебникова, Барсукова, Сокольского, Казакова, Варенцова, Фомина, Неделина.

Товарищ Молотов предлагает далее тост за здоровье Председателя Президиума Верховного Совета СССР — Михаила Ивановича Калинина. Участники приема встают и горячо приветствуют главу Советского государства. В зале долго не смолкают бурные аплодисменты.

Следующий тост — в честь правительства, в честь народных комиссаров и всего Совета Народных Комиссаров, организовавшего дело обороны, дело снабжения армий вооружением, боеприпасами, техническими средствами, продовольствием, обмундированием и всем необходимым, а также обеспечившего дальнейший под'ем социалистического хозяйства. Товарищ Молотов поднимает бокал за Советское Правительство во главе с товарищем Сталиным. В зале снова возникает бурная овация в честь товарища

(Окончание см. на 3-й стр.)

ПРИКАЗ
Верховного Главнокомандующего

В ознаменование победы над Германией в Великой Отечественной войне, назначаю 24 июня 1945 года в Москве на Красной площади парад войск Действующей армии, Военно-Морского флота и Московского гарнизона, — ПАРАД ПОБЕДЫ.

На парад вывести: сводные полки фронтов, сводный полк Наркомата Обороны, сводный полк Военно-Морского флота, военные академии, военные училища и войска Московского гарнизона.

Парад победы принять моему заместителю Маршалу Советского Союза ЖУКОВУ.

Командовать парадом победы Маршалу Советского Союза РОКОССОВСКОМУ.

Общее руководство по организации парада возлагаю на командующего войсками Московского Военного Округа и начальника гарнизона города МОСКВЫ генерал-полковника АРТЕМЬЕВА.

Верховный Главнокомандующий
Маршал Советского Союза И. СТАЛИН.

22 июня 1945 года. № 370.

75 лет Параду Победы

1945
2020

Парад Победы на Красной площади 24 июня 1945 года. На снимках: 1. Колонна знаменосцев проходит по площади. 2. Гвардейские минометы. 3. Воины Красной Армии с немецкими знаменами, захваченными у врага в победных боях.

Фото М. АНАНЬИНА.

ТРИУМФ ПОБЕДИТЕЛЕЙ

24 июня 1945 года на Красной площади

Низко стелются над влажными кровлями столицы косматые, опоенные дождем тучи, тускло поблескивают гранитные торцы мостовых, медленно разгорается утро. Но здесь, у кремлевских стен, сегодня все выглядит празднично, нарядно, все горит золотом и сверкает, и никакому ненастью, никакой непогоде не затмить, не омрачить счастья людей, собравшихся сюда, на самое священное и дорогое нашим сердцам место земли.

Парад Победы... Народ долго, терпеливо, с надеждой и уверенностью ждал этого дня. Даже в минуты самого отчаянного положения — и тогда, когда армейские штабы стояли у окраин Москвы, а на Ленинградском шоссе явственно был слышен гром канонады, и тогда, когда потоки горящей нефти приближались к блиндажу Чуйкова, прилепившемуся на волжском берегу,— мы верили, знали — придет, обязательно придет, час, когда страна будет чествовать победителей.

Этот час предсказал нам товарищ Сталин в тот самый памятный ноябрьский день, когда, наперекор угрозе воздушных бомбардировок, наперекор угрозе генерального штурма столицы немецкими войсками, вот здесь же, на Красной площади, в студеное, вьюжное утро состоялся парад войск, защищавших Москву. Тогда Жуков и Рокоссовский со своими верными солдатами занимали боевые рубежи на подступах к столице, и не было в мире такой силы, которая могла бы заставить их сделать хоть шаг назад. Они не были еще маршалами, и лишь серебряные звездочки на петлицах отмечали их генеральские звания.

Товарищ Сталин сказал тогда воинам Красной Армии: «На вас смотрит весь мир, как на силу, способную уничтожить грабительские полчища немецких захватчиков. На вас смотрят порабощенные народы Европы, попавшие под иго немецких захватчиков, как на своих освободителей. Великая освободительная миссия выпала на вашу долю. Будьте же достойными этой миссии!». И вот без малого четыре года спустя солдаты, офицеры, генералы, принявшие напутствие вождя в тот тревожный ноябрьский день, вернулись на Красную площадь, чтобы сказать товарищу Сталину: приказ ваш выполнен!

Дальними дорогами шли, ехали, летели они сюда из самой глубины Центральной Европы. Лучшие из лучших, славнейшие из славных застыли в чеканном парадном строю,— Красная площадь как бы вместила в эти минуты все фронты, протянувшиеся от крайнего севера до субтропического юга: на правом фланге—орлы Заполярья, на левом — освободители Болгарии, герои битвы за Вену. Червонным жаром горят на груди героев золотые звезды — здесь целые роты Героев Советского Союза. Суворовские звезды блистают на темнозолотых, шитых золотом генеральских мундирах. Суровые и бесконечно дорогие сердцу патриота загорелые, обветренные лица, статные, крепко сколоченные фигуры, безукоризненная строевая выправка. Где еще в мире сыщешь таких молодцов!

Сырой, резкий ветер колышет тяжелые полотнища святых для солдата и патриота знамен. Реют цветные муаровые ленты,— на ином знамени две, на ином три и четыре, а вот на этом, гвардейском танкистском, и все восемь — по числу наград бригады. Крепко сжимают древки боевых стягов знаменосцы, с волнением думающие о великой и почетной миссии, выпавшей на их долю,— сегодня они здесь представляют свои части, своих соратников, которые вот в эти часы несут свою вахту на чужой земле, своих друзей, не доживших до дня победы, отдавших свою жизнь во имя счастья народа,— их имена мы снова и снова вспоминаем в эти дни...

Трибуны у Кремлевской стены и тротуар у здания ГУМ, празднично украшенного плакатами, портретами Ленина и Сталина, гербами союзных республик, гирляндами зелени, заполнены тысячами гостей. Здесь депутаты Верховного Совета СССР, члены ЦК ВКП(б), наркомы, депутаты Верховного Совета РСФСР, партийный, советский актив, участники юбилейной сессии Академии наук СССР вместе со своими иностранными гостями, рабочие московских предприятий, представители интеллигенции столицы. Присутствуют члены дипломатического корпуса и военных миссий.

9 часов 55 минут. По гранитным ступеням поднимается на трибуну мавзолея тот, кто своими руками выковал победу, кто привел нашу Родину к величайшему триумфу, кто взрастил, выпестовал армию героев. Товарищ Сталин! И сразу же громы оваций проносятся по площади. Народ бурно приветствует своего вождя. Вместе с товарищем Сталиным на трибуну поднимаются товарищи Молотов, Калинин, Ворошилов, Каганович, Андреев, Микоян, Жданов, Хрущев, Берия, Маленков, Шверник, Вознесенский, Кузнецов, Булганин, Буденный.

Товарищ Сталин своей уверенной походкой проходит вдоль парапета трибуны и высоко поднятой рукой приветствует собравшихся на площади, лучших сынов народа. Еще громче гремят овации — безмерна благодарность советских людей своему вождю, безмерна любовь народа к нему!

Массивные, позолоченные часы Спасской башни начинают свой торжественный перезвон. Под высокой аркой башни показывается стройный всадник на белом коне. Последний десятый удар роняют часы, и маршал Советского Союза трижды Герой Советского Союза тов. Жуков, пришпорив коня, выезжает на площадь. Навстречу ему скачет на вороном коне командующий парадом маршал Советского Союза дважды Герой Советского Союза тов. Рокоссовский. Полна величественного значения минута этой встречи. Народ любуется своими славными полководцами. В веках сохранят советские люди память о маршале Жукове, с именем которого связаны героическая защита Москвы, оборона Ленинграда, освобождение Варшавы, штурм и взятие Берлина. Как героя Сталинграда, искусного полководца, руководившего битвами в Белоруссии, изгнавшего немцев из Данцига и Штеттина, чествует народ маршала Рокоссовского.

Тишина. Отчетливо слышен шелест струй дивного многоярусного фонтана, воздвигнутого на Лобном месте. Маршал Рокоссовский рапортует маршалу Жукову:

— Товарищ маршал Советского Союза! Войска Действующей армии и Военно-Морского флота и Московского гарнизона для парада Победы построены!

Пришпорив коней, маршалы начинают об'езд войск. Маршал Жуков здоровается с участниками парада и поздравляет их с победой над Германией. Громовое «ура» перекатывается из края в край по Красной площади и прилегающим площадям, улицам и переулкам. Закончив об'езд частей, маршал Жуков сходит с коня и поднимается на трибуну. Могучий сводный оркестр (1.400 музыкантов!) исполняет гимн Глинки «Славься, русский народ». С волнением внимают ему участники парада и гости, проникнутые чувством глубокого уважения к славной русской нации, сыгравшей руководящую роль в Великой Отечественной войне.

Подняты к небу фанфары. Звучит сигнал:

— Слушайте все!..

Маршал Жуков, подойдя к микрофону, обращается с речью к войскам Красной Армии, к рабочим, колхозникам, интеллигенции, ко всем трудящимся Советского Союза. С огромным вниманием слушает площадь эту речь.

Окончена речь маршала Жукова. По площади, не умолкая, перекатывается громовое «ура». Снова подняты к серому небу фанфары, грянули трубы — плывет торжественная музыка Государственного гимна Советского Союза. С кремлевских стен в эти минуты гремят залпы артиллерийского салюта. Пятьюдесятью залпами приветствует Родина доблестную Красную Армию. Какая величественная и торжественная симфония победы! Все взоры устремлены в эти минуты к трибуне мавзолея, к товарищу Сталину — вдохновителю и организатору победы...

Гремит традиционная команда:

— К церемониальному маршу!..

Начинается торжественное шествие героев-триумфаторов. Первыми идут мимо мавзолея герои Заполярья, правофланговые фронта, на протяжении долгих лет войны сражавшиеся с врагом во мраке полярной ночи и при свете полярного дня, шедшие в бой в бешеную пургу, карабкавшиеся по голым камням, выкуривавшие проклятых немцев из всех щелей.

Первым идет маршал Советского Союза Герой Советского Союза Мерецков. Сводный полк Карельского фронта возглавляет генерал-майор Калиновский, кавалер одиннадцати орденов и медалей.

Мимо мавзолея проплывает квадратный бархатный стяг с золотыми буквами «Ленинградский фронт». Колонну воинов Ленинградского фронта ведет маршал Советского Союза Герой Советского Союза Говоров. В памятную осень 1941 года он стоял со своей армией насмерть на Можайском шоссе под Москвой, прикрывая столицу на центральном участке обороны. Потом мир узнал его как организатора славной битвы под Ленинградом, как освободителя столицы Эстонской ССР — Таллина, как освободителя Выборга.

Мерно колышутся знамена частей Ленинградского фронта. Среди них знамя прославленного 254-го гвардейского стрелкового полка имени Матросова. Это знамя воодушевило на великий подвиг воспитанника комсомола Александра Матросова, имя которого товарищ Сталин присвоил полку.

Красная площадь горячо рукоплещет славным воинам Ленинградского фронта, с честью отстоявшим великий город Ленина и разгромившим врага.

Проходит сводный полк 1-го Прибалтийского фронта. Во главе его мы видим генерала армии Героя Советского Союза Баграмяна. Это он завершил разгром Земландской немецкой группировки.

К мавзолею приближается колонна воинов 3-го Белорусского фронта. Они первыми перешагнули границу Германии, и народ платит им теплой признательностью. Во главе колонны идет маршал Советского Союза Герой Советского Союза Василевский. За ним шагают прославленные командармы фронта. Тридцать шесть знамен колышутся впереди сводного полка. На них — 108 орденов!

Подходит сводный полк 2-го Белорусского фронта. Его ведет генерал-полковник Трубников. На трибунах раздаются бурные рукоплескания. Победителей приветствует товарищ Сталин. Воины маршала Рокоссовского сделали драгоценный вклад в дело победы, и Родина щедро вознаградила их. В рядах сводного полка — 70 Героев Советского Союза, 1500 воинов, имеющих более трех наград каждый. Среди знамен, которые несут воины 2-го Белорусского фронта,— знамя прославленной Сивашской дивизии. На нем пять орденов; первый орден приколол к знамени дивизии великий Ленин. Под знаменем этой дивизии идут ее командир Герой Советского Союза полковник Варюхин и Герой Советского Союза капитан Ледадзе, батальон которого первым форсировал Одер.

Горячо приветствуют на трибунах сводный полк 1-го Белорусского фронта. Впереди начальник штаба фронта генерал армии Соколовский. За ним блистательная шеренга славнейших полководцев. Здесь маршал танковых войск Богданов, здесь гвардии генерал-полковник Чуйков, прошедший путь от Сталинграда до Берлина, здесь гвардии генерал-полковник танковых войск Катуков, громивший немцев и под Москвой, и на Курской дуге, и в Берлине. 36 боевых знамен шумят над площадью. Майор Шаталин несет знамя 380-го ордена Суворова стрелкового полка, прошедшего с боями путь от Старой Руссы до Берлина а по улицам Берлина — до рейхстага. Под этим знаменем воины полка слушали приказ маршала Жукова от 30 апреля 1945 года, в котором им об'являлась благодарность за овладение зданием рейхстага.

Чеканным шагом проходят в пешем строю летчики; сверкая обнаженными клинками, маршируют кавалеристы; среди них потомственный казак гвардии майор Бирюков: его дед водил в боях сотню и был награжден Георгиевским крестом, его отец рубил немцев в годы первой мировой войны, а сам он награжден двумя орденами Красного Знамени, двумя орденами Отечественной войны, двумя орденами Красной Звезды, орденом Суворова III степени, медалью «За отвагу», «Золотым крестом» — наградой польского правительства. Ярче всех орденов горит на груди у Бирюкова Золотая Звезда Героя Советского Союза и орден Ленина.

На трибунах не стихают аплодисменты— народ приветствует своих лучших сынов, отстоявших честь, свободу и независимость Родины.

Вслед за воинами Белорусского фронта мимо мавзолея проходят представители высшего командования польской армии, сражавшейся плечом к плечу с воинами Красной Армии. Впереди начальник генерального штаба польской армии генерал Корчиц, за ним другие польские генералы, возглавлявшие боевые соединения, боровшиеся за свободу Польши вместе с частями Красной Армии. Знаменосцы проносят 20 знамен польской армии, увенчанных боевой славой.

Герой боев на Украине, освободитель Праги, славный полководец, войска которого вместе с войсками маршала Жукова ворвались в Берлин, — дважды Герой Советского Союза маршал Советского Союза Конев идет впереди сводного полка 1-го Украинского фронта. За ним шеренга командармов: маршал танковых войск Рыбалко, генерал-полковники Жадов, Лелюшенко, Пухов и другие. Их имена много раз фигурировали в приказах Верховного Главнокомандующего.

Квадратный стяг фронта несет трижды Герой Советского Союза полковник Покрышкин. Среди знаменосцев — дважды Герой Советского Союза Глинка. Свыше двух тысяч километров прошли с боями под этими славными знаменами воины фронта!

В четком строю проходят батальоны сводного полка 4-го Украинского фронта. Воины фронта прошли с боями дальний путь — от Сталинграда до Черного моря, победоносно прорвались через Карпаты. Во главе этой колонны генерал армии Еременко.

Маршал Советского Союза Малиновский ведет мимо мавзолея воинов 2-го Украинского фронта. Его чудо-богатыри прошли славный путь от Белгорода до Будапешта. Трибуны аплодируют батальону летчиков. Во главе его — Герой Советского Союза генерал-лейтенант Каманин. Одиннадцать лет тому назад Каманин прошел, как триумфатор, по Красной площади. — Родина тогда приветствовала его за благородный подвиг в мирном труде: он был одним из первых семи Героев Советского Союза, которые спасли экипаж теплохода «Челюскин», затертого льдами в Арктике. Сейчас Родина чествует его, как героя ратных дел.

Идут воины 3-го Украинского фронта... Во главе их маршал Советского Союза Толбухин, герой освобождения Болгарии и ее столицы Софии, полководец, изгнавший немцев из столицы Австрии — Вены. Блистают острые клинки — это идут донские казаки. Среди них ветеран Сидор Кузин — в первой мировой войне он получил за храбрость два Георгиевских креста, ныне он награжден двумя орденами Славы, орденом Красной Звезды и двумя медалями.

С новой силой вспыхивают аплодисменты на трибунах — это проходит сводный полк военных моряков. Его ведет севастополец вице-адмирал Фадеев. Чеканный строй, блестящая флотская выправка. На форменках моряков — золото наград. Здесь цвет нашего флота, лучшие его сыны. 33 вражеских корабля пустил ко дну один лишь Герой Советского Союза балтиец Гуманенко!

Но вот к мавзолею подходит необычайная колонна. Десять шеренг по двадцать воинов в каждой. Они несут параллельно земле склоненные вражеские знамена, захваченные в битвах. Смолкает оркестр. Звучит резкая напряженная дробь барабана. На лицах воинов — презрение и отвращение,— им противно держать в руках эти тряпки, с которыми подлое гитлеровское племя рассчитывало завоевать весь мир.

Подойдя к мавзолею, колонна останавливается. Поворот направо. Поочередно воины швыряют фашистские знамена наземь к подножию мавзолея. Первым падает на камни личный штандарт Адольфа Гитлера. Четыре года тому назад Гитлер мечтал под этим штандартом принять парад своих войск на Красной площади. Вот он, этот штандарт, повергнутый в грязь...

Прошли войска Действующей армии и Действующего флота. Начинается вторая часть парада. Торжественный марш частей Московского гарнизона открывает сводный полк Народного Комиссариата Обороны. Во главе частей гарнизона — генерал-полковник Артемьев.

Идут слушатели военных академий. Вот Краснознаменная ордена Ленина и ордена Суворова Академия имени Фрунзе, гнездо прославленных сталинских орлов. Здесь учились Чапаев, отсюда вышли Конев, Мерецков, Малиновский, Толбухин, Ватутин, Еременко, Баграмян, Соколовский. За годы войны Академия дала фронту кадры замечательных офицеров, с честью поддержавших ее славу на полях битвы. Проходят слушатели Академии механизации и моторизации Красной Армии имени Сталина, давшей Красной Армии прославленных полководцев-танкистов, Артиллерийской академии, Военно-воздушной академии имени Жуковского и др.

С восторгом приветствуют на трибунах воспитанников суворовских училищ. Они проходят перед мавзолеем четким строем, в черной с красным форме, в белых перчатках. Среди них — сын Серго Орджоникидзе, внук Чапаева, сын Гастелло.

Знакомая родная мелодия: «Полюшко-поле»... Это на Красную площадь вступают кавалеристы. Во главе их гарцует на коне знаменитый полководец генерал Кирюченко: на груди его четырнадцать орденов. Заканчивается марш кавалерии, и сводный оркестр отходит к зданию ГУМ'а, освобождая гранит площади для прохождения мотомеханизированных войск.

Парад могучей техники открывают зенитчики. За ними четким строем проходит батарея противотанковой артиллерии. Громом аплодисментов встречают на трибунах гвардейских минометчиков. Прославленные гвардейские минометы, прозванные народом «Катюшами», проходят по площади, заряженные десятками мин. Эту колонну возглавляет полковник Матюшин, награжденный восемью орденами и медалями. Горделиво реет знамя Кировоградского краснознаменного ордена Суворова и Богдана Хмельницкого полка. Одной лишь сотней залпов минометчики полка истребили около 15 тысяч немецких солдат и офицеров — такова сила этого могучего оружия, созданного гением русских конструкторов!

Проходят гвардейские минометы еще более мощного калибра. Удары их наводили страх и ужас на немецких солдат и офицеров. В гнездах минометных установок видны крупные мины.

На площадь входят подразделения тяжелой артиллерии. На стволах многих орудий — белые знаки, память о наиболее удачных выстрелах, о разбитых вражеских пушках, минометах, танках, укреплениях. На стволе одного из орудий — 25 отметок. С этим орудием севастопольская бригада прошла путь от Сталинграда до Пруссии. Все бойцы расчета во главе со старшим сержантом Брюховым — орденоносцы. Гул восхищения проносится по трибунам, когда по площади проходят огромнейшие сверхтяжелые орудия, размещенные по частям на нескольких машинах. Такие орудия громили немцев в Берлине.

Стремительно мчатся мимо мавзолея, строго выдерживая строй, мотоциклисты, проходят соединения бронемашин. За ними от Исторического музея с грохотом и ревом появляются могучие самоходные орудия и танки. Подняв к небу свои длинные могучие пушки, тяжелые советские танки идут нескончаемой чередой. Дрожат камни мостовой. Заглушена музыка оркестра. Сизый дым волной стелется за этими движущимися крепостями. Вспоминается цифра, названная на сессии Верховного Совета СССР начальником Генерального штаба Красной Армии генералом армии Антоновым: количество танков за годы войны увеличилось в Красной Армии в пятнадцать раз!

Торжественный марш прославленных советских танков «Т-34» и «Иосиф Сталин» — апофеоз этого замечательного парада богатырской мощи наших вооруженных сил...

Два часа длился этот исторический парад, парад Победы. Не переставая, моросил холодный надоедливый дождь, дул порывистый влажный ветер. Но никто здесь на площади — ни участники парада, ни гости, разместившиеся на трибунах, не обращали внимания на дурную погоду. «Фронтовая погодка»,— шутили бывалые фронтовики, привыкшие за годы войны действовать в любой обстановке. С чувством огромного под'ема, с чувством небывалого воодушевления проходили они по гранитным торцам Красной площади, держа равнение на трибуну мавзолея, с которой приветствовал их великий Сталин.

И представители советского народа, собравшиеся на трибунах, рукоплескали им, отважным героям, победителям, триумфаторам. Одна мысль, одна идея, одно чувство владели всеми в эти часы: в жестоких битвах с врагом, в небывалой борьбе не на жизнь, а на смерть наша родная Красная Армия, опирающаяся на железное морально-политическое единство народа, руководимая и вдохновляемая славной большевистской партией, руководимая великим Сталиным, закалилась, выросла, окрепла, стала непобедимой.

Как не любить, как не лелеять эту славную армию, армию-освободительницу, армию-героиню! Она оправдала лучшие надежды и чаяния советских людей. И нет сомнения в том, что она и впредь останется надежнейшим оплотом нашей независимости, чести и свободы, верным стражем международной безопасности и мира между всеми народами.

Парад Победы войдет в историю как один из памятных этапов, как подлинный триумф армии-победительницы.

* * *

Так как к концу парада дождь усилился, прохождение колонн демонстрации трудящихся Москвы, посвященной параду Победы, было отменено.

Речь Маршала Советского Союза Г. К. Жукова на параде Победы 24 июня 1945 года

Товарищи красноармейцы и краснофлотцы, сержанты и старшины, офицеры армии и флота, генералы и адмиралы!

Товарищи рабочие и работницы, колхозники и колхозницы, работники науки, техники и искусства, служащие советских учреждений и предприятий!

Боевые друзья!

От имени и по поручению Советского Правительства и Всесоюзной Коммунистической Партии большевиков приветствую и поздравляю Вас с великой победой над германским империализмом.

Сегодня столица нашей Родины — **Москва** от имени Родины чествует доблестных советских воинов, одержавших эту победу. Сегодня воины-победители, питомцы сталинской военной школы, пронесут по улицам Москвы и мимо стен седого Кремля свои боевые знамена, покрытые бессмертной славой многочисленных побед.

Четыре года назад немецко-фашистские полчища по-разбойничьи напали на нашу страну. Советский народ вынужден был оставить мирный труд и взяться за оружие, чтобы отстоять честь, свободу и независимость своего Отечества. Война с фашистской Германией — этим коварным и сильным врагом — явилась для нас тяжелым и грозным испытанием. Дело шло, как указывал товарищ Сталин, — о жизни и смерти Советского государства, о жизни и смерти народов СССР, о том, — быть нашим народам свободными, или впасть в порабощение.

Вначале ход войны был неблагоприятным для нас. Мы терпели военные неудачи и у нас были моменты отчаянного положения. Враг подбирался к сердцу нашей Родины — Москве и готовился торжествовать победу. В то время не только враги, но и многие наши друзья за границей считали, что Красная Армия не выдержит мощного натиска немецкой военной машины. Однако наш народ и наша Красная Армия не пали духом. Вооруженные гениальным сталинским предвидением, вдохновленные партией **Ленина—Сталина**, мы были твердо уверены в победе своего правого дела.

Отстаивая каждую пядь родной земли, проявляя в боях чудеса героизма, советские войска настойчиво учились бить врага наверняка, бить по всем правилам сталинской военной науки. И они научились этому. Отразив натиск немецких войск, Красная Армия под водительством своего гениального полководца Маршала **Сталина** перешла в решительное наступление, очистила от врага советскую землю, перенесла войну на территорию Германии, наголову разгромила гитлеровскую армию и водрузила знамя победы над Берлином. Так подлые немецкие захватчики разделили участь всех прочих захватчиков, посягавших на нашу священную землю. Подняв меч против нас, немцы нашли гибель от нашего меча.

Соединенными усилиями великих держав — Советского Союза, Соединенных Штатов Америки и Великобритании — фашистская Германия повержена в прах. Ее чудовищная военная машина разрушена. Преступное гитлеровское правительство уничтожено. Очаг немецко-фашистской агрессии в Европе ликвидирован. Человечество избавлено от своего злейшего врага — германского фашизма.

Ныне все признают, что в достижении исторической победы над Германией Советский Союз сыграл главную, решающую роль. На протяжении трех лет Красная Армия одна на один сражалась против вооруженных сил Германии и ее сателлитов. В течение всей войны основные силы немецкой армии были прикованы к советско-германскому фронту и здесь же Красной Армией были истреблены или захвачены в плен. На советско-германском фронте был растоптан авторитет германского оружия и предрешен победоносный исход войны в Европе.

Война показала не только богатырскую силу и беспримерный героизм нашей армии, но и полное превосходство нашей стратегии и тактики над стратегией и тактикой врага. В победоносном исходе Отечественной войны мы видим торжество нашей передовой сталинской военной науки.

В Отечественной войне Красная Армия с честью оправдала великое доверие народа. Ее славные воины достойно выполнили свой долг перед Родиной. Красная Армия не только отстояла свободу и независимость нашего Отечества, но и избавила от немецкого ига народы Европы. Отныне и навсегда наша победоносная Красная Армия войдет в мировую историю как армия-освободительница, овеянная ореолом немеркнущей славы.

Отечественная война завершена. Одержана победа, какой еще не знала история. Источниками этой великой победы являются наш социалистический строй, мудрое руководство большевистской партии, правильная политика Советского Правительства, морально-политическое единство народов нашей страны, неодолимая сила Красной Армии и доблестный труд советского народа.

Мы победили потому, что нас вел к победе наш великий вождь и гениальный полководец Маршал Советского Союза — **Сталин!**

Товарищи!

Победу над германским империализмом мы завоевали ценою тяжелых жертв. В жестоких битвах с врагом пало смертью храбрых много наших боевых друзей — лучших сынов и дочерей нашего народа. На алтарь Отечества, ради победы, они отдали самое дорогое — свою жизнь. Сегодня, в день великого торжества, почтим их священную память и произнесем:

— Вечная слава героям, павшим в боях за нашу Советскую Родину!

После четырех лет ожесточенных сражений мы вступили в период мирного развития. Из тяжелой войны, которую пришлось нам вести, Советское государство вышло еще более могучим, а Красная Армия — самой передовой и сильной армией в мире. Но нам — советским людям не пристало зазнаваться и успокаиваться. Нам нужно и в дальнейшем укреплять военно-экономическую мощь нашей Родины, неустанно совершенствовать свое боевое мастерство, изучать богатейший опыт Отечественной войны, развивать нашу советскую военную науку.

Товарищи!

Сегодняшний день войдет в историю как яркая демонстрация силы и могущества нашего государства и его вооруженных сил. Нет сомнения, что и в дальнейшем наша Красная Армия и наш Военно-Морской Флот будут верным стражем наших великих завоеваний, готовым всегда и везде отстаивать государственные интересы Союза Советских Социалистических Республик.

Да здравствует наша победа!

Слава победоносным воинам, отстоявшим честь, свободу и независимость нашей Родины!

Слава великому советскому народу — народу-победителю!

Слава вдохновителю и организатору нашей победы — великой партии **Ленина — Сталина!**

Слава нашему мудрому вождю и полководцу, Маршалу Советского Союза Великому **Сталину!**

Ура!

«КОМСОМОЛЬСКАЯ ПРАВДА»
26 июня 1945 г.

Парад Победы на Красной площади 24 июня 1945 года. На снимках: 1. Знаменосец 1-го Украинского фронта трижды Герой Советского Союза полковник ПОКРЫШКИН и Герой Советского Союза гвардии генерал-майор БАКЛАНОВ. 2. Маршал Советского Союза Г. К. ЖУКОВ об'езжает войска, построенные для парада. 3. Церемониальный марш сводного полка 1-го Белорусского фронта.

Фото И. ШАГИНА.

Прием в Кремле в честь участников парада Победы

(Окончание. Начало см. на 1-й стр.).

Сталина, в честь Советского Правительства, руководившего делом обороны страны и приведшего страну к великой победе.

Далее товарищ Молотов говорит о прославленных маршалах Ворошилове, Буденном, Тимошенко, о Главном Маршале авиации Новикове, маршале бронетанковых войск Федоренко, о народном комиссаре Военно-Морского Флота адмирале флота Кузнецове.

Присутствующие горячо приветствуют советских полководцев.

Товарищ Молотов провозглашает здравицу за Генеральный штаб Красной Армии, за здоровье начальника Генерального штаба — генерала армии Антонова. Участники приема встречают слова товарища Молотова продолжительными аплодисментами.

Дальше следуют все новые и новые тосты.

Тов. Молотов предлагает тост за работников Красной Армии, которые обеспечили организацию тыла армии, и прежде всего за здоровье начальника тыла Красной Армии генерала армии Хрулева.

Товарищ Молотов предлагает тост за деятелей искусства и науки, за присутствующих в зале советских ученых, за академиков Комарова, Лысенко, Байкова, Галкина, Зелинского, Богомольца, Обручева, Орбели, Бардина, Павлова, Виноградова, Мещанинова, Прянишникова, Мусхелишвили, Абрикосова.

— За ваше здоровье, товарищи, за успехи советской науки! — провозглашает тов. Молотов.

Академики подходят к столу Президиума и здороваются с руководителями партии и правительства. Весь зал приветствует маститых советских ученых, которые в дни войны отдали весь свой талант, все свои знания делу победы.

— Товарищи, разрешите продолжить тост за людей науки и техники, — говорит товарищ Молотов. — Я поднимаю тост за здоровье наших лучших представителей техники и в первую очередь военной техники — за представителей передовой конструкторской мысли в Советском Союзе, за здоровье товарищей Яковлева, Шпитального, Грабина, Токарева, Дегтярева, Симонова, Ильюшина, Микулина, Микояна, Лавочкина, Болховитина, Швецова, Туполева, Климова. Ваше здоровье, товарищи!

Советские ученые—конструкторы нашего первоклассного оружия, наших танков и самолетов—подходят к столу Президиума. В зале вновь возникает горячая овация. Участники приема приветствуют лучших представителей военно-технической мысли, творческие усилия которых позволили оснастить нашу доблестную армию прекрасной техникой, которая разбила, опрокинула технику врага.

Товарищ Сталин, обращаясь к присутствующим, говорит:

— Не думайте, что я скажу что-нибудь необычайное. У меня самый простой, обыкновенный тост. Я бы хотел выпить за здоровье людей, у которых чинов мало и звание незавидное. За людей, которых считают «винтиками» великого государственного механизма, но без которых все мы — маршалы и командующие фронтами и армиями, говоря грубо, ни черта не стоим. Какой-либо «винтик» разладился — и кончено. Я подымаю тост за людей простых, обычных, скромных, за «винтики», которые держат в состоянии активности наш великий государственный механизм во всех отраслях науки, хозяйства и военного дела. Их очень много, имя им легион, потому что это десятки миллионов людей. Это — скромные люди. Никто о них ничего не пишет, звания у них нет, чинов мало, но это — люди, которые держат нас как основание держит вершину. Я пью за здоровье этих людей, наших уважаемых товарищей.

Собравшиеся долго и горячо аплодируют сталинским словам. В зале снова возникают торжественные звуки оркестра. Участники приема подходят к Президиуму, приветствуя родного Сталина. Раздаются возгласы: «Да здравствует великий Сталин!», крики «ура».

— Я предлагаю тост за здоровье присутствующих здесь гостей, за здоровье всей нашей советской семьи, за здоровье товарища Сталина! — восклицает товарищ Молотов. Зал встречает эти слова бурной, долго не смолкающей овацией. Все встают и приветствуют великого вождя и полководца, с именем которого связаны великие военные и трудовые подвиги советского народа.

Товарищ Сталин в заключение предлагает поднять тост за здоровье товарища Молотова. Присутствующие поддерживают тост дружными аплодисментами в честь верного соратника товарища Сталина. Маршалы, генералы, деятели науки и искусства подходят к товарищу Молотову и горячо приветствуют его.

Прием участников парада Победы в Кремле вылился в горячую волнующую встречу руководителей партии и правительства с лучшими представителями нашей армии и нашего народа. Каждый, кто побывал в этот исторический вечер в Кремле, никогда не забудет этой задушевной, дружеской встречи, в которой нашел свое яркое отражение новый политический под'ем в нашей стране. Каждый, кто слышал простые и мудрые слова товарища Сталина, будет с удесятеренной энергией работать, строить и творить во имя процветания нашей великой Родины, во имя укрепления ее могущества.

* * *

Во время приема, на котором присутствовало более двух с половиной тысяч человек, был дан концерт с участием лучших артистических сил столицы.

(ТАСС).

* * *

СЕМЬ ЦВЕТОВ РАДУГИ

Вечером 24 июня в Москве

Таким он и сохранится в нашей памяти — этот вечер 24 июня 1945 года: сначала низко плывущие, рыхлые облака, шелест ветра в мокрых липах московских бульваров, потом все усиливающиеся алые отсветы, на небе мощная симфония красок.

Казалось, что там, высоко, в скрытом от нас звездном небе вспыхнул неслыханный пожар; он не гас, а все разгорался огнями: то красным, то зеленым, то желтым, то фиолетовым...

Гигантские масштабы световой феерии в небе Москвы вечером 24 июня, может быть, можно было бы лучше понять, если бы удалось оторваться от озаренных, бурлящих толпами людей улиц и площадей. Но как подняться в высь, если даже аэростатчицы чуть ли не с тревогой поглядывали на небесные хляби, поглотившие их «пузыри», которые поднялись на последнюю торжественную вахту? Каждый из сотен скрывшихся в облаках аэростатов автоматически осыпал пучками цветистых ракет улицы и дома. Залпы эти, озаряющие Москву, раздавались каждые двадцать секунд. И двадцать тысяч ракет было в каждом таком залпе. А когда наступала пауза, прожекторы — более тысячи мощных прожекторов — поднимали к небу свои яркие, широкие световые столбы. И тогда становилось светло, как днем. Можно было явственно различить не только улыбку девушки, но и румянец ее щек, не только гордую осанку фронтовика, но и блеск его орденов.

Праздничная, гордая и радостная Москва всюду видела этот феерический свет, ибо пять прожекторных колец опоясали столицу. Первое кольцо облегало Кремль, второе — бульвары, третье — Садовые, четвертое — вокзалы и пятое — Окружную дорогу.

Не было такого уголка в Москве, где бы мы не видели в этот вечер старых знакомых—зенитчиков и зенитчиц, аэростатчиц и прожектористов.

И световой праздник был действительно всеобщим — все небо Москвы пылало красками, в какой бы край столицы мы ни заглянули. Во всем городе, на всех шестидесяти километрах его окружности — всюду сверкала феерия красок.

Всеми цветами радуги озарялись ночные улицы, казавшиеся то зелеными, то синими, то красными.

Работники противовоздушной обороны Москвы блеснули в эту ночь не только мощью и обилием своей техники, они проявили себя настоящими художниками. Не так было просто организовать эту феерию, сказочно изменить весь ночной облик города...

И вот Москва увидела, как, направляемые из одного центра, одной волей, сотни могучих световых лучей вдруг сразу устремились к зениту московского неба, тотчас образовали величественный световой купол над Кремлем и после стали строить из лучей своих всевозможные фигуры. Озаренные, ослепленные и ликующие, принимали москвичи все это как своеобразное продолжение великого парада Победы, отпразднованного утром того же дня с такою торжественностью, наперекор природе, скрывшей от нас солнце за густой пеленой облаков. Тысячи прожекторов, миллионы ракет всех семи цветов радуги словно воедино собрали лучи солнца и блеснули ими в темноте этой ночи. Семь цветов сотворенной человеком радуги, все цвета солнечного спектра озарили ликующую столицу.

Радуга — доброе предзнаменование. Так говорит народная примета. Радуга, сиявшая в этот вечер во множестве соединений разных красок, словно символизировала все величие и значение нашей победы.

Что сказать о тысячах людей, запрудивших московские площади и улицы? Каждым биением взволнованного сердца, каждым атомом своего существа все они ощущали, что присутствуют при одной из торжественнейших минут своей жизни и жизни своей Родины. Замечательным зрелищем были сцены братания участников парада Победы с молодежью, окружившей их, одаряющей цветами. А фронтовики в парадных мундирах, с орденами во всю молодецкую грудь, не робевшие перед врагом, смело ходившие в атаку, конфузились, и, глядя на них, думалось: какой же это замечательный народ!

Новые сполохи огней, новые скрещивания прожекторных лучей. И вот в небе показались, поднятые на невидимых аэростатах, гигантские портреты Ленина и Сталина, флаги СССР. Орден Победы, как величественный символ, также засверкал в небе. Каждый портрет, каждый флаг—в 300 квадратных метров. Их видно было далеко.

Москвичи веселыми ватагами ходили по площадям и улицам, приводя в отчаяние шоферов, затертых со своими автомобилями в человеческом море. И машины останавливались, гасили огни и ждали, смирившись перед неизбежностью...

Долго не редела толпа. Было без четверти двенадцать, когда погасли огни всех пяти гигантских прожекторных поясов и с неба, с того же низкого, облачного неба, вдруг явственно донесся чей-то мощный человеческий голос. Над шестью площадями столицы были подняты на аэростатах громкоговорительные установки, каждая мощностью в сто ватт. И к причудливой феерии этой ночи прибавилось нечто новое — волны музыки.

Великий праздник удался на славу.

И. АРАЛИЧЕВ.

СЛОВО О СОВЕТСКИХ АССАХ

*

Трижды Герой Советского Союза гвардии полковник А. ПОКРЫШКИН.

*

Когда мы празднуем свою победу, мне хочется сказать несколько слов о советских асах, которые были грозой для фашистских стервятников. У аса должно быть много отличительных качеств: смелость, умение быстро реагировать на любую обстановку, отличное знание техники, умение ее использования и т. д. Но самое главное — это идейная закалка советского летчика. И вот этим драгоценным качеством обладают советские летчики. Если вы посмотрите на возрастной состав наших истребителей, то легко убедитесь, что в большинстве своем это молодые люди, воспитанные Ленинско-Сталинским комсомолом. Комсомол был для них, как и для меня, той школой, в которой мы росли, мужали, научились беззаветно любить свою Родину.

Сегодня на Красной площади — Парад Победы. В сводных полках пойдут и прославленные летчики. И невольно вспоминаешь в этот день первые наши сражения в воздухе. Тогда немцы имели значительный численный перевес в авиации. Вспоминается, как комсомольцы моего подразделения, лейтенант Березкин в паре со старшим лейтенантом Бондаренко, встретились в воздухе с двенадцатью «Фокке-Вульфами-90». Березкин находился выше Бондаренко. Он использовал облачность и с присущей истребителям дерзостью вступил в бой. Немцы, увидев, что против них только два советских самолета, приняли бой. Положение было очень серьезное. Но смелые действия, находчивость и крепкая воля привели наших истребителей к победе. Они сбили два немецких самолета, остальных обратили в бегство.

Это было в первые дни войны. Традиции, рожденные тогда, свято хранились и с каждым боем умножались. Вот один из последних эпизодов. Во время штурма укреплений на Одере группа летчиков-комсомольцев — старший лейтенант Сухов, лейтенант Голубев, Березкин и Бондаренко — вступила в бой с шестнадцатью «Фокке-Вульфами-90» и четырьмя «Мессершмиттами». Воздушный бой длился около 20 минут. За это время молодые асы сбили девять «Фокке-Вульфов», а остальных заставили вернуться вспять.

Эпизоды можно рассказывать без конца. Но это — дело художников, писателей, которые напишут замечательные книги о советских летчиках. Мне же, начавшему войну комсомольцем, хочется сказать сегодня:

— Спасибо тебе, партия большевиков, спасибо тебе, Ленинско-Сталинский комсомол, за воспитание, заботы, внимание! Летчики и впредь будут стремиться к тому, чтобы оправдать оказанные нам почет и доверие.

ЗНАМЕНОСЦЫ

В этот день боевые алые бархатные знамена гордо реяли над Красной площадью. Символ воинской чести, доблести, славы пронесли храбрейшие из храбрых, те, которые в огне жестоких битв стяжали себе славу подлинных богатырей, готовых на любой подвиг во имя победы.

Боевое знамя было святыней для наших предков — ратников Александра Невского и Дмитрия Донского, чудо-богатырей Суворова и Кутузова. Как символ свободы нашего народа развевалось Красное Знамя на октябрьских баррикадах, на фронтах гражданской войны.

Начиная с петровских времен при знаменосце неотлучно находились и сопровождали его в походах и боях ассистенты — зоркие часовые, суровые стражи, которые в любую минуту были готовы защитить знаменосца с его драгоценной ношей. Эти славные традиции с достоинством и честью хранят советские воины Сталинской эпохи.

Золотисто-алый стяг 1-го Украинского фронта на параде нес трижды Герой Советского Союза гвардии полковник Александр Покрышкин. Рядом шли его боевые ассистенты: дважды Герой Советского Союза гвардии майор Глинка и Герой Советского Союза гвардии майор Славянский.

Имена Покрышкина и Глинки знает вся страна. О них слагают песни, легенды, у них учится советская молодежь мужеству, стойкости, беспредельной любви к матери-Родине.

Но если имена Покрышкина и Глинки уже давно снискали себе широкую популярность в народе, то пока мало кому было известно имя Славянского. Иван Павлович Славянский вырос на войне от рядового солдата до гвардии майора. Со своим героическим батальоном стрелков на победном пути от Сталинграда до Берлина Славянский форсировал восемнадцать крупных рек и десятки мелких, которые не всегда можно найти на картах, но которые являлись сильно укрепленными водными рубежами. Десять нашивок за ранения, тринадцать орденов и медалей красуются на груди героя. Глядишь на такого — и сердце радуется: рослый, широкоплечий, здоровый, он как бы олицетворяет собой нашу непобедимую народную силу.

Вслед за своим знаменем твердым, чеканным шагом прошли по Красной площади, мимо мавзолея Ленина генералы 1-го Украинского фронта — полководцы, выпестованные Сталиным. Их фамилии часто упоминались в приказах Верховного Главнокомандующего. За ними — шеренги знаменосцев.

Знамя Н-ской Черкасской Краснознаменной ордена Суворова, ордена Богдана Хмельницкого стрелковой дивизии нес воспитанник Ленинского комсомола, знатный разведчик, кавалер ордена Славы всех трех степеней гвардии старшина Николай Сухих.

Это его взвод разведки, преследуя немцев, прорвался далеко вперед и наскочил на вражескую артиллерийскую батарею. Как гром среди ясного неба, с гранатами и автоматами в руках нагрянули на немцев разведчики старшины Сухих, перебили прислугу и вместе с подоспевшим дозором соседнего подразделения повернули немецкие пушки против самих же немцев.

На боевом счету Николая Сухих — 20 «языков», 11 вылазок в глубокий тыл врага, десятки дерзких налетов на штабы и тылы противника.

В первой шеренге знаменосцев рядом с Сухих шел Герой Советского Союза гвардии старшина Колесник. В руках у него — знамя гвардейской Краснознаменной отдельной танковой бригады. На знамени — ордена Богдана Хмельницкого, Суворова, Кутузова.

Колесник — человек уже немолодой. Это опытный, бывалый воин с загорелым, обветренным лицом. На своем танке механик-водитель Колесник провоевал всю войну. Он отличился в боях за Житомир, Фастов, Львов, он первым переправил танк через Одер и штурмовал Берлин. 27 немецких танков и 14 пушек уничтожил экипаж прославленного «Т-34», около 300 вражеских солдат и офицеров подавил гусеницами.

Знамя четырежды орденоносной Полтавской гвардейской стрелковой дивизии было доверено гвардии старшине Геворкьяну. Эту честь гвардии старшина Геворкьян заслужил в жестоких схватках с врагом. Его орудие уничтожило четыре немецких танка, десятки бронемашин, много вражеских огневых точек и живой силы немцев.

Неувядаемой славой покрыл себя гвардии сержант Владимир Кудрин. В Н-ском гвардейском полку он слывет искусным истребителем вражеских танков. Гранатами он уничтожил 8 танков врага, из автомата убил 180 гитлеровцев. Но не только этим прославлен Кудрин. В критический момент гвардии сержант Кудрин спас знамя своего полка. Случилось так, что знаменосец и вся охрана знамени пали на поле боя. Кудрин видел это и, будучи ранен сам, подполз к знаменосцу, взял у него знамя, пронес его сквозь огонь сражения и доставил в штаб части.

С этим знаменем Кудрин, Герой Советского Союза, промаршировал в колонне 1-го Украинского фронта.

Знаменосцы. С волнением смотришь на них и думаешь: велика и могущественна Родина, воспитавшая таких сынов. Заслуженно они открывали парад победителей. Им рукоплескала страна. Достойные представители гвардии Сталина, доблестные воины-богатыри, всенародная слава вам и великий почет!

Герой Советского Союза гвардии генерал-майор Г. БАКЛАНОВ.

КРЕПЧЕ СТАЛИ

Трудно найти слова, которыми можно было бы выразить все, что чувствовали наши воины, проходя торжественным маршем по Красной площади. Столица нашей Родины Москва от имени Родины приветствовала нас, обласкала, как мать, своих любимых сыновей, согрела нас теплом своей любви. Сердца воинов и сердца москвичей, казалось, слились в этот день в едином порыве благодарности к тому, кто вдохновлял нас на подвиги во имя победы, к тому, кто организовал эту победу,— к нашему любимому, гениальному полководцу и вождю Иосифу Виссарионовичу Сталину.

Чеканя шаг, прошли по Красной площади верные сыны нашего Отечества, добывшие в жестоких сражениях славу своему оружию и победу нашему государству. Прошли по Красной площади и воины моей гвардейской армии. Вглядываясь в лица участников парада, я невольно вспомнил героические дни обороны Сталинграда, весь наш длинный путь к Берлину, к победе над врагом.

Молодые, загорелые лица, возмужавшие в боях люди, они как бы олицетворяют нашу могучую силу. И среди них сотни и тысячи юношей, комсомольцев, закаливших в бою свою волю, свой разум.

В дни Великой Отечественной войны выковался железный, несгибаемый характер наших комсомольцев, безгранично преданных делу партии Ленина—Сталина, своей социалистической Родине. На всем боевом пути от Сталинграда до Берлина комсомольцы моей гвардейской армии служили армии примером молодым воинам, увлекали их на подвиги во славу Отчизны.

В незабываемые дни Сталинградской битвы знатный снайпер Герой Советского Союза Василий Зайцев был комсоргом роты. За снайперскую винтовку он впервые взялся на улицах Сталинграда. День ото дня рос его боевой счет. Василий Зайцев терпеливо обучал молодых воинов искусству меткой стрельбы, водил их в свои засады.

Так родилась знаменитая снайперская школа Героя Советского Союза Василия Зайцева. Из этой школы вышли прославленные снайперы: Герой Советского Союза комсомолец Виктор Медведев, орденоносец Гильфар Абзалов и многие другие. Учеников Зайцева наши воины любовно прозвали «зайчатами», так же как учеников Медведева прозвали «медвежатами».

Много героев выдвинулось из рядов армейской молодежи в дни Сталинградской битвы. Их традиции бережно хранили наши воины, умножали в последующих боях славу гвардейцев-сталинградцев. Воспитанник Ленинского комсомола Герой Советского Союза Илья Шуклин в дни жестоких боев на Донце, когда немцы пытались контратаками остановить наше наступление, смело принял удар немецких танков и огнем своей батареи подбил девять вражеских машин.

Непрерывные контратаки противника выдерживали наши воины на плацдарме за Вислой. Это здесь комсомолец Петр Хлыстин совершил свой беспримерный подвиг. Он бросился тогда с гранатами в руках навстречу немецкому танку. Ценой своей жизни герой-комсомолец остановил врага, не дал гитлеровцам пройти через гвардейский рубеж.

Молодые бойцы знали, что лучшие воины — это комсомольцы. В дни штурма Познани комсомолец Низамутдинов первым ворвался в цитадель и водрузил над ней красный флаг. От рядового бойца до опытного вожака молодежи прошел путь комсорг полка Герой Советского Союза Сергей Романовцев.

Никогда не забудет советская Отчизна имени своей верной дочери комсомолки Татьяны Булановой. Гитлеровцы захватили ее в тот момент, когда Буланова оказывала помощь нашему тяжело раненному офицеру. Это было в пригороде Берлина. Фашистские изверги терзали ее, подвергали нечеловеческим пыткам, чтобы выведать военную тайну. Но Татьяна Буланова свято выполнила свой долг. Она умерла, не сказав врагам ни слова.

Когда мы проносили по Красной площади свои победные знамена, мы думали о наших боевых друзьях, о соратниках, отдавших за счастье советского народа самое дорогое — свою жизнь. Наши сердца были также полны гордостью за тех людей, кто навеки прославил в боях свою Родину.

Пусть образы героев вдохновляют комсомольцев и всю молодежь на беззаветное служение Родине, на учебу, на самоотверженный труд!

Будьте такими, как Василий Зайцев, Илья Шуклин, Сергей Романовцев, Татьяна Буланова и многие другие герои Отечественной войны!

Служите Родине так, как учит нас великий Сталин!

Дважды Герой Советского Союза, гвардии генерал-полковник В. ЧУЙКОВ.

Новое сообщение о Гитлере

ЛОНДОН, 24 июня. (ТАСС). Агентство Рейтер передает сообщение парижской газеты «Пари пресс» о том, что 29 апреля Гитлер выехал на подводной лодке из Ла-Паллис, базы подводных лодок на западном побережье Франции, которая в то время еще находилась в руках немцев. Гитлер прибыл в Ла-Паллис на самолете и через несколько часов выехал инкогнито на подводной лодке, нагруженной громадным количеством продовольствия и горючего.

75 лет Параду Победы

1945 2020

Что поправил Сталин в благодарственной речи русскому народу

Уникальное свидетельство из книги «Главные документы Великой Отечественной войны».

Ровно за месяц до исторического Парада Иосиф Сталин принимал в Кремле советских военачальников. И произнес 24 мая 1945 года свой знаменитый тост в честь народа-победителя. Это была благодарность не только за то, что вынес на своих плечах все тяготы войны, но и за то, что простил руководству многие ошибки. Однако в печать ушел поправленный самим Сталиным вариант - менее самокритичный. Этот документ, как и многие другие уникальные бумаги, приведен в книге, выпущенной Издательским домом «Комсомольская правда».

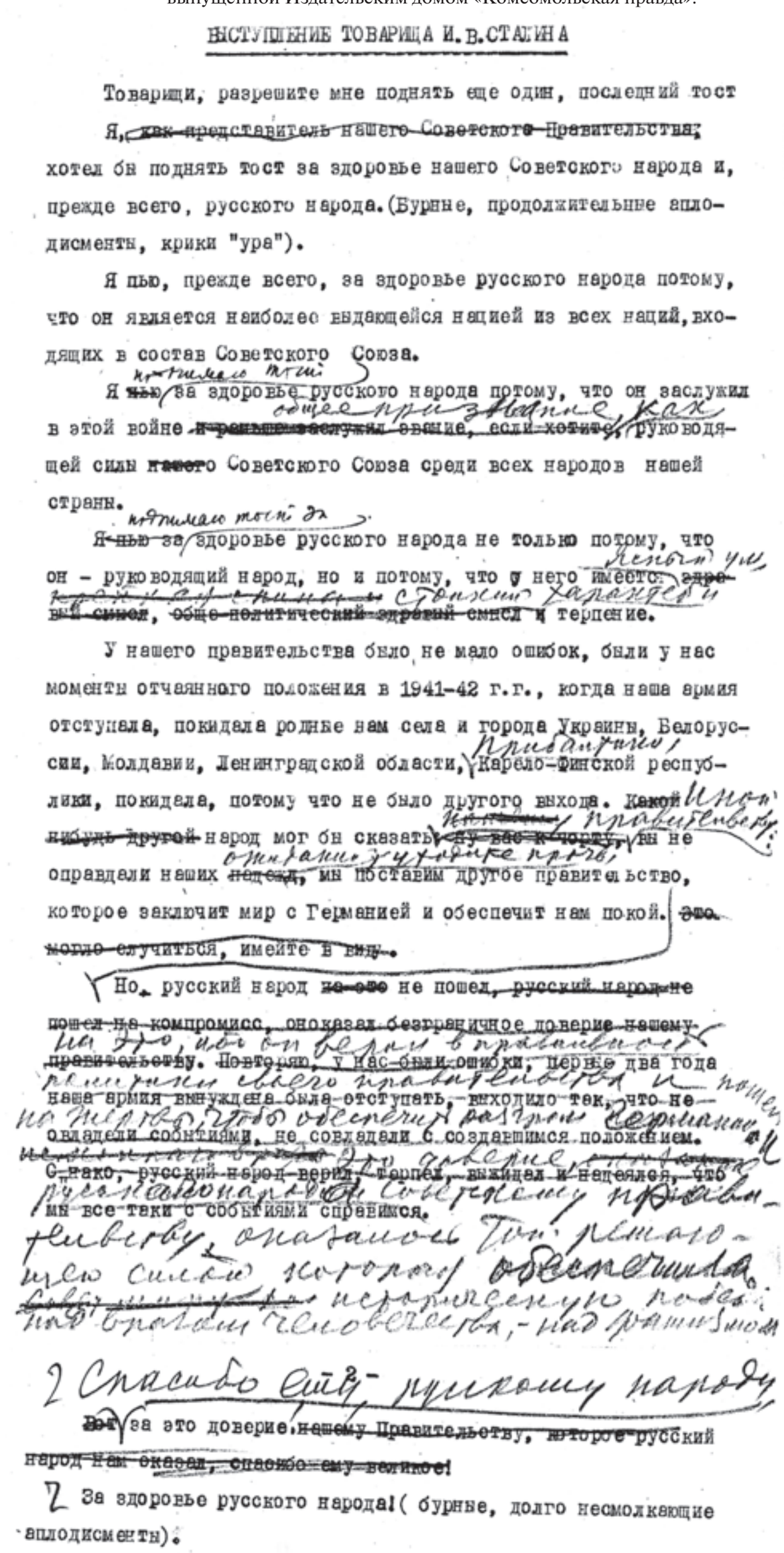

ВЫСТУПЛЕНИЕ ТОВАРИЩА И.В.СТАЛИНА

Товарищи, разрешите мне поднять еще один, последний тост

Я, ~~как представитель нашего Советского Правительства~~, хотел бы поднять тост за здоровье нашего Советского народа и, прежде всего, русского народа. (Бурные, продолжительные аплодисменты, крики "ура").

Я пью, прежде всего, за здоровье русского народа потому, что он является наиболее выдающейся нацией из всех наций, входящих в состав Советского Союза.

Я ~~пью~~ поднимаю тост за здоровье русского народа потому, что он заслужил общее признание, как в этой войне ~~и раньше заслуги явные, если хотите,~~ руководящей силы ~~нашего~~ Советского Союза среди всех народов нашей страны.

Я ~~пью за~~ поднимаю тост за здоровье русского народа не только потому, что он – руководящий народ, но и потому, что у него имеется ~~здравый смысл~~ ясный ум, ~~общо-политический здравый смысл~~ стойкий характер и терпение.

У нашего правительства было не мало ошибок, были у нас моменты отчаянного положения в 1941-42 г.г., когда наша армия отступала, покидала родные нам села и города Украины, Белоруссии, Молдавии, Ленинградской области, Прибалтики, Карело-Финской республики, покидала, потому что не было другого выхода. ~~Какой нибудь другой~~ Иной народ мог бы сказать ~~правительству: ну вас к чорту, вы не оправдали наших надежд~~ правительству: отправьте в чулане прочь, мы поставим другое правительство, которое заключит мир с Германией и обеспечит нам покой. ~~Это могло случиться, имейте в виду.~~

Но, русский народ ~~не так~~ не пошел, ~~русский народ не пошел на компромисс, он оказал безграничное доверие нашему правительству. Повторяю, у нас были ошибки, первые два года наша армия вынуждена была отступать, выходило так, что не овладели событиями, не совладели с создавшимся положением. С тяжко, русский народ верил, терпел, выжидал и надеялся, что мы все таки с событиями справимся.~~ на то, чтобы обеспечить разгром Германии. И русский народ советскому правительству, оказавшему тем самым большую силу которую обеспечила победу, ~~совершенную победу над врагом человечества, - над фашизмом~~

? Спасибо ему, русскому народу

~~За~~ за это доверие ~~нашему Правительству, которое русский народ нам оказал, спасибо ему великое!~~

За здоровье русского народа! (бурные, долго несмолкающие аплодисменты).

Сергей ЛОСКУТОВ

● Служебные собаки помогали саперам в течение всей войны. Помня их заслуги, им тоже позволили пройти по Красной площади.

■ ЗА КУЛИСАМИ ИСТОРИИ

Самые интересные факты о Параде

● ● ●

Парадов Победы в 1945 году, кроме московского, было еще три:

✓ два **в Берлине** - 4 мая прошли советские военные, а 7 сентября - все союзные войска. По предложению Жукова от каждой союзной нации участвовали сводный полк в тысячу человек и бронетехника.

✓ 16 сентября - **в Харбине**, посвященный окончанию Второй мировой войны.

● ● ●

Директива о подготовке к Параду 24 июня 1945 года в Москве ушла в войска в конце мая 1945 года. Интересно, что окончательную точную дату Парада продиктовали возможности швейных фабрик и ателье Москвы, шивших парадную форму для солдат и мундиры для офицеров.

● ● ●

Сапоги всем выдали яловые - самая лучшая военная обувь тех лет из натуральной кожи. Раньше такие изготавливали только для офицеров.

● ● ●

Участники Парада проходили жесточайший отбор. Учитывались не только подвиги и заслуги - орденов нужно было иметь не меньше двух. Еще комиссии оценивали внешний вид бойцов и офицеров, чтобы это был Парад именно воинов-победителей. Рост - не менее 170 см.

● ● ●

Все прибывшие в Москву, включая Героев Советского Союза, репетировали по 10 часов в день ради трех с половиной минут марша по Красной площади.

● ● ●

Сталин не принимал Парад потому, что у него не было навыков верховой езды.

В мемуарах Г. К. Жукова «Воспоминания и размышления», со слов сына Сталина, Василия, говорится, что перед Парадом Сталин пытался научиться управляться с лошадью, но она понесла и Сталин упал. В первых изданиях книги этот эпизод отсутствует.

● ● ●

Парад Победы принимал Маршал Советского Союза Г. К. Жуков. Командовал Парадом Маршал Советского Союза К. К. Рокоссовский. Жуков выехал на коне Кумире терской породы светло-серой масти. Кумира перед Парадом тщательно готовили и даже, для красоты, удлинили ему хвост, вплетя «шиньон».

● ● ●

Конь Рокоссовского - караковой масти, кличка Полюс.

● ● ●

Играл сводный военный оркестр в составе 1400 человек. Для каждого полка он исполнял особый марш.

● ● ●

Всего по брусчатке Красной площади прошло более 40 тысяч военных и 1850 единиц техники, а также служебные собаки.

● ● ●

Во время Парада начался сильный дождь, пролет самолетов пришлось отменить.

● ● ●

Сталин стоял на трибуне Мавзолея в плаще и резиновых ботах. А вот участники Парада вымокли насквозь. Парадный мундир маршала Рокоссовского, например, когда высох, сел так, что его пришлось распарывать, чтобы снять.

● ● ●

По воспоминаниям участников, главным было не сбиться с шага и держать строй. Для этого рядом идущие сцеплялись друг с другом мизинцами, что позволяло идти более слаженно. Эта традиция существует до сих пор.

● ● ●

Во время Второй мировой войны разминировать объекты саперам активно помогали служебные собаки. Одна из них, по кличке Джульбарс, унюхала при разминировании участков в европейских странах в последний год войны 7468 мин и более 150 снарядов.

● ● ●

Параду посвящен документальный фильм, снятый в 1945 году, один из первых цветных в СССР. Его можно легко найти в интернете и сегодня, набрав в поисковике «Парад Победы 1945 года».

● ● ●

Необычно, но в 1945 году Знамя Победы на Параде не выносили. Его привезли в Москву 20 июня 1945 года, должны были пронести по Красной площади. Хранитель Знамени в Музее Советской армии А. Дементьев утверждал: водрузившие его над Рейхстагом знаменосец Неустроев и его ассистенты Егоров, Кантария и Берест прошли на репетиции неудачно. Назначать других знаменосцев было поздно, да и нелепо. Потому Жуков решил Знамя не выносить.

● ● ●

Впервые Знамя Победы вынесли на парад в 1965 году.

Евгений ХАЛДЕЙ/ИТАР - ТАСС

● Фашистские знамена и штандарты, брошенные на помост к Мавзолею, были собраны трофейными командами Смерша в мае 1945 года. Всего было 200 трофейных немецких знамен, а первым бросили личный штандарт Гитлера.

Бойцы, швырявшие знамена, были в перчатках, которые после Парада, как и помост, были торжественно сожжены.

«Комсомолка» рекомендует

Уникальные альбомы серии «Главные документы» - «Великая Отечественная война» и «Сталин».

Это более 1200 редчайших фотографий, распоряжений Ставки, личных приказов Сталина, оперативных карт, уникальных рисунков и постановлений того времени, еще недавно находившихся под грифом «совершенно секретно».

Высокое качество полиграфического исполнения книг, а также эксклюзивные архивные материалы придутся по душе всем ценителям военно-исторической литературы.

Приобрести документальные альбомы можно на shop.kp.ru

16+
АО «ИД «Комсомольская правда», Москва ОГРН 1027739295781

Над спецвыпуском работали Андрей ДЯТЛОВ, Анна ЕПАНЕШНИКОВА, Александр КУЛАКОВ, Алексей БЕЛЯНЧЕВ, Евгений САЗОНОВ и Наталия ЖДАНОВА.