ISSN 1562-1987

# СОВЕТСКИЙ СТАЖ ПОМОЖЕТ ПОДНЯТЬ ПЕНСИИ

Читайте 3-ю стр.

МК
МОСКОВСКИЙ КОМСОМОЛЕЦ
MOSKOVSKIJ KOMSOMOLETS
WWW.MK.RU
Ежедневная общественно-политическая газета
Распространяется в 85 субъектах РФ
Цена в розницу договорная
№217 (28.670)
понедельник 22 ноября 2021

Окна квартиры, где произошел пожар.

ГЕННАДИЙ ЧЕРКАСОВ

## ВАЛЕРИЙ ГАРКАЛИН ПЕРЕЖИЛ КЛИНИЧЕСКУЮ СМЕРТЬ, НО НЕ СМОГ ПОБЕДИТЬ КОВИД

**«Человек-солнце, человек-праздник»: коллеги вспоминают знаменитого актера и педагога, не дожившего до 68 лет**

Читайте 7-ю стр.

YOUTUBE

# «Я ПРОШУ, НЕ ПОКИДАЙТЕ МЕНЯ, ДРУЗЬЯ...»

**Известная певица Марина Хлебникова получила страшные ожоги во время пожара в квартире**

**Пятничная вечерняя новость о пожаре, в котором серьезно пострадала певица Марина Хлебникова, — сама по себе как ожог, как удар током. На российском эстрадном небосклоне не так уж много певиц с яркой харизмой и хитами, которые перепевает не одно поколение. Поэтому и трагедию с открытым, увы, финалом (врачи крайне осторожны в прогнозах) поклонники восприняли как личное горе.**

**В таких случаях принято писать: накликала беду. В раннем творчестве Хлебниковой, выступавшей под сценическим псевдонимом Марья Искусница в группе с неприличным названием (для ясности обозначим как «ХЗ»), у нее были строки: «Отболела, отгорела и растяла как дым...» Не дай бог эти слова окажутся пророческими. Но пока более актуальны — «Я прошу, не покидайте меня, друзья» из знаменитых «Дождей». Хлебниковой нужна кровь, организм требуется очистить от ядов.**

**Все подробности трагедии — от журналистов «МК».**

Читайте 4-ю стр.

# «ДЕРЕВЯННЫЙ» ГОТОВ ПОЙТИ НА ДНО

**Россиян предупредили о возможной девальвации рубля**

**Курс рубля за последний месяц сильно сдал позиции — на 0,5%, или, в денежном выражении, примерно на 3 рубля к доллару и евро. И хотя осень он начал довольно уверенным укреплением, аналитики советовали раньше времени не радоваться, ведь впереди декабрь — исторически сложный месяц для российской валюты. И вот уже известные экономисты прогнозируют скорую и резкую девальвацию национальной валюты. Насколько может просесть рубль и пора ли уже закупать доллары и евро, «МК» рассказали эксперты.**

Читайте 2-ю стр.

## ЗЛОБА ДНЯ

Михаил РОСТОВСКИЙ

# ИМПЕРСКИЕ ИГРЫ СУРКОВА

Бывший кремлевский царедворец Владислав Сурков написал программную статью о внутренней и внешней политике России. Или нет, наверное, более правильно будет сформулировать так: два Владислава Суркова написали две совершенно разные статьи. Тот Сурков, который написал текст о том, что происходит внутри периметра наших границ, — тонкий, вдумчивый и нестандартный наблюдатель. А вот как охарактеризовать того Суркова, который призвал к имперской экспансии как к средству разруливания внутриполитических проблем России, я, честно говоря, затрудняюсь. Употреблять эмоционально окрашенные оценочные суждения я не решаюсь — для этого я слишком уважаю Владислава Юрьевича. Выскажусь поэтому так: абсолютно правильно поставив диагноз, доктор Сурков прописал пациенту по имени Россия крайне вредное и разрушительное для его здоровья лекарство.

«Прозрачные чертоги виртуальной реальности на глазах изумленной публики уже обретают строгие очертания цифрового концлагеря». «Люди не хотят быть против. Люди хотят быть параллельно, не пересекаясь с системой без крайней нужды». «Существенным становится не то, что люди говорят, а о то, о чем они молчат» — все это точно написал отставной демиург кремлевской внутренней политики? Если сразу отбросить вариант, что Владислава Суркова подменили или похитили, то выходит, что точно он. Конечно, Владислав Юрьевич ни в коем случае не занимается самокритикой. Его концепция, как следует из намеков, полунамеков, более элегантна. Период с 2000 по 2011 годы (когда нашей общественной жизнью рулил из Кремля сам Сурков) — это «золотой век» российской политики. Так как у штурвала страны по-прежнему Путин, система в целом остается крепкой и устойчивой.

Читайте 2-ю стр.

# ПЕРВЫЙ ЛИК СТОЛИЦЫ

**140 лет исполнилось святой Матроне Московской**

**22 ноября, в день памяти преподобной Матроны Константинопольской, в Москве отмечают условный день рождения блаженной Матроны Московской — ей, согласно житию, в этом году исполняется 140 лет. Канонизированная в 2004 году, Матронушка — именно в такой нежной форме имени — еще с советских времен стала таким же «народным» православным символом Москвы, как блаженная Ксения — Санкт-Петербурга. А вокруг нее сложился один из крупнейших в России «полюсов» паломничества и прославления.**

Читайте 3-ю стр.

WIKIPEDIA.ORG

## НЕДЕЛЬКА с Дмитрием ПОПОВЫМ

# ПРЕДАТЕЛИ НАЦИОНАЛЬНЫХ ИНТЕРЕСОВ

Это немного жутковатый интерес, но все равно интересно — как будут делить Украину. И еще более жуткое предчувствие: будет это кровавая каша. Потому что накопившиеся внутри стран, внутри Европы, Америки и России противоречия — между властью и населением, между наступающим новым миром и нормой — разорвут государства изнутри, если не начнут выплескиваться наружу. На прошедшей неделе этому было немало свидетельств.

Читайте 2-ю стр.

## СВОБОДНАЯ ТЕМА

Илья БАРАНИКАС, журналист (Нью-Йорк)

# ДИКТАТУРА МЕНЬШИНСТВА, ИЛИ ЭКСЦЕССЫ «МУЛЬТИ-КУЛЬТИ»

Читайте 3-ю стр.

ОСНОВНАЯ ПОДПИСКА НА «МК» НА 1-Е ПОЛУГОДИЕ ИЛИ НА ВЕСЬ 2022 ГОД!
Подробности на 7-й стр.

## ПЬЯНЫЙ ТОКАРЬ ЗА ОДНУ НОЧЬ РЕШИЛ УБИТЬ ВСЕХ СВОИХ ЖЕНЩИН

**Жуткую ночь пришлось пережить вчера жителям Солнечногорска — родным и близким 53-летнего Владислава, токаря по профессии. Напившись в хлам, он задушил мать, поджег ее дом, попытался застрелить сожительницу, а затем вступил в схватку с бойцами Росгвардии и в результате был застрелен.**

**21 ноября около часа ночи соседи Владислава по участку на улице Некрасова услышали, как открываются въездные ворота. На участок зашел сын 78-летней хозяйки дома. Он завел машину «Форд-Экоспорт» и вывел ее на улицу, после чего прикрыл ворота и зашел в дом. В помещении он пробыл несколько минут. Кому-то из соседей показалось, что они слышали два хлопка, после которых Владислав быстро вышел, сел в авто и уехал. А еще через несколько минут из дома пошел сильный дым и стали видны языки пламени. Люди стали вызывать пожарных и предпринимать попытки тушить пожар своими силами, но все было тщетно. Разбив окно комнаты, где жила пенсионерка, соседи попытались докричаться до нее, но и эта комната была вся в дыму и огне. Как оказалось позже, пенсионерка была задушена еще до пожара — на ее голове был целлофановый пакет.**

**Жители близлежащих домов рассказали, что хозяин дома всегда был очень скандальным и часто злоупотреблял алкоголем. На этом фоне у него постоянно были конфликты, ссоры и драки с соседями, которые писали на погибших заявления в полицию. В свою очередь Владислав и его мать подали на соседей в суд, обвинив тех в захламлении участка мусором и агрессии: дескать, жильцы постоянно натравливали на них собак. Суд пенсионерка выиграла, заработав около 80 тысяч рублей компенсации.**

**При этом Владислав часто ругался и с матерью. Но где-то 1,5 года назад он сошелся с женщиной с соседней улицы и привел ее в отчий дом. Видимо, она на него хорошо влияла, потому что о соседях он стал забывать. Правда, начались скандалы между его сожительницей и мамой. Они нередко вызывали друг на друга наряды полиции — как поясняют очевидцы, складывалось впечатление, что он сам их стравливал, а потом получал от этого удовольствие.**

**Примерно неделю назад, после очередной ссоры, пенсионерка выгнала сына и его подругу из дома. Женщина переехала обратно к себе на улицу Ленина, где проживала с сыном, дочерью и зятем. Мужчина же периодически продолжал ночевать в доме матери.**

**Вечером 20 ноября между сожителями произошел очередной скандал. Поводом для него стала ревность: под воздействием спиртного Владиславу показалось, что его даме сердца оказывает слишком откровенные знаки внимания зять. Мужчина набросился на подругу с кулаками. Сообща родственники выставили его за дверь. После этого выпивоха пошел к матери за оружием — на него было официально зарегистрировано охотничье ружье «МР-153» (разрешение действовало до 2024 года). Здесь он припомнил старушке старые обиды, избил ее и задушил, сел за руль своего «Форда» и помчался обратно на улицу Ленина. Там он начал стрелять по двери дома и окнам, требуя, чтобы сожительница вышла к нему. Женщина и ее родственники спрятались и вызвали по телефону полицию. При обстреле пострадал сын хозяйки, 24-летний мужчина, — часть пуль рикошетом попала ему в левое колено и левую руку. К счастью, госпитализация ему не потребовалась. Владислав все-таки ворвался в дом, но родственники чудом успели спрятаться у соседей и вызвать полицию.**

**На место происшествия выехал наряд Росгвардии. Владислав обстрелял их автомобиль и попытался скрыться на «Форде». В районе памятника героям 1941 года его автомобиль блокировали. Бойцы Росгвардии были вынуждены открыть ответный огонь. В результате преступник был убит.**

**Как сообщила старший помощник руководителя ГСУ СКР по Московской области Ольга Врадий, планируется назначение ряда экспертиз, в том числе судебно-медицинской, баллистической и пожарно-технической. После установления причины смерти пенсионерки будет дана оценка действиям подозреваемого и в этой части.**

telegram:@mk_srochno

## В НОМЕР! срочно!

+7(495) 707-29-98, mknews@mk.ru

## ЗАЩИТУ ДЛЯ СПУТНИКОВ СОБРАЛИ ИЗ НЕНУЖНЫХ ДЕТАЛЕЙ

**Экономичное и универсальное устройство для защиты электронных бортовых систем спутников от воздействия космической радиации создали и испытали специалисты холдинга «Российские космические системы». Небольшой прибор может обеспечить бесперебойную работу аппаратов экомониторинга, навигации, связи — от миниспутников до межпланетных станций.**

**Как сообщили «МК» в РКС, развитие и усложнение аппаратуры для космоса закономерно повышает чувствительность приборов к радиации. Воздействие тяжелых заряженных частиц на электрические цепи спутника в течение нескольких миллисекунд способно привести к аномальному скачку напряжения и в итоге — к частичному или полному выгоранию бортовых устройств.**

**До последнего времени для защиты космических аппаратов от солнечной радиации специалисты использовали специальные защищенные и резервные микросхемы. Их установка — довольно дорогостоящий процесс, требующий также большого количества времени. Ученые выбрали нетривиальный путь решения проблемы: собрали из оставшихся от предыдущих изделий высококачественных микроэлементов (именно они являются в защитных устройствах самым затратным звеном) сравнительно дешевый и оригинальный датчик размером 3х3 см. Он вставляется в электрические цепи бортовой аппаратуры и ведет непрерывный мониторинг электрического напряжения. Если возникает ситуация разрушающего воздействия радиации, он оперативно проводит кратковременные отключения цепи продолжительностью от 5 микросекунд, спасая таким образом бортовую электронику от повреждения.**

**Специалисты провели уже четыре испытательные сессии устройства. Результаты тестов показали, что новая разработка успешно предотвращает так называемый тиристорный эффект, который ведет к выгоранию датчиков от воздействия радиации.**

**Разработка инженеров абсолютно универсальна: может быть настроена под любой тип спутников.**

**«МК» ПОКУПАЕТ НОВОСТИ!**

**Хотите разбогатеть? Всего один телефонный звонок может принести вам 5000 рублей! Этот гонорар ждет любого, чья новость будет опубликована на страницах «Московского комсомольца». Сообщайте нам все самое интересное, сенсационное и необычное — и вы не останетесь внакладе!**

Звоните по телефону 8-495-707-29-98. E-mail: mknews@mk.ru

## ВОДИТЕЛЬ, ЗАДАВИВШИЙ МЛАДЕНЦА, ВЫПИВАЛ ТОЛЬКО ПО ВЫХОДНЫМ

**Только по праздникам и выходным выпивал водитель, задавивший четверых пешеходов в деревне Николо-Хованское в Новой Москве. В результате ДТП скончался 8-месячный малыш.**

**Как стало известно «МК», 20 ноября около 19.30 муж с супругой и двумя сыновьями (им 2 года и 8 месяцев), один из которых был в коляске, направлялись домой с прогулки по обочине проезжей части в деревне Николо-Хованское. Рядом с ними шла 71-летняя пенсионерка. Неожиданно для всех двигавшаяся по дороге навстречу автомашина «Газель» выехала на обочину и совершила наезд на пешеходов. Очевидец рассказал, что «Газель» ехала со скоростью не менее 50 км/ч и уже издалека было видно, что с водителем что-то не так. Машина виляла по дороге, и еще до того, как сбить людей, выезжала на обочину. «По всей видимости, он хотел вырулить в переулок, но не вписался в поворот», — рассказал свидетель.**

**Мужчина и его 2-летний сын практически не пострадали, успев увернуться, а вот пенсионерка, мама детишек и ее младший сын оказались на пути автомобиля. Младенец, выпавший из коляски, получил травмы, несовместимые с жизнью. Папа схватил на руки младенца, выпавшего из коляски, и так и стоял до приезда «скорой», еще не зная, что мальчик умер. Женщин госпитализировали с различными травмами. У пожилой женщины была разбита голова, а у мамы ребятишек повреждена нога.**

**Водитель и его пассажир, по словам очевидцев, были сильно пьяны — от них пахло алкоголем, да и сами они признались, что злоупотребили перед поездкой. С места происшествия они скрываться не собирались, водитель сам вызывал «скорую помощь».**

**Виновником аварии оказался 34-летний местный житель Михаил. В этот день он после обеда поехал помогать товарищу с ремонтом машины, причем, по словам супруги, был абсолютно трезв. Никаких скандалов, из-за которых Михаил мог напиться, в семье не было. Уже потом сам супруг отзвонился жене, он сообщил, что произошла беда. Помимо супруги с дочкой у горе-водителя есть мама-пенсионерка, ранее работающая учителем в школе, отчим и старший 44-летний брат. На «Газели» Михаил работал водителем — его наняла фирма по грузоперевозкам. По словам родных, он выпивал только по выходным и только слабоалкогольные напитки.**

## НА ЗАРПЛАТУ ЖЕНЫ МОЖНО ПРЕТЕНДОВАТЬ ДАЖЕ ПОСЛЕ РАЗВОДА

**Может ли зарплата жены считаться общей даже после развода, рассказал Верховный суд. Оказывается, штамп о разводе еще не гарантия, что об общем кошельке можно забыть.**

**В Верховный суд пожаловался бывший муж москвички. Пара состояла в браке с 2010 года, а в 2018-м развелась. Но за финансами своей бывшей второй половины мужчина продолжал следить. И завидовать — у дамы после развода дела пошли в гору. Ей удалось через суд взыскать с бывшего работодателя солидную сумму, после того как больше года начальство задерживало зарплату. Но как только фирма перевела деньги на депозит нотариуса, нарисовался бывший муж истицы и заявил: «Отдай мне половину, эти деньги общие!»**

**Женщина была в шоке: как общими могут быть средства, которые она получила по решению суда уже после того, как их браку пришел конец? Мужчина подал иск в Мещанский суд Москвы. Правда, проиграл не только там, но и в Мосгорсуде, и в кассации. Все судьи как один встали на сторону бывшей жены. Ведь ее победа над жадным работодателем состоялась уже после расторжения брака, а значит, и считаться совместно нажитыми такие деньги уже не могут.**

**Но коллегия высших судей напомнила, что совместно нажитым имуществом в числе прочего является доход от трудовой деятельности каждого из супругов. Если зарплата задерживалась и была выплачена уже после развода, все равно придется отдать «бывшему» половину.**

**Все решения в пользу бывшей жены ВС отменил и вернул дело на пересмотр в районный суд.**

## МОСКВИЧИ НАЧАЛИ СКУПАТЬ ИСКУССТВЕННЫЕ ЕЛКИ

**Москвичи начали заранее скупать искусственные елки. В крупнейшем интернет-магазине отметили резкий рост заказов новогодних деревьев.**

**В этом году о праздновании Нового года москвичи начали заботиться заранее. В одном из крупных интернет-магазинов рассказали, что рост заказов на новогодние деревья зафиксировали еще в октябре. Небывалый скачок пришелся на ноябрь: за две недели спрос на елки вырос в 2,5 раза по сравнению с аналогичным периодом ноября 2020 года. В пресс-службе интернет-магазина отметили, что горожане для празднования Нового, 2022 года выбирают высокие деревья длиной 180–210 см и готовы раскошелиться: самые популярные модели стоят от 4000 до 6000 руб. Наибольшим спросом пользуются деревья, покрытые инеем и шишками.**

**Желание заранее закупить новогодние атрибуты психологи объясняют просто — москвичи с покупкой елки приближают праздничное настроение.**

**— Здесь снова наблюдается, как бы нам это ни надоело, влияние пандемии коронавируса. Во-первых, снизилась покупательская способность, и люди стараются успеть сделать покупки до подорожания. Во-вторых, эмоциональная усталость на фоне всей этой ежедневной негативной информации: введение ограничений, сводки по заболеваемости... Поэтому уже сейчас хочется праздника, — рассказала психолог Лорелла Гальцова.**

# NON-STOP

Подготовила Ирина СЕЛИВЕРСТОВА

КАДР

АР

**Четыре человека погибли в канадской провинции Британская Колумбия**, еще один пропал без вести в результате масштабного наводнения. Ливни затопили несколько городов, десятки тысяч жителей были эвакуированы, оставшиеся дома оказались отрезанными от внешнего мира. Реки поднялись до трех с половиной метров и вышли из берегов. Потоки воды разрушили дороги и мосты, спровоцировали оползни в горах, погибли тысячи животных на местных фермах.

СТУДЕНЧЕСТВО

## В ВУЗАХ НАЧИНАЕТСЯ НЕСТАНДАРТНОЕ ОБРАЗОВАНИЕ

**Замглавы Минобрнауки Дмитрий Афанасьев заявил, что Минобрнауки России полностью завершило обновление образовательных стандартов высшего образования.** «Нами завершена работа по актуализации образовательных стандартов в соответствии с требованиями профстандартов на 100%, — сообщил Афанасьев. — Актуализация прежде всего предусматривает не только интеграцию компетенций, но и новые возможности: это разработка вузами гибких образовательных программ, сопряжение требований разных стандартов, расширение практической подготовки». Преподавательский состав университетов с нетерпением ждал перемен в профстандартах: действующие жесткие профессиональные требования для вузовских преподавателей тормозили развитие образования. «В частности, нынешний стандарт предусматривает значительные ограничения возможности преподавания профессорами вне магистратуры, — говорит зампред Комитета ГД по образованию Олег Смолин. — Кроме того, есть курсы, которые обязательно должны вести либо доцент, либо профессор. Старший преподаватель право на это не имеет. Хотя мы из опыта знаем, что есть преподаватели, которые читают лекции не хуже профессоров».

ПОЗДРАВЛЯЕМ!

## ЖУРНАЛИСТАМ «МК» ВРУЧИЛИ ПРЕМИЮ «МЕДИА-АС»

**Всероссийский фестиваль прессы «Медиа-Ас 2021» прошел 18 ноября в Национальном центре управления обороной.** Среди награжденных престижной премией были и журналисты газеты «Московский комсомолец». Конкурс среди лучших журналистов был организован семь лет назад по распоряжению министра обороны. «Ваша работа, она, хотел сказать, почти подвиг, во многом рядом с подвигом, а иногда действительно подвиг», — сказал Сергей Шойгу в своем обращении к участникам и гостям фестиваля. Обозреватель «Московского комсомольца» Михаил Ростовский вместе с коллегой из «Российской газеты» обозревателем Игорем Елковым получили заслуженные награды в номинации «Сила слова». За дебют в сфере военной журналистики в номинации «Прорыв» были отмечены обозреватель информагентства «Регнум» Никита Третьяков и корреспондент газеты «Московский комсомолец» Элина Мошкова. Выступление на сцене известных артистов, таких как Александр Маршал, Зара, Валерия Ланская, Гарик Сукачев, создало незабываемую атмосферу праздника.

НАТАЛИЯ ГУБЕРНАТОРОВА

Михаил Ростовский.

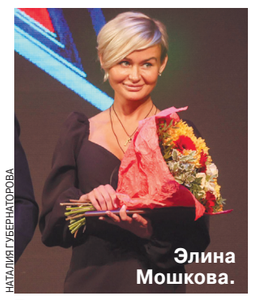

НАТАЛИЯ ГУБЕРНАТОРОВА

Элина Мошкова.

ПАНДЕМИЯ

## ЕВРОПЕЙЦЫ УСТРОИЛИ «ОРГИЮ НАСИЛИЯ»

АР

**В странах Европы в конце прошедшей недели вспыхнули акции протеста против введенных властями новых ограничений в связи с COVID-19.** В Нидерландах манифестации переросли в ожесточенные столкновения демонстрантов с полицией. Правоохранители для разгона протестующих использовали не только водометы, но и предупредительные выстрелы. Манифестанты устраивали поджоги и пускали в стражей порядка фейерверки. Беспорядки продолжились и на выходных. Сообщается о задержанных и пострадавших в Гааге. А в нидерландском Роттердаме протестующие получили ранения в ночь с пятницы на субботу после столкновения активистов с полицией во время демонстрации, названной «оргией насилия». Неспокойно было и в Австрии: в Вене около 10 тысяч человек вышли на улицы, чтобы продемонстрировать протест против нового локдауна в связи с COVID-19 и обязательной вакцинации от коронавируса. Марш протестующих начался на площади Хельденплац. Для обеспечения порядка было выделено около 1300 полицейских. Канцлер Австрии Александр Шалленберг заявил в пятницу, что в стране будет введена блокировка на 10-дневный срок. Затем результаты локдауна будут оценены — и ограничения могут быть продлены еще на 10 дней. Большинство магазинов закроются, а культурные мероприятия отменены. Жители смогут покидать свои дома только по «уважительным причинам», включая покупку продуктов, посещение врача или занятия спортом.

КОСМОС

## АСТРОЛОГ ОЦЕНИЛА ПОСЛЕДСТВИЯ ПЯТНИЧНОГО ЛУННОГО ЗАТМЕНИЯ

**19 ноября мы пережили самое длительное за последние 500 лет лунное затмение, названное «кровавым» за необычайно багровый для затмений такого типа цвет.** Специалисты объясняют: лунное затмение 19 ноября хоть и самое длительное (3 часа 28 минут 23 секунды) за период в 500 лет, но при этом не полное, а частичное (в тень Земли спутник скрылся не на 100%, а на 97,4%). Медленное вхождение в земную тень

АР

Луна начала еще в 8 утра, пик затмения (97% диска в тени) пришелся на 11 часов 4 минуты, а к 14.00 явление уже закончилось.

«Произошедшее в часы затмения определяет то, что с нами будет происходить в ближайшие 18 лет, — говорит астролог Ольга Гранкина. — Не в прямом, конечно, смысле, а в общем. Если, к примеру, сегодня с 8 утра до 2 часов дня, даже не ведая о затмении, вы замыслили какой-нибудь план и вы ощутили прилив сил — это знак, что замысел жизнеспособен, и вам пора переходить от идеи к делу».

ЗА БУГРОМ

## АМЕРИКАНЦЫ РАССКАЗАЛИ ОБ ОТНОШЕНИИ К БАЙДЕНУ

**Президент США Джо Байден отметил 79-й день рождения.** Условия для празднования выдались не самые благоприятные. Хотя старейший в истории США глава американского государства заявил о своем намерении баллотироваться на следующих выборах, его преклонный возраст подогревает слухи, что он может уйти в отставку. Что же касается здоровья — преддверие дня рождения у Байдена выдалось тем еще! Президент отправился в медицинский центр на врачебный осмотр, включая процедуру колоноскопии под наркозом, — из-за чего вынужден был временно передать функции главы государства Камале Харрис. Впрочем, по завершении медобследования глава Белого дома получил, наверное, самый приятный подарок. Медики вынесли вердикт по итогам проверки: к своему 79-летию Джо Байден в общем и целом здоров. А обычные американцы рассказали «МК» о своем отношении к президенту. По их мнению, ему банально «не повезло» принять страну в эпоху пандемии. Мало какому президенту приходилось справляться с подобным вызовом, чем и продиктованы низкие рейтинги. Тем не менее и республиканцы, и демократы признают: на своем посту действующий лидер не хуже предшественника — эксцентричного Дональда Трампа, который и «запустил» ситуацию с коронавирусом, долгое время игнорируя опасность.

ПОДРОБНОСТИ на сайте mk.ru

ЗЛОБА ДНЯ

с 1-й стр.

Но замена Мастера (мастера в том смысле, в котором он был употреблен в «Мастере и Маргарите») на ремесленников на данном конкретном управленческом участке не могла не сказаться. Внутри системы начали появляться скрытые трещины и диспропорции.

Простим Владиславу Юрьевичу эти вариации старой как мир песни «…когда начальником был я, вокруг текли молочные реки». Все мы люди, все мы человеки. Главным в данном контексте является то, что Сурков нашел очень точные слова для описания основных хворей нашей общественной жизни. Не могу удержаться от еще одной цитаты: «Правильные слова от слишком частого повторения плавно обессмысливаются, из них испаряется искренность, и символ веры превращается в банальный пароль для получения доступа к системе распределения должностей и привилегий».

Аплодирую стоя. Но когда от вопроса «что происходит?» Владислав Сурков переходит к вопросу «что делать?», у меня появляется другое желание — громко крикнуть «мама дорогая!». По мнению Владислава Суркова, средством решения внутриполитических проблем России является — вы не поверите — имперская экспансия за пределы наших границ: «Социальная энтропия очень токсична. Работать с ней в наших домашних условиях не рекомендуется. Ее нужно выносить куда-нибудь подальше. Экспортировать для утилизации на чужой территории». Дальше следуют гимн «имперским инстинктам» и глубокомысленные рассуждения на тему: «Для Россия постоянное расширение не просто одна из идей, а подлинный экзистенциал нашего исторического бытия».

Куда делся первый Сурков? Верните его срочно! Сурков номер два меня откровенно пугает. У меня не очень укладывается в голове: как можно сочетать глубокое и тонкое понимание современной действительности с непониманием причин, ее породивших. Гражданам РФ сейчас плохо вовсе не потому, что у них бурлят «имперские инстинкты», а власть ничего не делает для их удовлетворения. Гражданам России плохо из-за ковида, которому по прошествии полутора лет по-прежнему не видно конца и края. А еще им плохо из-за того, что доходы основной части населения либо падают, либо стагнируют вот уже который год подряд. Как «имперские технологии», к использованию которых призывает Сурков, помогут решить эти проблемы — непонятно. Зато понятно, как они могут их усугубить.

KREMLIN.RU

Зампред правительства Владислав Сурков с президентом Медведевым. Апрель 2012 года.

# ИМПЕРСКИЕ ИГРЫ СУРКОВА

Очень бы рекомендовал Владиславу Юрьевичу отправиться в путешествие в нашу сельскую глубинку, в умирающие российские деревни. Из-за чего они умирают? В том числе из-за неумеренно разыгравшихся «имперских инстинктов» в советские годы, из-за перекачки ресурсов из центра страны на ее периферию. Одна из главных причин распада СССР в том, что Россия устала играть роль донора. России не нужно «расширение». России нужно освоение своей собственной территории — то, на чем не позволяли сосредоточиться «имперские инстинкты». Если путинские годы и будут вспоминаться как «золотые годы», то потому, что в этот период наша страна в основном сосредоточилась на наведении порядка в своем собственном доме, на повышении уровня жизни своих граждан.

Сурков пишет: «Имперские технологии эффективны и сегодня, когда империи переименованы в сверхдержавы. Крымский консенсус — яркий пример консолидации общества за счет хаотизации соседней страны». Не согласен по всем пунктам. Украину хаотизировала не Россия. Украину хаотизировала сама Украина. Крым — исключение, которое лишь подтверждает правило. Крымский консенсус возник не потому, что Россия навела шухер на территории соседнего государства. Он возник потому, что, даже оказавшись формально в составе другого государства, Крым в ментальном плане по-прежнему оставался частью России. Есть ли еще такие территории? Блокируя возвращение мятежного Донбасса в свой состав, Украина делает все возможное для его интеграции с Россией. Но даже в отношении Донбасса со стороны Москвы это вынужденное решение, которое очень дорого обходится, — и это при том, что основные траты, похоже, еще впереди. В глазах Суркова все это, видимо, «мелочи».

«Мелочи», которые, кстати, будут с радостью подняты на щит враждебными России пропагандистами. Мол, недавний многолетний соратник Путина призвал к «имперскому расширению» России! И после этого вы по-прежнему смеете утверждать, что Кремль не стремится заглотить соседние государства? Не понимаю, зачем нам таким образом забивать голы в свои собственные ворота. Отставник — это отставник. Все его мысли принадлежат только ему самому. Но бывшие руководители государства, даже перейдя в статус частных лиц, продолжают нести ответственность перед страной. Возможно, Владиславу Суркову стоит об этом хорошенько подумать.

***Михаил РОСТОВСКИЙ.***

НЕДЕЛЬКА

Чубайс с первым российским смартфоном. В 2019 году его производитель признан банкротом.

# ...НАЦИОНАЛЬНЫХ ИНТЕРЕСОВ

с 1-й стр.

Тихая и обычно спокойная Австрия на неделе заполыхала: уличные беспорядки, поджоги машин, столкновения с полицией, слезоточивый газ, все как положено. Про Францию и говорить нечего, у них протесты и погромы по любому поводу — национальное развлечение. Подтягиваются и другие страны.

Народу не нравятся ковидные ограничения — все эти паспорта и коды. И в этих протестах хотя бы видна логика: уровень вакцинации в развитых европейских странах крайне высок. А значит, вопрос — ну вот мы вакцинировались, какого лешего вы тут ограничения вводите? — вполне закономерен. А тут еще энергетический кризис, падение уровня жизни (мы бы такого падения, может, и не заметили, но к хорошему быстро привыкаешь). Что делать? Искать виноватого снаружи, переключать внимание. Россия в этом смысле очень удобна: весь газ от нее. Ну, Белоруссия еще. Это же главная проблема — пара тысяч мигрантов (сколько их с другой стороны Европы пролезло и лезет — можно просто не вспоминать).

В Америке вообще глобальная перестройка социальной жизни, расползающаяся, как водится, по всей планете. Там на наших глазах гибнет норма века двадцатого и возникает что-то совершенно чудовищное. На последнем BLM-протесте вообще призывали к коммунистической (как они ее понимают) революции. Но это долгий разговор — важно, что и там общество расколото, кризис. И конечно, виноваты в этом Россия и Китай. С Китаем особо не забалуешь, а вот Россию можно и попинать. Вплоть до внесения в Конгресс резолюции о том, что если русские выберут в 2024 году Путина, то давайте не будем его признавать президентом. Что, конечно, смешно и направлено исключительно на внутренний американский рынок. Например, мигрантский кризис госпожа Меркель решала с непризнанным Лукашенко, а вовсе не с президентом Тихановской. И ведь решили — теперь мигранты на белорусском складе. Часть домой сваливает, часть будет, видимо, картофель выращивать.

Ну и у нас, конечно, во всех внутренних бедах виноваты внешние причины — Запад. На американских конгрессменов прямо коршуном налетел господин Володин. Мол, подобная резолюция — это потому, что «США не хотят сильной России. Боятся до истерики». Ну и делают все, чтобы нас ослабить, а затем разрушить. «Для этого им необходимо, чтобы у нас сменилась власть. Сегодня для всех стало совершенно очевидно: Путин — преимущество России. Удары, направленные в его адрес, — это удары по нашей стране с целью ослабить ее». Ну и дальше — про то, как на Западе «восторгались Горбачевым, аплодировали Ельцину», а в это время нашим гражданам выпадали испытания «из-за слабости руководителей государства и предательства элит, ориентированных отнюдь не на национальные интересы». Короче, назвал предателей.

Теперь, видимо, по-другому. Руководители государства и элиты ориентированы на национальные интересы. По крайней мере мы об этом постоянно слышим. А что мы видим?

В настоящее время почти две трети граждан (около 69%) заявили в ходе опроса специалистами Высшей школы экономики, что испытывают материальные трудности. Каждый пятый человек в стране с большим трудом удовлетворяет даже основные потребности семьи.

По утверждению экспертов фонда «Институт экономики города», в России снизился уровень доступности жилья. В 2018-м из 17 наиболее крупных российских агломераций 14 причислялись к рынкам с доступным жильем, а в нынешнем году их число сократилось до шести.

Путин предложил «опережающую» индексацию МРОТ и прожиточного минимума. Прожиточный минимум в 2022 году может составить 12 654 руб., а МРОТ — 13 890 руб. То есть аж на тысячу рублей все это вырастет, на 8,6%. Якобы больше, чем инфляция. Однако люди, живущие (если это можно так назвать) на прожиточный минимум, деньги тратят исключительно на еду. А продовольственная инфляция уже, по словам Набиуллиной, достигла двузначных значений. На повышенные выплаты направят 30 миллиардов рублей. Чисто для справки: один-единственный богатейший, по данным «Форбс», россиянин с начала года увеличил свое состояние на 3,8 млрд долларов — примерно на 270 миллиардов рублей.

И еще немного об элитах. Помните Чубайса? Возглавляя «Роснано», он хвастал, что денег «ну вот прямо очень много». А потом вовремя соскочил. И сейчас «Роснано» пытается договориться с кредиторами о реструктуризации долгов, во избежание «негативных сценариев». Удивительный талант у человека.

И не у него одного. Не всех назвал Володин, вовремя спохватился.

Но куда нужно направлять недовольство подданных? То-то. Все как в Европе.

Битье тарелок в доме вовсе не решает накопившиеся противоречия. Но вот, бывает, разгромят муж с женой сервант, замрут посреди осколков, выдохнут, посмотрят друг на друга — что же мы за дураки такие! И даже некоторое время будут жить в любви и согласии. До следующего кризиса.

Нам внушают, что в наших бедах виноваты проклятые пиндосы и гейропейцы. А для них виноваты — мы. А между нами — Украина.

***Дмитрий ПОПОВ.***

КУРС

# ...ПОЙТИ НА ДНО

с 1-й стр.

За последний месяц рубль заметно ослабел. Если 22 октября доллар торговался в районе 70 рублей, то сейчас за «американца» на бирже дают уже 73 с копейками. Впереди декабрь: тут и воспоминания о пике 2015 года приходят на ум, и прямые указания аналитиков на то, что Минфину и большим компаниям сильный рубль к концу года не нужен, ведь чем больше станут давать за доллар рублей, тем легче им будет выплачивать налоги. Поддержать рубль в какой-то степени может еще большее увеличение ключевой ставки Банка России. До конца года осталось одно заседание совета директоров ЦБ, на котором с большой вероятностью будет принято именно такое решение.

Одновременно появляются удручающие прогнозы о том, что российскую валюту готовят к сильному ослаблению. Так, известный **экономист Михаил Хазин** предупредил граждан о вероятной девальвации. По его словам, ЦБ РФ может оказаться не под силу задача, связанная с замедлением инфляции посредством роста ключевой ставки. Он напомнил о ситуации, сложившейся в 2014 году: регулятор тогда вынужден поднять ставку сразу до 17% годовых. Катастрофическое положение дел в отечественной экономике это помогло исправить только отчасти. Спустя год — в конце 2015-го — ЦБ РФ пришлось пойти на девальвацию рубля. Его стоимость по отношению к американской валюте упала фактически вдвое. Похожий сценарий может быть реализован в России уже в конце уходящего либо в начале следующего года, полагает Хазин. Если такое произойдет, деньги граждан обесценятся намного больше, нежели об этом рассуждают сегодня в правительстве.

Серьезные риски для рубля отмечают и другие эксперты. Как рассказал **Евгений Лашков, гендиректор инвестиционной компании «АБЦ»,** ослаблению курса рубля будет способствовать, во-первых, падение цен на нефть. В конце первой декады ноября наметилась тенденция к удешевлению «черного золота»: с 9 по 19 ноября цена барреля нефти упала приблизительно на $6. При этом США запустили процесс переговоров с Китаем, Японией и Индией относительно высвобождения части их стратегических резервов нефти. И официальный Пекин уже выразил готовность пойти на этот шаг. На фоне этих новостей цена на «черное золото» продолжит снижаться.

Во-вторых, Минфин РФ проявляет излишнюю активность в плане масштабов выкупа долларов на внутреннем рынке. Это не лучшим образом отразится на курсе рубля. В-третьих, важно помнить о росте рисков для инвесторов на глобальном рынке, вызванном проблемами в борьбе с пандемией. В подобных условиях спрос на доллары будет естественным образом расти в силу высокой защищенности этой валюты. А все остальные валюты, включая рубль, будут слабеть. В-четвертых, ожидаемое повышение ключевой ставки ФРС, связанное с высокой инфляцией внутри США, будет способствовать росту спроса на американскую валюту при сокращении ее объемов в свободном обороте. Можно ожидать, что в краткосрочной перспективе доллар будет стоить приблизительно 72–74 рубля, а евро — 82–84 рубля, прогнозирует эксперт.

«Девальвация рубля с небольшими перерывами идет уже 30 лет, — продолжает разговор **Андрей Лобода, топ-менеджер в области финансовых коммуникаций**. — На памяти не только 2014 год, но и 2020-й — в прошлом году рубль потерял почти 30% своей стоимости к доллару и евро». Исключать реализацию крайне негативных сценариев в судьбе рубля не приходится. Но при таких рекордных резервах и профицитных показателях бюджета, которые сейчас у нас наблюдаются, опускать рубль очень опасно. Экономического объяснения здесь не просматривается. А вот навредить евразийской интеграции и благосостоянию людей можно очень сильно.

При этом, по мнению Натальи **Мильчаковой, заместителя руководителя ИАЦ «Альпари»**, закупаться наличными долларами и евро к новогодним праздникам бессмысленно, если только вы не собираетесь отдыхать за рубежом. Евро не самое надежное вложение сегодня, поскольку эта валюта дешевеет к доллару. Рубль может снизиться до 86 руб. за евро в случае какого-то неожиданного события — допустим, из-за внутренних событий в ЕС. Но в целом пока будет торговаться в пределах 81–84 рубля за евро, прогнозирует аналитик.

***Наталия ТРУШИНА.***

SOSEDI

# ШТУРМОВИКИ С КАМНЯМИ И ПЕТАРДАМИ

## В Польше рассказали о новой тактике мигрантов по прорыву границы

**Министр обороны Польши Мариуш Блащак заявил, что мигранты продолжают свои попытки взять штурмом границу с Белоруссией, но теперь они изменили свою тактику. Если раньше они бросались на военных большой волной, то теперь делятся на множество мелких групп, которые проверяют польские рубежи сразу в нескольких местах. В связи с этим министр полагает, что атаками беженцев управляют белорусские силовики. Варшава грозит Минску полной транспортной блокадой, если он не одумается.**

По данным польских пограничников, активность мигрантов идет на спад. Если 17 октября они предприняли около 500 попыток вырваться из Белоруссии в Польшу, то 19 октября на штурм шли только 195 раз. В самом большом отряде нападавших было около 200 человек, остальные состояли из нескольких десятков мигрантов.

Поляки утверждают, что беженцы были вооружены камнями, петардами и даже слезоточивым газом. При этом по крайней мере в одном случае их прикрывали белорусские военные: возле села Старжина они закидывали камнями своих польских коллег, в результате чего повредили несколько полицейских автомобилей. Видимо, описывая ситуацию на границе в духе боевых действий, Варшава пытается оправдать применение против беженцев слезоточивого газа, светошумовых гранат и водометов.

В свою очередь глава Белоруссии Александр Лукашенко считает, что его военные действительно могут помогать беженцам, но исключительно из своего человеколюбия, а не из-за какой-то корысти или злого умысла. Больше того, ранее стало известно, что белорусские власти разместили около 2 тысяч мигрантов в логистическом центре «Брузги».

Накануне туда с проверкой пришли представители ВОЗ и ООН. Там им рассказали, что беженцев обеспечивают теплой одеждой и питанием, а больных в случае необходимости госпитализируют в гродненскую больницу. На лечение уже отправили около 100 человек, у большинства из которых обнаружили пневмонию и обострение сахарного диабета.

Международные наблюдатели признали, что в логистическом центре мигрантам намного лучше, чем в лесу. Вместе с тем представитель Управления верховного комиссара ООН по делам беженцев в Белоруссии Мулусеу Мамо сказал, что там многого не хватает для длительного пребывания людей, но он постарается это исправить.

Тем временем бывший глава МИД Литвы Пятрас Вайтекунас предложил отправить мигрантов с польско-белорусской границы в Молдавию или Украину, чтобы люди не умирали на границе с Евросоюзом. Правда, в Киеве этой идее оказались не рады. Глава МВД Украины Денис Монастырский заявил о необходимости ввести чрезвычайное положение на границе с Белоруссией и разрешить пограничникам стрелять по мигрантам, если те нацелятся на его страну.

«Лукашенко постарается вывезти мигрантов из Белоруссии. Сейчас их около 7 тысяч человек, из которых только 2 тысячи находятся в логистическом центре «Брузги», а остальные разбросаны по стране. Многие из них наверняка не захотят возвращаться домой, а в Белоруссии нет опыта работы с мигрантами, их ассимиляцией, социализацией и так далее. Соответственно, это будет еще одной точкой напряжения в Белоруссии. Можно попытаться вернуть их домой насильно, но это настроит исламских радикалов против Минска, мы можем столкнуться с проблемой терроризма. В любом случае белорусские власти ни с чем подобным раньше не сталкивались», — сказал «МК» белорусский политолог Артем Агафонов.

АР

Мигранты в логистическом центре «Брузги».

Другой белорусский политолог Дмитрий Болкунец предполагает, что мигранты еще могут вернуться к польской границе, если это потребуется, а пока мы наблюдаем временную передышку.

«Лукашенко и дальше будет стараться использовать мигрантов для того, чтобы заставить европейских лидеров говорить с ним. Тем не менее уже то количество мигрантов, которое есть в Белоруссии, стало обузой для местных властей. Они плохо образованны, у них нет денег, зато есть опыт проживания в «горячей точке». Программ их социализации в Белоруссии нет, а значит, можно ожидать роста напряженности в стране. У белорусов уже растет беспокойство по этому поводу, потому что они никогда не видели столько мигрантов в Минске. Аккуратно эвакуировать этих людей на их родину, чтобы не потерять собственное лицо, будет тяжело, вторым вариантом является их дальнейшее выпихивание в Евросоюз», — говорит Болкунец.

***Артур АВАКОВ.***

# СЕГО ДНЯ

## ГОРОД

с 1-й стр.

В основном помощи блаженной просят женщины и по женским надобностям.

АНТОН РАЗМАХНИН

# ПЕРВЫЙ ЛИК СТОЛИЦЫ

Сейчас, во время пандемии, людей в Покровском монастыре не так много, как раньше. Тем не менее очередь налицо при любой, даже слякотной погоде. Даже две очереди: одна в храм, к иконе Матронушки, а другая — непосредственно к мощам. Причем к иконе очередь обычно больше: у мощей нельзя задерживаться, поклонился-приложился — и проходи, а перед иконой можно оставаться столько, сколько нужно.

— Приехала из Екатеринбурга по делам, но у меня уже традиция — всегда захожу к Матронушке, — говорит 55-летняя учительница русского и литературы Анна. — В первый раз пришла сюда в 2005 году по совету подруги — у нас с мужем долго не было детей. Не знаю, как это работает, но чудо случилось: у меня через год родилась дочка! С тех пор каждый раз, когда бываю в Москве, сюда захожу — поклониться, поблагодарить.

Действительно, большинство стоящих в очереди — в любой сезон — это женщины, а просьбы у них часто семейного характера: у Матронушки просят суженого, мира и здоровья в семье, дарования детей. Для верующих неважно, что сама блаженная с рождения была слепа, а с 17 лет обезножела — так что «нормальной человеческой жизни» у нее не было, а была только духовная. Зато — какая: о даре целительства и прозорливости говорят многочисленные свидетели.

Матронушка — в отличие от других московских святых, например, Ефросиньи, жены Дмитрия Донского, — почти наша современница, полжизни прожила (в полуподполье, но постоянно принимая паломников и просителей) при советской власти. Поэтому свидетелей было действительно много — и сейчас уже не всегда разберешь, где правда, а где легенды. Прожившая несколько лет рядом с Матроной в качестве соседки по коммунальной квартире Зинаида Жданова написала популярную и по сей день книгу «Сказание о житии блаженной старицы Матроны». В ней, со ссылкой на рассказы других людей, она рассказала даже, что в начале Великой Отечественной войны сам Сталин посетил старицу, которая предсказала вождю, чем война закончится, а может быть, и благословила.

И вот тут начинается зона споров и неоднозначности — как, впрочем, и со многими недавно канонизированными православными святыми. Информации слишком много, а вот абсолютно надежных сведений почти что и нет. Все подвергается сомнению. Например, день рождения, 22 ноября, как мы уже говорили, условный, настоящий неизвестен. Год рождения по разным источникам тоже разнится — от 1881 до 1885 года. Эпизод со Сталиным вообще ничем, кроме свидетельств через вторые руки, не доказан и историками считается маловероятным. Потому и книгу Ждановой стали считать апокрифом и в церковных лавках не продают — но при этом именно она стала самым известным житием святой...

WIKIPEDIA.ORG

И даже могил у Матронушки сразу две: одна на Даниловском кладбище, где старица была похоронена в 1952 году, а другая в Покровском монастыре, куда мощи торжественно перенесли в девяностых. Но только все это совершенно не важно: народ идет на обе могилы одинаково (на первую — взять «песочка с могилки», на вторую — собственно, поклониться мощам).

— В день может быть несколько тысяч паломников, особенно по праздникам, — рассказывает охранник, осматривающий посетителей (всё по канону массовых мероприятий: рамки, досмотр). — Чаще всего несут цветы, это уже традиция сложилась. Почти все пишут записки. На входе, за нашими рамками, постоянно цыгане просят милостыню, промысел такой. Если слишком надоедают людям — прогоняем…

Да, есть и третья, и четвертая очереди. Третья — в трапезную (тепло, чай и сбитень, постные пирожки — после длинной очереди то, что нужно), четвертая — к окошкам свечной лавки. Рядом — стоячие столики, как в старорежимной чебуречной, на них сразу несколько человек заполняют те самые записки. Это имена тех, кого просишь помянуть за службой или на молебне. Один листок — 50 рублей, вписать можно до 10 имен. Если по незнанию уместил на листочке целую дюжину — принимающая записки женщина простит. Но лучше, конечно, не наглеть.

— Меня попросили заказать Неусыпаемую Псалтирь по Евгении, — к окошку наклоняется молодой парень, явно нечасто выполняющий такие поручения. — И акафист Матронушке…

— А тут записки не нужны, имена пишем в специальную тетрадку, — женщина за ящиком сразу видит новичка и берет тетрадь с прилавка. — Давайте по порядку: фамилия?..

Требы, свечи, маленькие полусувениры-полуреликвии вроде освященного маслица от Матронушки — все это здесь устроено ровно так же, как в других крупных православных паломнических центрах: Троице-Сергиева или Псково-Печерская лавра, Дивеево, Оптина Пустынь... По сути, именно старица — еще в девяностые, когда ее прославление вызывало споры, — начала возрождать своим присутствием Покровский монастырь на Таганке, и существует он сейчас прежде всего именно как паломнический центр — и за счет паломников. Спорить о том, что в житии Матроны правда, а что нет, является ее почитание богословски правильным или слишком «народным» и суеверным... Нет, можно, конечно, спорить, почему нет. Вон и про крестителя Руси Владимира недавно фильм сняли, где подобные споры актуализировались.

Но нельзя отрицать, что именно в лице Матронушки Москва обрела свой — доступный для простого человека — православный «талисман». И с Ксенией Петербуржской они различаются примерно так же, как Москва с Питером: там — дама из высшего общества, довольно строгая, но готовая помочь людям, когда им это нужно, а здесь — простая крестьянская женщина, окруженная приметами, а когда и предрассудками, помогающая в простых житейских надобностях и сама — простая и доступная.

***Антон РАЗМАХНИН.***

## ПРАЗДНИК

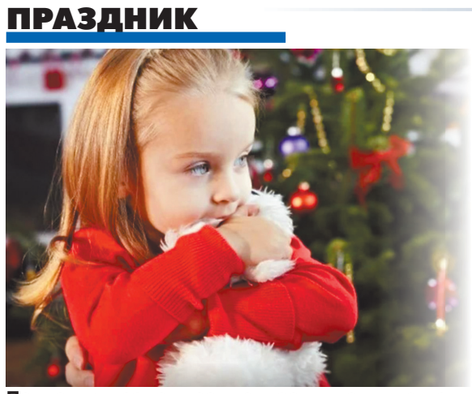

MOSREG.RU

# В ОНЛАЙН УХОДИТ ЕЛОЧКА

### Детей не пустят в Кремль

**Пандемия продолжает приносить новые разочарования: так, стало известно, что традиционная новогодняя елка в Кремле снова не состоится. Об этом сообщила пресс-секретарь управделами Президента РФ Елена Крылова. Праздничное представление дети смогут увидеть только дистанционно — как это уже было в прошлом сезоне.**

Первым делом хочется сделать предостережение: в Интернете висит сайт Кремлевской елки, предлагающий купить билеты на представление в режиме онлайн. Однако, как пояснили «МК» в Московской федерации профсоюзов (МФП), которая традиционно выступает соорганизатором Кремлевской елки, данная страничка — фейк.

— Никакого сайта мы в этом году не делали. Билеты на главную елку страны раньше можно было купить либо в кассах Кремлевского дворца, либо через известного билетного оператора России, однако в этом году мы еще не открывали продажи. Ведь мы не знали, какая будет ситуация с коронавирусом. Билеты даже печатать не начинали, — рассказали в МФП. — Однако само представление уже практически подготовлено — остались лишь завершающие штрихи.

В федерации профсоюзов уточнили, что артисты отыграют на сцене Кремлевского дворца полноценное представление в красочных костюмах — только без зрителей. Его запишут на видео, а потом будут транслировать на детском телеканале. По предварительной информации, юным телезрителям покажут его несколько раз — сначала 31 декабря, а потом еще в зимние каникулы.

— Кроме того, так же как и в прошлом году, видео будет опубликовано в Интернете, в том числе в соцсетях, — добавили в МФП.

Другие организаторы популярных новогодних елок в Москве пока не сдаются и спектакли не отменяют. Елки пока запланированы и в храме Христа Спасителя, и на киностудии «Мосфильм», и на остальных традиционных новогодних площадках. О переводе елок в режим видеопоказов, подобно Кремлевской, пока никто из организаторов представлений не объявлял.

В нескольких театрах в прошлом новогоднем сезоне попробовали вариант платных просмотров спектаклей в режиме онлайн. Стоимость такого онлайн-показа варьировалась в пределах 400–500 рублей. Однако «МК» сообщили, что такой вариант оказался финансово невыгодным.

— В декабре 2020-го, когда пришлось отменить показы, мы предложили нашим зрителям видеоспектакль вместо обещанного «живого». Стоимость билетов, конечно, раза в полтора снизили. Но желающих все равно оказалось очень мало. Поэтому повторять этот опыт, скорее всего, не будем, — пояснили в одном из театров.

Опрошенные «МК» родители дошкольников все как один говорят, что не стали бы тратить деньги на платные онлайн-елки. Мол, и в Интернете, и на ТВ в Новый год можно посмотреть множество детских новогодних спектаклей, сказок и мультиков абсолютно бесплатно.

В прошлом году в связи с отменой представлений театры пробовали и другие альтернативные варианты. Например, в Московском областном ТЮЗе зрителям предлагали посетить камерную квест-елку на 10 человек — зрителей ждал квест-спектакль с интеллектуальными и творческими испытаниями. И как бонус — праздничный фуршет для родителей.

— И у меня, и у мужа есть QR-коды, и мы бы попробовали рассмотреть такой вариант, — рассказала «МК» мама троих детей Елена Кузнецова. — Но, увы, в кассах театра нам сказали, что на этот раз квесты у них к Новому году не планируются.

Что будет с новогодними елками, до сих пор не ясно, но новость об очередной отмене праздника в Кремле уже взволновала родительское сообщество. Мамы до сих пор в сомнениях, покупать ли билеты на представления, а креативные компании по организации праздников уже начали активно агитировать родителей не рисковать и рассмотреть варианты домашних праздников.

Цены на новогоднюю анимацию и Дедов Морозов со Снегурочками в Москве уже взлетели процентов на 10 (а если клиенту нужен Дед Мороз с QR-кодом — то и выше). Неуклонно идут вверх и цены на аренду подмосковных домов на Новый год.

Самый дешевый и безопасный вариант «домашней новогодней елки» предлагают на одном из сайтов по продаже сценариев квестов. По скидочной цене 350 рублей можно приобрести набор для такого квеста, в который входят инструкция-сценарий с подсказками и карточки с заданиями. Все это высылается по электронной почте. Заказчику остается докупить самостоятельно нехитрый реквизит (воздушные шарики, фломастеры и т.д.), распечатать и разрезать карточки с заданиями и следовать инструкции. Судя по отзывам прошлого года, оставленным в Интернете, дети от такого квеста были в восторге.

***Анна БЕЛОВА.***

## ФИНАНСЫ

# СОВЕТСКИЙ СТАЖ ПОМОЖЕТ ПЕНСИОНЕРАМ

### Названы условия получения добавки к ежемесячным выплатам за выслугу лет

**Так называемый советский стаж — годы, официально отработанные во времена существования СССР, — дает право на дополнительные проценты к пенсии. Об этом недавно напомнил Пенсионный фонд России (ПФР), подчеркнув в своем сообщении, что прибавка за работу до 1991 года начисляется в момент назначения пенсии. Кого из россиян касается это положение и на какие дополнительные суммы в связи с выслугой лет они могут рассчитывать, «МК» рассказали эксперты.**

Не все заинтересованные лица об этом могут знать, но Пенсионный фонд учитывает трудовую деятельность, которую человек вел еще в советское время. Советский стаж дает пожилым людям право претендовать на прибавку к ежемесячным выплатам. Процедура прибавки коэффициентов в ходе расчета пенсии по старости носит название валоризации. Ее начали проводить в нашей стране еще 11 лет назад. Всем жителям России, которые к 2010 году были пенсионерами, имеющиеся пенсии пересчитали, добавив денег за советский стаж работы.

Специалисты ПФР отмечают, что валоризация положена и тем, кто только сейчас оформляет страховую пенсию, имея стаж работы в советские годы, и не только. «Валоризация подразумевает увеличение расчетного пенсионного капитала на 10% всем, у кого есть трудовой стаж до 2002 года, а также дополнительно по 1% за каждый год стажа до 1991 года», — говорится в сообщении Пенсионного фонда.

Исходя из этой формулы понятно, что если человек при СССР отработал, к примеру, 15 лет, то к его расчетному пенсионному капиталу будет добавлено 25%, из которых 15% — за советский стаж и 10% — за период с 1991 по 2002 годы.

Самим гражданам знание этой пенсионной арифметики нужно лишь для контроля. ПФР рассчитывает все самостоятельно, взяв за основу официальные документы от работодателей. Причем в пенсионную «копилку» конкретного гражданина идут все годы его работы без каких-либо ограничений. И валоризация касается всех без исключения страховых пенсий.

«Для того чтобы произошел перерасчет пенсии, необходимо предоставить документы, подтверждающие выслугу лет в СССР или после его распада, но не позднее 01.01.2002 г. Размер доплаты зависит от общей выслуги лет и не является одинаковым для всех пенсионеров», — пояснили в Пенсионном фонде.

При расчете надбавки специалисты учитывают стаж, соотношение зарплаты в советский период к средней по стране, валоризацию, пенсионные баллы, коэффициент индексации, наличие прав у пенсионера на дополнительные надбавки. В ПФР рекомендуют гражданам подтверждать стаж до 2002 года на основании оригинала трудовой книжки, а также справок с места работы. Если организации уже не существует, то соответствующую справку можно запросить в архиве.

Сегодня в основном к получателям доплаты за советский стаж относятся пенсионеры, родившиеся не позднее чем в начале 60-х годов прошлого века», — говорит Наталья Мильчакова, заместитель руководителя ИАЦ «Альпари». В России в 2021 году насчитывалось почти 42 миллиона пенсионеров, и практически все, кто получает сегодня пенсию по старости, имели трудовой стаж до 2002 года. Так называемая валоризация, то есть дополнительный коэффициент к пенсии за советский стаж работы, увеличивает пенсию на 25%, объясняет эксперт. Исходя из среднего размера пенсии в России в 17 500 тыс. руб. к пенсии такая валоризация может добавить в среднем еще 4375 руб., увеличив среднюю пенсию до 21 875 руб., или почти до $300. «Не как в Евросоюзе, разумеется, но выше, чем на остальном постсоветском пространстве», — подчеркивает наша собеседница.

Понятие «валоризация» очень мудреное, а умным словом легко прикрыть узкие моменты, говорит Андрей Лобода, топ-менеджер в области финансовых коммуникаций. По его мнению, получится ли ПФР провести расчеты советского стажа оперативно и самостоятельно — очень большой вопрос. «Той страны уже давно нет, исчезли десятки тысяч предприятий и организаций, в районных архивах небольших городов и сел в 90-е годы могло произойти все что угодно, вплоть до их физического исчезновения. Поэтому если возникнет запрос от ПФР задокументировать суммы заработных плат до 1991 года и официально подтвердить свой страховой стаж, то на такой запрос вряд ли кто-то из пожилых людей принесет справку. В этом случае следовало бы упростить процедуру и исходить от факта записей в трудовой книжке и среднестатистических зарплат в отраслях РСФСР», — считает эксперт.

***Дмитрий ДОКУЧАЕВ.***

MOSREG.RU

## СВОБОДНАЯ ТЕМА

**Илья БАРАНИКАС, журналист (Нью-Йорк)**

# ДИКТАТУРА МЕНЬШИНСТВА, ИЛИ ЭКСЦЕССЫ «МУЛЬТИ-КУЛЬТИ»

### Почему все равны, но некоторые равнее, чем другие

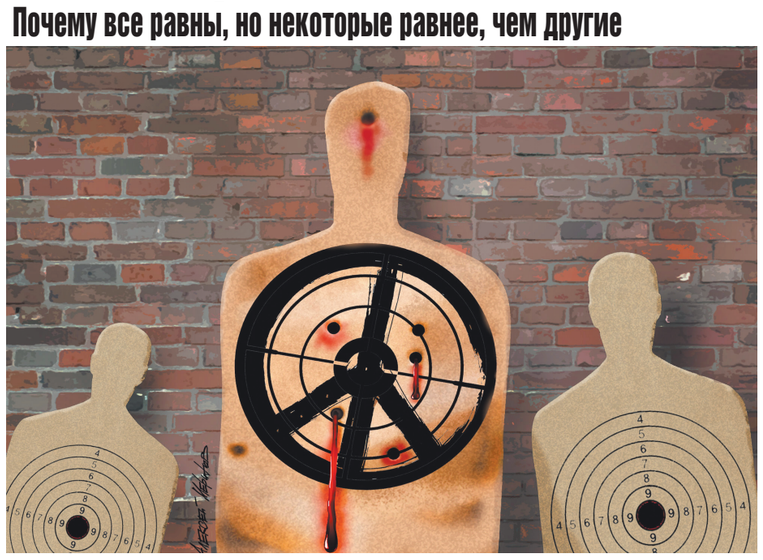

Во время встречи с Эриком Адамсом, недавно избранным мэром Нью-Йорка, лидер нью-йоркского отделения Black Lives Matter Хок Ньюсом обратился к мэру-электу с угрозами. Он предупредил: если Адамс вздумает восстановить подразделение по борьбе с преступностью в структуре городской полиции, упраздненное его предшественником, то произойдут «бунты», «пожары» и «кровопролитие». Агрессивный активист призвал Адамса не допустить, чтобы «тут появились какие-то гестаповцы, которые будут причинять вред нашим людям».

Адамс, в свою очередь, предупредил Ньюсома, вместе с которым пришли и другие вожаки буйного движения за права чернокожих, что за насилие придется отвечать. На следующий день Адамс заявил, что запугать его никому не удастся и что угрожающие ему индивидуумы — это «малочисленные маргиналы», которые не могут говорить от имени афроамериканской общины.

Здесь есть несколько моментов, заслуживающих комментария. Во-первых, 61-летний Адамс — афроамериканец. Во-вторых, он прослужил в нью-йоркской полиции 22 года и дослужился до капитана, прежде чем стал сенатором законодательного собрания штата Нью-Йорк, а затем префектом Бруклина — одного из пяти административных округов города Нью-Йорка. Уж он-то знает проблемы нью-йоркского правопорядка как-нибудь получше, чем апологеты борьбы посредством «бунтов», «пожаров» и «кровопролития».

Было бы логично предположить, что он не только предупредит агрессивных буянов о последствиях возможных бесчинств, но и подаст на них в суд за угрозу насилия. Но для такого демарша даже у Эрика Адамса кишка тонка — ведь это же Black Lives Matter, уважаемые люди! Хотя, наверное, правы те, кто считает их не легитимным правозащитным движением, а наследниками экстремистов из «Черных пантер» 1960–1980-х годов.

Беда в том, что именно «малочисленные маргиналы», говоря словами Адамса, а не социальный мейнстрим, определяют вектор общественного развития. Мне попались на глаза данные свежего социологического опроса, проведенного в США: 76% респондентов считают, что в Америке господствует «избыточная политкорректность». В том, что она господствует, сомневаться не приходится: пиетет по отношению к радикалам из Black Lives Matter и коленопреклоненное покаяние по их требованию за чужие расистские грехи — это лишь один пример из многих.

Вот другой пример политкорректности, доведенной до абсурда благодаря малочисленным маргиналам и ультрапрогрессивным либералам, которые воздвигают маргиналов на пьедестал. Недавно американские теле- и радиостанции с придыханием сообщили «важнейшую» новость: Госдепартамент США выдал первый паспорт, в котором вместо обозначения пола субъекта указана гендерная принадлежность «икс». Замечательное достижение!

Думаю, что подобное нововведение не одобряют даже больше, чем 76% американцев. Но малочисленные маргиналы, которые этого требовали, при поддержке высокотолерантных либералов своего добились. Как добились своего и те, благодаря кому с августа этого года в Шотландии дети-дошкольники (а школьники — тем более) имеют право заявлять о смене гендерной принадлежности и имени без согласования с родителями. Хочу — буду «икс», а хочу — превращусь из мальчика в девочку и свое имя Джон поменяю на Мэри. А родителей потом поставят перед фактом.

Как было сказано в заявлении шотландского вице-премьера по поводу этого «достижения», «трансгендерная молодая личность (4–5 лет от роду. — **И.Б.**), возможно, не сообщила своим домашним о своей гендерной идентификации. Неосмотрительное ее раскрытие может причинить молодой личности ненужный стресс или подвергнуть их (так передовики политкорректности избегают местоимений «он» и «она». — **И.Б.**) опасности... Поэтому лучше не делиться информацией с родителями или опекунами без предварительного рассмотрения и учета взглядов и прав молодой личности».

Иначе говоря, четырехлетний Джон сообщает учителю, что он теперь будет Мэри, а учитель и директор не должны об этом рассказывать родителям будущей Мэри — чтобы учесть «их» (Мэри) «взгляды и права». Мой знакомый из Глазго, человек старой, как и я, формации, высказался по поводу этого апофеоза маразма такими словами, что шотландские маяки толерантности, услышав их, сказали бы, что он не понимает, в какое время и в каком месте он живет. Они, наверное, посоветовали бы ему откочевать в Советский Союз времен Брежнева или, в крайнем случае, в нынешнюю Россию. А он, думаю, не стал бы сильно возражать.

Другой мой британский знакомый, житель Лондона, недавно прислал мне интернет-публикацию, содержавшую жесткие высказывания в адрес мусульман. Он сопроводил свое послание массой знаков одобрения, которые используются в интернет-коммуникациях (поднятый кверху большой палец, аплодирующие руки и т.д.). Мой знакомый — совсем не агрессивный человек, но желание видеть строгость в отношении гостей, притесняющих хозяев, вполне понятно. Выходцы из мусульманских стран, живущие в Великобритании, нередко создают шариатские суды в качестве альтернативы английскому судопроизводству, пускают по улицам «исламские патрули», которые делают замечания прохожим в отношении одежды и поведения и т.п. В России, как мы знаем, тоже не все гладко: некоторые выходцы из мусульманских регионов нашей страны и ближнего зарубежья пытаются внедрить свой устав в «чужой монастырь» Москвы, Питера и других городов, где население хотело бы видеть с их стороны уважение местных правил жизни.

В России наблюдается странная терпимость властей к эксцессам, которые порой учиняют гости с юга и востока. Рискну предположить, что это чаще объясняется обыкновенной коррупцией, чем толерантным отношением к «другим культурам». Но эта терпимость — пустяки по сравнению с тем, что происходит, например, в Дании. Некоторые мечети стали вербовочными центрами джихадистов и рупорами экстремистской пропаганды, но дальше дискуссий о правомерности их возможного закрытия дело не идет. Особенно отличается, уже на протяжении многих лет, мечеть в городе Орхус, которая, как писала датская газета Berlingske Tidende, открыто собирает на Ближнем Востоке пожертвования и ведет пропаганду радикального ислама. Многие «воины джихада» с датскими паспортами, которые пополнили ряды террористических формирований в Сирии и Ираке, прошли идеологическую учебу в мечети в Орхусе.

Значит ли это, что большинство датчан выступают за подобное попустительство во имя «мультикультурализма»? Отнюдь. Есть скандальное меньшинство левых либералов, требующих уважать любые причуды и эксцессы «мульти-культи», идущие вразрез с вековыми ценностями и укладом жизни датского народа, — по той лишь причине, что все «мульти-культи» являются меньшинством. Что при этом происходит с правами большинства — никого не волнует, кроме самого большинства, которое уже давно стало молчаливым. Будешь громко возражать — станешь объектом политкорректной охоты за ведьмами, возникнут трудности в карьере.

Впрочем, трудности могут быть даже тогда, когда ты относишься к самому что ни на есть меньшинству, но не почитаемому, типа афроамериканцев или трансгендеров, а к такому, о котором мало кто знает. Недавно Као Ли Янг, дипломированный американский врач, подала документы для учебы в докторантуре Медицинского института Говарда Хьюза (штат Мэриленд). Ей отказали на том основании, что она принадлежит к «чрезмерно представленной» расово-этнической группе — азиатам.

Янг по национальности — хмонг: эта небольшая народность живет в нескольких странах Юго-Восточной Азии, и в США ее соплеменников совсем мало. Но ее решили записать в азиаты, а таковые в Америке — самые успешные учащиеся всех уровней. Лучше японцев, китайцев и корейцев не учится никто. За это их жестко дискриминируют — чтобы не отбирали места в вузах у академически отстающих, зато имеющих отношение к «правильным» меньшинствам молодых людей. Для афро- и латиноамериканцев действуют льготные условия приема, для азиатов — намеренно затрудненные. Как и для белых студентов. Все попытки добиться справедливости через суды до сих пор были безуспешны.

Этот грустный перечень можно продолжать до бесконечности. Но попробуем ответить на вопрос: что делать? Мне кажется, надо добиваться того, чтобы интересы меньшинств — расовых, гендерных и любых других — не обеспечивались в ущерб интересам большинства. И чтобы степень «уважаемости» меньшинств определялась не их горлопанством и дебошами, не их подношениями власть имущим — в виде денег или голосов на выборах, — не демагогией и сутяжничеством их политкорректных адвокатов, а реальным равенством людей перед законом и общественной моралью.

## РЕПЛИКА

**Ирина СЕЛИВЕРСТОВА, редактор отдела семьи и образования**

# Я Б В ТЮРЕМЩИКИ ПОШЕЛ

В одной московской школе во время обсуждения вечной темы «кем быть?» один из пятиклассников уверенно заявил: хочу быть охранником в тюрьме! «Но почему? — изумилась учительница. — Чем же тебя привлекает эта профессия?» Мальчик без запинки объяснил, что хочет следить за преступниками, чтобы они не разбежались и таким образом не избежали наложенного на них наказания. Его поддержал одноклассник, который оказался более подкованным в сфере функционирования пенитенциарной системы, и добавил, что надзирать за осужденными преступниками надо не только в тюрьме, но и в колониях, откуда они тоже могут сбежать. И что он тоже хотел бы этим заниматься — на благо всего общества.

Учительница рассказывает, что, кроме нее, никто не удивился необычному выбору школьников, остальные дети слушали их без каких-либо негативных эмоций, некоторые вполне одобрительно. А сама она так растерялась, что даже не нашлась, что сказать.

Да и сейчас не знает, что следовало говорить, и от этого ей особенно тошно.

А что, действительно, тут можно сказать? Кроме того, что неладно что-то в Датском королевстве. В государстве, где десятилетние дети мечтают стать лагерными надзирателями. И не потому, что профессия эта плоха — нет, охранники, к сожалению, стране нужны и будут нужны до тех пор, пока существует преступность. Вот только печальная необходимость существования тюремных надсмотрщиков обычно детям недоступна. Чтобы понять ее, надо вырасти и разобраться в тонкостях устройства мира, общества и государства. Дети же столь юного возраста обычно мечтают стать представителями тех профессий, функции которых легко объяснимы и в их глазах благородны — учителями, пожарными, поварами, врачами... Но я с трудом представляю себе ребенка, который хотел бы, скажем, стать патологоанатомом — хотя специальность патологоанатома ничуть не менее достойна и важна, чем специальность педиатра или окулиста. Просто она не для детского понимания. Думаю, если ребенок скажет, что хочет стать патологоанатомом, родителям надо хватать его в охапку и бежать к врачу. Скорее всего, у него имеются серьезные проблемы психологического плана.

То же самое можно сказать и о детях, которые мечтают не ловить преступников, а сторожить уже пойманных.

Да и не только о детях.

Если пятиклашки хотят работать в системе исполнения наказаний (некоторых представителей этой системы в былые времена называли палачами и чурались их, не отрицая при этом их нужности), то проблемы (и психологические, и всякие прочие), видимо, у всего общества. Значит, в нем установилась какая-то неправильная, страшноватая система ценностей.

Об этом стоит задуматься.

# КОШЕЛЕК

# КУБЫШКА НА ЧЕРНЫЙ ДЕНЬ

## Могут ли средства ФНБ потратить на «вертолетные» выплаты и индексацию пенсий

**Фонд национального благосостояния (ФНБ) в последнее время упоминают часто — и профессиональные экономисты, и люди, далекие от финансов. Повод для этого есть: в правительственной кубышке лежит «мертвым грузом» (как считают многие) почти 14 трлн рублей. Поэтому, когда речь заходит о каких-то социальных шагах, которые государство могло бы сделать, но не делает, — например, о выплате «вертолетных» денег всем в качестве поддержки в пандемию или индексации работающим пенсионерам, — сразу вспоминают об этих триллионах. Могут ли власти их направить на подобные цели, или у средств ФНБ другое назначение, «МК» разбирался с помощью экспертов.**

Размер Фонда национального благосостояния, по данным на 1 ноября, составляет 13,9 трлн рублей. Для сравнения: годовые расходы федерального бюджета России — примерно 21 трлн рублей. Такие фонды, как наш ФНБ, в мире называются суверенными. Они есть практически во всех странах, добывающих углеводородное сырье и торгующих нефтью. Самые крупные из них — в Норвегии, Саудовской Аравии, Катаре — представляют собой запас денежных средств, который государство размещает в различных активах на случай внезапного кризиса и для гарантии выполнения социальных обязательств. Российский ФНБ сформирован из доходов нефтегазовой отрасли. Крупные отечественные компании — экспортеры углеводородов платят налоги в федеральный бюджет. Это называется нефтегазовым трансфертом, который тратится на погашение расходов федерального бюджета. Средства, которые остаются после нефтегазового трансферта в результате благоприятной ценовой конъюнктуры, отправляют в ФНБ. Впрочем, главный вопрос сейчас не в том, как формируется ФНБ, а в том, как он тратится.

### Сберегательная «десятина»

ФНБ в России появился 1 февраля 2008 года при разделении существовавшего ранее Стабилизационного фонда на две структуры: Фонд национального благосостояния и Резервный фонд. Изначально его организовывали как ресурс социальной направленности, или «фонд будущих поколений». Он должен был обеспечить стабильные выплаты пенсий на много лет вперед. Резервный фонд взял на себя функции Стабилизационного фонда, то есть использовался как финансовая «подушка безопасности» для федерального бюджета. Изначально на счета ФНБ было зачислено 783 млрд рублей. В дальнейшем, когда нефтегазовые доходы превышали нормативный объем денег Резервного фонда и нефтегазовый трансферт, избытки направлялись в ФНБ. Нормативная величина Резервного фонда составляла примерно 7% от ВВП, и ее определяли ежегодно в федеральном бюджете.

В 2017 году средства Резервного фонда израсходовали, а фонд закрыли. Сейчас из суверенных фондов в России остался только Фонд национального благосостояния. «ФНБ изначально задумывался как определенная страховая «подушка» для пенсионного фонда, позволяющая избежать дефицита средств в случае нестабильности экономики и падения цен на нефть, — рассказывает **Иван Белкин, генеральный директор компании «Лэйбл Хоум Инк»**. — Поскольку почти 40% нашего бюджета состоит как раз из нефтегазовых денег, критически важно защитить уязвимые слои населения от дефицита средств по пенсионным выплатам». То есть в периоды глобальных финансовых кризисов и резкого падения цен на нефть и газ затыкать дыры в бюджете призваны средства ФНБ. При этом сам фонд пополняется за счет сверхприбыли от таможенных пошлин на экспорт сырья и побочных продуктов его производства, а еще за счет налога на добычу сырья.

В момент организации у ФНБ была и стратегическая цель международного уровня. «Можно вспомнить, что одной из существенных задач ФНБ было создание хорошего глобального имиджа, — вспоминает **член наблюдательного совета Гильдии финансовых аналитиков и риск-менеджеров Александр Разуваев**. — Международные агентства Moody’s, Standard & Poor’s и Fitch должны были бы повышать нам страновой рейтинг в связи с таким внушительным размером ФНБ. Но они смотрят на нас не очень хорошо из-за геополитики, и их позиция, их предвзятые оценки — это форма санкций». Имея такие резервы, суверенный рейтинг России должен быть на две-три позиции выше, подчеркивает эксперт.

Сейчас ФНБ решает внутренние экономические задачи государства и является одновременно сберегательным и стабилизационным фондом. Например, в 2018–2019 годах 9,68 млрд рублей из ФНБ направили на софинансирование добровольных пенсионных накоплений людей. А для покрытия дефицита Пенсионного фонда в 2018 году из средств фонда потратили 1,1 трлн рублей.

### Худшее впереди?

В этом ноябре Госдума приняла законопроект, который повышает лимит накоплений ФНБ с 7% до 10% от ВВП. Это порог, сверх которого средства фонда могут быть проинвестированы в экономику. Кроме того, был установлен лимит на расходование средств в размере 2,5 трлн рублей в течение ближайших трех лет.

Решение об изменении порога отсечения для ФНБ тут же вызвало массу кривотолков и рассуждений о том, как на самом деле в правительстве оценивают ситуацию в российской экономике. «Лучше всего трудные времена переживать, когда есть большая заначка на черный день, — поясняет **доктор экономических наук Игорь Николаев**. — Но тут возникает вопрос: а разве сейчас этот самый черный день не наступил? Пандемия продолжается, пока еще неясно, когда с ее последствиями окончательно справится государство. И одновременно власти принимают решение откладывать еще больше денег в кубышку. Возникает подозрение, что власти что-то знают о будущем и что все их разговоры о том, что вот уже скоро кризис закончится, — это просто слова, а в реальности дела обстоят намного хуже». Нет уверенности в том, что экономика восстанавливается после пандемии, поэтому и нужно дальше копить. Есть опасения, что черный день еще не наступил, а худшее впереди, отмечает эксперт.

«Повышение порога отсечения до 10% от ВВП связано с опасениями правительства, вероятными альтернативными сценариями развития событий и рисками глобальной экономики, — говорит **ведущий эксперт Центра политических технологий Никита Масленников**. — Они все сформулированы в положениях о денежно-кредитной политике Центробанка: здесь нет никакого секрета». Во-первых, возможно продолжение пандемии, и на преодоление ее последствий могут понадобиться деньги. Во-вторых, уже заметен разгон инфляции в мире. В России она по итогам года составит, скорее всего, порядка 8%. Новости из США говорят, что и там инфляция на продовольственные товары в октябре превысила 6,2% и достигла максимума за 30 лет. Есть опасения по поводу роста цен у производителей в Китае. В итоге инфляция из локальной российской истории грозит превратиться в глобальный сюжет мировой экономики, с которым предстоит всем жить в течение ближайших 3–5 лет. Третья угроза — рост курса доллара. Если ФРС начнет раньше времени повышать ставку, то у Минфина возникает риск курсовых потерь. А четвертый негативный сценарий — это возможный глобальный финансовый кризис 2023 года. На инфляцию центральные банки во всех странах будут реагировать повышением ставок, а это приведет к проблемам у всех заемщиков, которые занимали деньги с рынка, что спровоцирует новый долговой кризис. В таких условиях у российских властей должна быть «подушка безопасности» — в том числе на выплату пенсий. Отсечение в 10% компенсировано тратой из ФНБ 2,5 трлн рублей на инфраструктуру — это очень хорошее стимулирование экономики, подчеркивает Масленников.

В строительство завода «Ямал-СПГ» вложены средства ФНБ.

В будущем могут возникнуть и специфические проблемы из-за глобального энергетического перехода — от традиционного углеводородного сырья к возобновляемым источникам энергии. «Правительство РФ повысило до 10% ВВП порог ликвидной части ФНБ, так как при переходе большинства развитых стран к углеродно-нейтральной экономике возрастают долгосрочные бюджетные риски: ведь треть федерального бюджета России — нефтегазовые доходы», — указывает **член правления «Клуба юристов и юрисконсультов СНГ» Сергей Таланов.** Эти риски необходимо уменьшить, что и делает правительство.

### Инфраструктурное будущее

В проекте госбюджета на 2022 год и последующие два года прогнозируется, что по итогам будущего года средства ФНБ составят почти 16,5 трлн рублей, а по результатам 2024 года они достигнут 23,3 трлн рублей. Другими словами, российской кубышке еще есть куда расти. «Будет ли эта цель выполнена — зависит прежде всего от сохранения высоких цен на нефть, а также от динамики валютных курсов и структуры активов, в которых размещены средства ФНБ», — отмечает **заместитель руководителя ИАЦ «Альпари» Наталья Мильчакова**. Эксперт обратила внимание на то, что государство отказалось от хранения средств ФНБ в долларах в этом году и перевело часть активов в золото, остальные хранятся в российских рублях, евро, британских фунтах, китайских юанях и японских иенах. Тот факт, что часть средств хранится в рублях, показывает, что государство доверяет национальной валюте, а также развеивает популярный в соцсетях миф о том, что Минфин намеренно ослабляет рубль ради поддержки доллара, утверждает эксперт.

За последние 13 лет изменилась не только сама структура фонда, но и цели, на которые направлялись его средства. Еще в 2015–2016 годах государство из средств ФНБ помогло профинансировать проект круглогодичного торгового порта «Сабетта» и строительства завода «Ямал СПГ». Общие инвестиции в проект строительства завода по производству сжиженного природного газа в северных широтах составили почти $27 млрд, из которых $2,3 млрд — средства ФНБ. По мнению Мильчаковой, эти вложения себя оправдали, позволив России стать достаточно крупным экспортером СПГ в Европу и Азию.

В настоящее время утвержден план проектов, которые будут финансироваться из ФНБ до 2024 года. В их числе строительство трассы М12 Москва–Казань, проекты РЖД, реформирование фонда ЖКХ, обновление авиапарка России. «Суммарная стоимость всех проектов может составить 9 трлн рублей, из ФНБ планируется выделить 1,6 трлн рублей, а разницу планируется покрыть за счет частных инвестиций», — анализирует запланированные траты Иван Белкин.

Правительство РФ планирует финансировать из ФНБ крупнейшие инфраструктурные проекты «Автодора», РЖД, «Трансмашхолдинга», уточняет Сергей Таланов. «И это правильно: если и тратить средства кубышки, то на проекты, которые дают максимальный эффект в долгосрочной перспективе, развивают инфраструктуру или человеческий капитал», — говорит он. Не вызывает сомнений, что стране необходима модернизация железнодорожной и транспортной сети. Эти проекты позволят создать новые рабочие места и в долгосрочной перспективе приведут к росту ВВП примерно на 1%. Главное — повысится уровень и качество жизни населения, уверен эксперт.

### Как не «раздербанить» заначку

При всем единстве мнений экспертов о важности ФНБ точки зрения на то, стоит ли направлять его средства на социальные выплаты, у них разошлись. Одни считают, что раз этот ресурс был создан для «национального благосостояния», то на него и нужно направлять деньги в первую очередь. «Хорошо было бы хотя бы часть денег ФНБ направить в Пенсионный фонд на индексацию пенсий всем пенсионерам в размере, превышающем инфляцию, или на выплату пенсий работающим пенсионерам, — говорит Игорь Николаев. — Она у них не индексируется с 2016 года, и это прямое нарушение Конституции — вот на это можно было бы направить деньги. Давайте повышать национальное благосостояние в соответствии с названием фонда». По мнению эксперта, именно социальные траты должны быть приоритетом. Людям надо жить «здесь и сейчас», а не ждать вечно черного дня, который то ли наступит, то ли не наступит завтра. Кроме того, появляется риск «раздербанить» эту заначку на разного рода проекты не первостепенной важности или те, которые пролоббируют «особо приближенные» чиновники и бизнесмены, предупреждает эксперт.

Однако такую точку зрения разделяют не все. «На мой взгляд, на текущие социальные выплаты деньги ФНБ тратить не нужно, для этого есть другие источники, — вступает в спор Никита Масленников. — Есть Пенсионный фонд, расходы которого ежегодно будут составлять 3,5 трлн рублей, есть дополнительные источники у правительства, куда зачисляются остатки от «не выбранных» министерствами средств. А ФНБ — это «длинные» деньги, и они лучше пойдут на инфраструктурные проекты. При этом историческая роль ФНБ как стабилизатора Пенсионного фонда не исчезла, но лучше на социальные нужды брать деньги из других источников. Я за «длинные» вложения, которые развивают инфраструктуру». Такие вложения в экономике дают мультипликативный эффект, и от этого выигрывают все граждане, ведь реализация больших проектов предполагает и создание новых рабочих мест, и развитие сопутствующих сегментов малого и среднего бизнеса. А у социальных трат есть ведь и обратная сторона — это разгон инфляции, поэтому в этой сфере нужно мыслить стратегически и действовать очень осторожно, призывает эксперт.

***Наталия ТРУШИНА.***

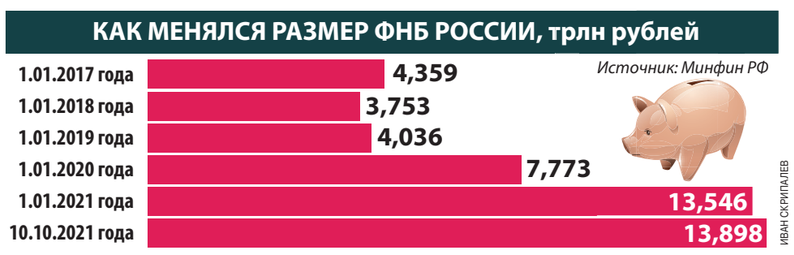


# ТРАГЕДИЯ

с 1-й стр.

### Пожар

Двухуровневая квартира на верхних этажах дома по Ратной улице загорелась в 22.40. Запах гари почувствовала дочь певицы — 22-летняя Доминика. Она же подняла тревогу. Дома в это время находились также пожилые родители 56-летней певицы и она сама.

— Внучка подняла тревогу и стала вызывать пожарных и «скорую». К счастью, они приехали очень быстро, — рассказала мать артистки Ирина Васильевна.

После вызова пожарных и «скорой» Доминика побежала в комнату матери, стала искать ее, звать…

Певица отвечала дочери из темноты, однако выйти из помещения сама не смогла: к этому времени она уже надышалась угарным газом. Девушка также побоялась входить в задымленное помещение, но переговаривалась с матерью до приезда спасателей.

Прибывшие огнеборцы не сразу сориентировались в двухуровневых апартаментах. Но в конце концов нашли певицу возле окна без сознания, куда она, по всей видимости, смогла доползти. Возле сгоревшей постели 56-летней артистки обнаружили зажигалку. Площадь пожара составила 10 кв. метров.

Хлебникову госпитализировали в Склиф с ожогами и термоингаляционной травмой: она сильно надышалась угарным газом. Ее отца Арнольда Сергеевича, который по состоянию здоровья не может самостоятельно передвигаться, спасатели вынесли на носилках.

— Нам пришлось звонить врачам по поводу мужа, чтобы они перевезли его на другую квартиру, но нам отказали, — добавила Ирина Васильевна. — Сейчас мы находимся в квартире у знакомых и очень плохо себя чувствуем, сильно переживаем за Марину, не можем дозвониться в больницу, чтобы узнать о ее состоянии…

Родные исполнительницы признались, что у женщины была привычка курить в кровати. Учитывая это, они не удивлены случившимся. Телеграм-каналы отмечают, что в крови певицы содержался алкоголь (примерно около бутылки вина). И тут уместно привести цитату артиста Шуры:

*«Сейчас я очень переживаю за здоровье замечательной Хлебниковой. Мне вчера прислали фото, где она сидит… Мать моя женщина! Я думаю, ребят, нужно сбрасываться и лечить. Это очень страшно! Полдня у меня в голове были мысли — взять за шкирку и отвести к своему наркологу. Не хочется никого больше хоронить».*

### Больница

Врачи подключили артистку к аппарату искусственной вентиляции легких. По данным телеграмм-канала Mash, певица приходила в сознание. От шока она впала в истерику, из-за чего врачам пришлось ввести ее в медикаментозную кому. В результате пожара артистка получила ожоги лица, груди, рук, ног и дыхательных путей — от 20 до 29 процентов тела, при этом очень сильно пострадало лицо певицы.

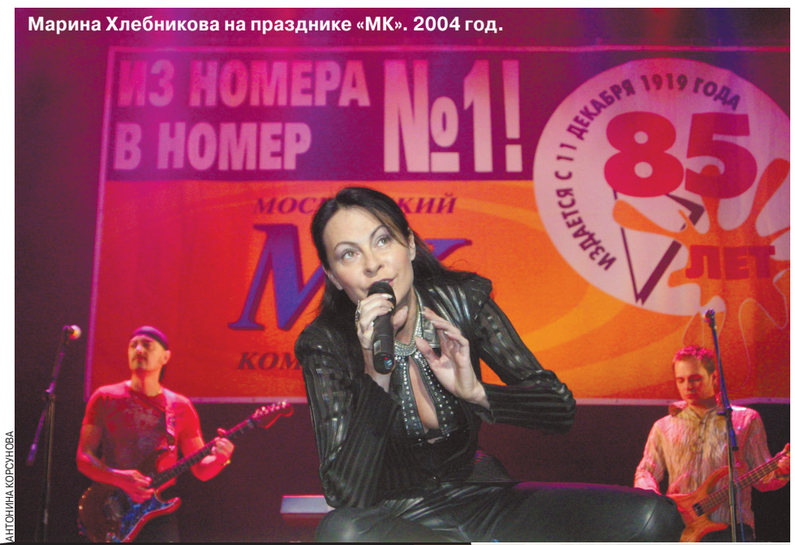


Марина Хлебникова на празднике «МК». 2004 год.

АНТОНИНА КОРСУНОВА

# «Я ПРОШУ, НЕ ПОКИДАЙТЕ МЕНЯ, ДРУЗЬЯ…»

Повреждения якобы настолько сильные, что личность артистки пришлось подтверждать по опросам родственников.

По словам врача Игоря Шарипова, в больнице удалось стабилизировать ее состояние. Насколько известно, сейчас жизнь пациентки вне опасности, но многие трудности еще впереди.

«Удалось справиться с острой фазой травматического шока, — сообщил Шарипов. — Возможные осложнения могут быть впереди…»

Врач подтвердил, что у пострадавшей зафиксирован ожог 20% тела, при этом эти ожоги жизнеугрожающие — все потому, что пострадали лицо и дыхательные пути. Кроме того, у Хлебниковой наблюдаются интоксикация и большая кровь-лимфо-плазма-потеря. «Ей нужны доноры. Неважно какая группа крови: там будет плазма отфильтрована».

### Драма

За год до произошедшего пожара в жизни Хлебниковой произошла другая трагедия. Бывший муж артистки Антон Логвинов погиб в той же квартире — покончил с собой. Перед смертью он находился в тяжелом физическом и эмоциональном состоянии от перенесенного ранее инсульта. Труп обнаружила сама Хлебникова, после чего ее экстренно госпитализировали с нервным срывом.

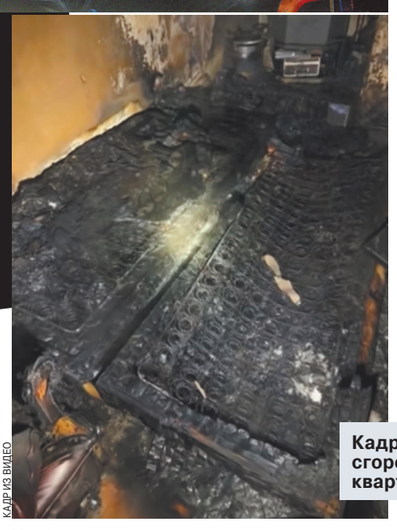

КАДР ИЗ ВИДЕО

Кадры из сгоревшей квартиры.

Незадолго до трагедии с певицей общался музыкант Сергей Васюта. По его словам, Хлебникова в течение длительного периода принимала снотворные средства и моментами переживала непростые времена в карьере.

— Марина до пандемии работала. Участвовала в наших фестивалях «Дискотека СССР». Мы очень просили ее выступить после долгого перерыва, связанного с ее личной трагедией. Мы были счастливы видеть Марину на концерте! Как ее народ принял! Невероятно радовались ей люди — особенно было приятно, что возвращение случилось благодаря нашему фестивалю. Каким-то образом мы стимулировали наших коллег из 90-х, 80-х вновь выступать, радовать зрителя.

Тогда Марина прямо ожила, расцвела. Но…

— Не секрет, что для организации выступлений, концертов всем артистам необходимы администраторы. Если это люди чистоплотные, они вливаются в коллектив, зарабатывая, помогают артистам. А если эти люди «мухоморят», обманывают музыкантов, то, конечно, начинается чернуха. А самое ужасное, когда вот такие мелкие деятели сталкивают лбами самих артистов. Такого полно в шоу-бизнесе. Здравый смысл у нас победил, мы отказались от их услуг, а вот Маринка… Вокруг нее как раз крутились вот такие вот, нечистоплотные. И эти люди задавали тон и создавали определенную политику вокруг Хлебниковой. Что было в корне неправильно — мотивировать все меркантильной стороной. Мы же, артисты, все же радеем за творчество. У нас и дуэты были задуманы, и многое другое…

**— Вы планировали с Мариной совместные выступления?**

— У меня была песня, которая Марине очень понравилась. Она согласилась ее спеть: «Давай! Когда запишем?!» Были планы — в нашей нише необходимо было создавать новые песни, коллаборации. Но почему-то случилось с ней что-то такое, что она могла нарушать свои обязательства.

**— Какие?**

— Пообещает выступить, потом не приезжает. Заявит себя в наших проектах, а потом в ее соцсетях появляются какие-то странные посты, что Марина туда-то не приедет, это все фейк. Подводя итог: создавалось впечатление, что какие-то люди пытались нас поссорить. Но я на многие выходки Марины закрывал глаза, хотя она нарывалась, а потом жаловалась: «Серег, ну ты правильно говорил. Я вот согласилась, поехала, послушала там кого-то…»

**— Как себя Марина чувствовала в последнее время?**

— Мы видели всю ситуацию вокруг нее. Но на наших гастролях у нас почти не было алкоголя. Да и вела себя Марина всегда идеально. Естественная, улыбчивая, как и раньше.

**— Марина курила сигареты?**

— Да, обычные сигареты. Еще она принимала какие-то снотворные таблетки, названия не вспомню.

**— Зачем?**

— Марина говорила: «Если я вовремя спать не лягу, то могу и вовсе не уснуть. Бессонница». Я не вдавался в подробности — неэтично выяснять. Возможно, ей неправильно назначили препараты — затрудняюсь ответить. Но она не принимала каких-то там сильнодействующих средств. Это могло быть только снотворное или успокаивающее.

### «Я буду сколько Бог даст»

Яков Яблочник — давний поклонник и приятель Марины Хлебниковой. Молодой человек — бывший детдомовец. Его имя стало известно после того, как он сдал банду, которая работала в питерском интернате. По громкому делу Яблочник проходит в статусе потерпевшего.

Мы не раз общались с Яковом. Ранее он рассказывал «МК», что ему оказывали помощь такие звезды эстрады, как Азиза, Наташа Королева и Марина Хлебникова.

— Когда я узнал о трагедии с Мариной, то прорыдал всю ночь, — начал разговор Яблочник. — После угроз и травли, которые мне поступали после разоблачения преступников, я на два года уехал из страны. Жил в Индии. Тогда мы часто переписывались с Мариной. Она меня поддерживала, отправляла мне послушать свои новые песни.

**— Как у нее обстояли дела с деньгами в последнее время?**

— Думаю, не очень хорошо. Она ведь никогда ни у кого ничего не просила. Не искала спонсоров. Сама, без продюсеров, пробивалась как могла. Столько испытаний выпало на ее долю!

**— Каких?**

— Самое страшное испытание она пережила, когда несколько лет назад покончил с собой ее бывший муж Антон Логинов. Он был для нее всем: и другом, и наставником, и любимым. Почему он решился на такой поступок, сложно сказать. У него случился инсульт, вероятно, он не хотел быть обузой для Марины. Она тяжело пережила его смерть, но не сломалась, не спилась. Выпустила альбом «Жизнь», написала песню, которую посвятила Антону, — «Память». Вы послушайте музыку, слова — там столько боли!

**— У нее была личная жизнь после смерти экс-супруга?**

— Насколько мне известно, после Антохи у нее не было мужчин. Хотя ее жизнь всегда оставалась загадкой для всех, она ее не афишировала. Знаю, что она любила Антона, но не так, конечно, как он ее. И он об этом писал, что Марина — любовь всей его жизни.

Антон сильно помогал ей: делал все по студии, аранжировки, сведение и так далее. Он создал ей официальный сайт, на котором можно бесплатно скачать песни Марины. Она берегла его, но потеряла.

**— Ходили слухи, что Хлебникова выпивала…**

— Нет, она не бухала. И выглядела офигенно. Это все злые языки придумывают, что она употребляла.

**— Работа у нее была в последнее время?**

— С работой возникли проблемы, как у многих музыкантов в период коронавируса. Если вы заметили, Марины давно нет ни на телевидении, ни на радио. А когда началась эпидемия, то не стало и концертов. Сейчас она выступает в основном на сборных мероприятиях или корпоративах. Наверное, денег ей не хватает. Но она не опускала руки, все равно упорно трудилась в студии практически круглые сутки. Недавно записала новую песню «Нева». И тут случился пожар…

**— Коллега Хлебниковой рассказал, что они как раз только вернулись с гастролей.**

— Вряд ли это были серьезные гастроли — скорее всего, небольшие концерты. Я вам покажу переписку с Мариной, которая была у нас 23 октября. Она писала, что все концерты слетели.

Яков: «Марина, сделай анонс ваших концертов у себя в соцсетях, пусть и сборных, я приеду».

Хлебникова: «Из-за ковида то едем, то не едем, поэтому и без анонсов. У меня несколько городов полетело».

Яков: «На телевидении вышла музыкальная программа «Дуэты», вас туда приглашали?»

Хлебникова: «Еще нет».

Яков: «Сделали бы с вами большую программу ТВ, было бы интересно».

Хлебникова: «Сделают, мы договорились. Просто я не иду пока».

Яков: «Вы хороший музыкант, замечательная добрая и родная. Ваши песни мне помогли в жизни».

Хлебникова: «Рада, коль так. Я буду сколько Бог даст».

***Ирина БОБРОВА, Екатерина СКРИЖАЛИНА, Станислав ЮРЬЕВ, Дмитрий БОЛЕНКОВ.***

# ИГРЫ ПАТРИОТОВ

Талибский патруль на улицах Кабула.

АР

# «ПОСЛЕ ПЫТОК ТАЛИБЫ ПОВЕСИЛИ ОТЦА»

**Политик Дарья Митина рассказала историю своей семьи**

СОЦСЕТИ

**За тем, что происходит в Афганистане и вокруг него, следит сегодня весь мир, в том числе очень многие люди в нашей стране. Но, пожалуй, мало кто следит так пристально, как Дарья Митина. Она достаточно известный человек: левый политик, этнолог, бывший депутат Госдумы. Но поскольку не всем известны детали биографии Дарьи Александровны, имеет смысл представить ее еще раз. Итак, знакомьтесь: Дарья Митина — внучка Мухаммеда Юсуфа, премьер-министра Королевства Афганистан в 1963–1965 годах.**

**СПРАВКА “МК”**

Митина Дарья Александровна. Родилась в 1973 году в Москве. Мать: Наталья Митина, кинодраматург. Отец: Касем Искандер Ибрагим Мухаммед Юсуфзай, режиссер и оператор, создатель и руководитель национального афганского телевидения.

В 1995 году окончила исторический факультет МГУ им. М.В.Ломоносова. С начала 1990-х — активный участник коммунистического движения. Депутат Государственной думы второго созыва (1995–1999 годы) — фракция КПРФ.

В 2001–2007 годах — на госслужбе: работала начальником отдела в Министерстве промышленности, науки и технологий РФ, затем — начальником отдела в Министерстве образования и науки РФ. С 2015 года по настоящее время — директор департамента Института инновационного развития.

С 2014 года — секретарь ЦК Объединенной коммунистической партии по международным вопросам. Историк, этнолог (специалист по Передней и Центральной Азии), киновед, кинокритик, журналист.

**— Дарья Александровна, первый вопрос, который возникает после знакомства с вашей биографией, возможно, покажется неделикатным, но обойти его, поскольку речь пойдет о вашей семье, никак нельзя. Почему вы Александровна? Ваше отчество — производное от второго имени вашего отца — Искандер или тут какая-то более сложная история?**

— История, можно сказать, более сложная. Мои родители познакомились во время учебы во ВГИКе. Мама училась на сценарном факультете, папа — на режиссерском и операторском. Советским людям тогда нельзя было одновременно учиться на двух факультетах, а иностранцам почему-то разрешалось.

В Советском Союзе тогда училось много афанцев. Не секрет, что СССР очень много вкладывался в Афганистан — не только после революции 1978 года, но и в дореволюционный период. Отношения были очень комплиментарными на протяжении всего XX столетия, при всех режимах.

Они начали встречаться, причем у отца были самые серьезные намерения. Познакомился с маминой семьей, регулярно бывал дома. Он очень ждал моего появления, радовался тому, что у него будет ребенок, строил планы. Хотел зарегистрировать брак и уехать вместе с нами в Кабул. Но мама категорично заявила, что никуда не поедет.

По словам мамы, она не смогла бы там выжить: уклад жизни был совсем непривычным. Кроме того, у мамы вся жизнь была здесь: работа, творческие планы — она была человеком кинематографа. В общем, мама честно сказала папе, что у них ничего не получится. Он пошумел-пошумел, поскандалил-поскандалил, а потом поехал домой — делать национальное телевидение.

Когда я родилась, маме не порекомендовали указывать в метрике имя отца — Касем Искандер Ибрагим Мухаммед Юсуфзай. И встал вопрос, как меня записать. А у мамы был поклонник, однокурсник по ВГИКу, который был безнадежно в нее влюблен. Звали его Александр Родионов. И он ей предложил: «Раз уж не судьба нам быть вместе, то хоть ребенка запиши на мое имя». Мама сказала: «Да ради бога». И записала. Так я и стала Александровной.

Но поскольку у отца в его многосоставном имени, как вы правильно заметили, есть имя Искандер, аналог русского Александра, каких-то противоречий тут действительно нет.

**— Вы встречались с отцом?**

— Да, но я тогда была совсем маленькой. Естественно, я ничего не помню. Он приезжал, общался с нами. А потом мама сказала, что, поскольку она не собирается жить с ним одной семьей, он не должен травмировать ребенка. И встречалась с ним уже без меня. Но он все равно привозил какие-то подарки. Подаренный им столик, например, до сих пор жив-здоров.

**— Википедия сообщает, что ваш отец был «создателем и руководителем афганского национального телевидения». Все верно?**

— Да, тут все верно. Он был многолетним руководителем первой афганской «кнопки». Находился в этом качестве вплоть до своей гибели. Он не был коммунистом, но с большим почтением относился к Советскому Союзу. Многие его друзья были членами Народно-демократической партии Афганистана. Тем не менее свержение в 1992 году Наджибуллы и приход к власти моджахедов на нем почти никак не отразились. Его не только не уволили, но даже в редакционной политике каких-то особых изменений не произошло. Видимо, моджахеды не придавали особого значения информационной политике. Он работал еще четыре года — до захвата Кабула талибами (движение «Талибан» — террористическая организация, запрещенная в РФ. — **«МК»**).

**— Как он погиб?**

— По той информации, которая у меня есть, в тот день, когда талибы вошли в Кабул, 27 сентября 1996 года, отец находился на своем рабочем месте. Телецентр был в числе объектов, захваченных ими в первую очередь, в первые часы. Многие из коллег отца погибли там же, в телецентре. Это была настоящая бойня: ворвавшись в здание, боевики ходили по этажам и стреляли по всем, кто попадался на глаза.

Но поскольку отец был руководителем и талибы знали об этом, то он удостоился особой «чести». Они схватили его и стали мучить, пытать. Просто издевались в силу своих садистских наклонностей или чего-то хотели от него — неизвестно. А затем его повесили. В тот же день. Казнь произошла неподалеку от телецентра.

Казни тогда шли по всему Кабулу. Специальных виселиц талибы не сооружали: вешали на чем придется — на заборах, уличных фонарях, перекладинах... Весь мир облетели кадры с повешенными Наджибуллой и его братом Шапуром Ахмадзаем. О других жертвах талибов почти ничего не говорили и не писали. Между тем в те дни погибли сотни, если не тысячи. Убивали чиновников, партийных руководителей, военных, представителей интеллигенции... Кровь лилась рекой.

**— Когда и как вы узнали о смерти отца и обстоятельствах его гибели?**

— Когда по телевизору передали, что талибы захватили столицу Афганистана и повесили Наджибуллу с его братом, — это был ночной выпуск новостей, — я разбудила маму и рассказала об этом. Мама тогда закрыла лицо руками и сказала: «Ну все, в живых там никого не останется». Ну, то есть никакой точной информации еще не было, но ощущение, что отец не выжил, возникло уже тогда, сразу.

Ну а потом постепенно, по кусочкам стала восстанавливаться картина случившегося. Что-то мне рассказала моя сводная сестра Самия, дочь отца от официального брака: через несколько лет после расставания с мамой он женился на женщине из Азербайджана. Что-то — друг отца, известный афганский кинорежиссер Сиддик Бармак. Что-то я узнала из других источников.

**— Известно, где похоронен ваш отец?**

— Нет. Никто этого не знает.

**— Почему он не уехал? Не было такой возможности или были какие-то иллюзии в отношении талибов?**

— У него было много возможностей покинуть страну. Он мог уехать, например, к своим родственникам в европейские страны: значительная часть семьи на тот момент уже жила на Западе. А перед самым падением Кабула Сиддик Бармак уговаривал его бежать вместе на север — в Панджшер, к Масуду (афганский полевой командир, министр обороны Афганистана в 1992–1996 годах. — **А.К.**).

Сиддик сам рассказал мне об этом. Ахмад Шах Масуд был таджиком, но принимал у себя многих пуштунов, которым грозила опасность при новой талибской власти. Но отец наотрез отказался. Сказал, что хочет разделить судьбу своего народа. В итоге Сиддик уехал к Масуду один. По его словам, он до сих пор чувствует свою вину за то, что не смог тогда уломать отца.

Никаких иллюзий в отношении талибов у отца быть не могло: всем уже было понятно, что они собой представляют. Его многие предупреждали, говорили, что ему нельзя оставаться. Но, наверное, он все-таки не ожидал, что все закончится так трагически. Впрочем, мне сложно судить о том, что у него тогда было в голове — осознанно ли он обрек себя на смерть или все-таки на что-то надеялся.

По рассказам мамы, по рассказам того же Бармака, по рассказам родственников, отец был человек очень цельный — упертый в хорошем смысле этого слова. Скажем, маму он «осаждал» многие годы. Даже когда она сказала свое окончательное «нет», все равно продолжал ездить, настаивать, уговаривать... А еще он был из тех, кого называют государственниками. Вся его жизнь была посвящена интересам страны. Он не мыслил себя без Афганистана.

**— А с вашим не менее знаменитым дедом, Мухаммедом Юсуфом, вам когда-нибудь приходилось встречаться?**

— Нет, не приходилось.

**— Он вообще знал о вашем существовании?**

— Конечно, знал. Но встречи ни он, ни я не искали. У меня, во всяком случае, такой идеи не возникало. Впрочем, и времени для этого было отпущено не так много: дед всего на год с небольшим пережил своего младшего сына — моего отца. В последние годы он жил в Германии.

**— Что это все-таки была за личность? Какое у вас сложилось о нем мнение — как о человеке и как о политике?**

— Ну, во-первых, это был человек высочайшей порядочности. И очень совестливый. Это понятно по всему ходу его карьеры. Он, кстати, стал первым премьер-министром Афганистана, который не был членом королевской семьи. Свой пост он получил не по праву рождения, а за заслуги. Хотя, разумеется, тоже принадлежал к элите, к высшей афганской аристократии.

Дед был назначен главой правительства в марте 1963 года, а через два с половиной года, в октябре 1965-го, подал в отставку — после того, как полиция застрелила двух студентов во время разгона в Кабуле студенческой демонстрации. Приказ отдал не он, никто не обвинял лично его в смерти студентов, тем не менее дед ощутил личную ответственность за эту трагедию.

Дело было, судя по всему, еще и в том, что он долгое время был заместителем министра образования и курировал как раз высшее образование в стране. Поэтому все, что касалось студенческой жизни, он воспринимал очень болезненно.

Это поступок характеризует его вполне определенным образом. В отличие от многих наших высших чиновников, цепляющихся за власть до последнего, он таким человеком не был. Я спрашивала о деде многих афганцев, и никто не сказал о Мухаммеде Юсуфе дурного слова. У всех сохранились о нем очень добрые воспоминания.

Кстати, даже Бабрак Кармаль (председатель президиума Революционного совета Демократической Республики Афганистан в 1979–1986 годах. — **А.К.**) рекомендовал советскому руководству привлечь обосновавшегося на Западе Мухаммеда Юсуфа к процессу национального примирения как имеющего большой авторитет в народе.

После отставки с поста премьера он находился исключительно на дипломатической работе. Был послом в СССР. Долгое время был послом в ФРГ, где потом, после уезда в эмиграцию, и обосновался.

Дедушка был страшным германофилом. Он был, наверное, первым из представителей афганской власти, кто прервал традиционную ориентацию на Великобританию. Вся тогдашняя афганская элита была англоговорящая, а дед окончил лицей с обучением на немецком языке. Был тогда в Кабуле такой лицей — «Неджат». Он был очень образованным человеком. И отца моего воспитывал так же — на мировой литературе, на мировой музыке.

Отец был страстным битломаном, считал себя человеком европейской культуры. Хотя традиционные представления тоже давали о себе знать. Мама рассказывала, что, когда они познакомились, она спросила у отца, сколько детей было в их семье. Он ответил: «Нас было шестеро. Я шестой, младший ребенок». Тогда мама спросила: столько было братьев, а сколько сестер? Он как-то странно на нее посмотрел и сказал: «Я тебе о братьях и говорю. Кто ж у нас сестер-то считает!»

**— Это была, наверное, одной из причин, почему ваша мама не поехала в Афганистан.**

— Ну да, это тоже, безусловно, сыграло свою роль. Но в принципе, когда родилась сначала я, а потом Самия, его взгляд на «женский вопрос», как я понимаю, сильно изменился. Он очень трепетно относился к нам обеим.

**— В Афганистане сегодня остается какая-то известная вам родня?**

— Никого не знаю. Все родственники, более-менее просматривающиеся по папиному генеалогическому древу, уехали из страны. Ну, те, кому удалось выжить. Многие полегли — сначала в войне с моджахедами, потом в войне с талибами...

РИА НОВОСТИ

**Советский лидер Леонид Брежнев (в центре) с дедом Дарьи Митиной премьер-министром Афганистана Мухаммедом Юсуфом (слева). Справа — посол Афганистана в СССР Абдул Хаким Шахалами.**

Моя сводная сестра Самия живет сейчас в США — в городе Чаттануга, прославленном в известной песне. Она сама меня нашла. Это было удивительно. Сначала она прочитала про меня в прессе, а потом связалась со мной через Facebook. У нее семья, дети. Она очень похожа на меня. Я так понимаю, что у нас обеих доминируют папины гены. Я гораздо больше похожа на отца, чем на маму.

Кто-то из родственников, насколько я знаю, обосновался в странах Персидского залива. Но большинство живет сегодня в Германии. Там целая колония. Никаких контактов с ними, правда, у меня нет. Кто-то знает про меня, кто-то не знает... Но мало ли у кого как сложилась жизнь.

Есть, кстати, родственники и в Москве. Здесь живет Кава Кармаль, младший сын Бабрака Кармаля, семья которого находится в родстве с семьей отца. Хотя и в очень отдаленном — седьмая вода на киселе. Я с ним знакома — когда-то оказались в одной компании. Как и с его братом Востоком, который живет в Минске, — отзывчивым человеком, всегда готовым прийти на помощь.

Когда мы познакомились, я, кстати, совершенно не знала, что мы родственники. Это выяснилось уже потом и достаточно случайно.

**— Вы довольно часто высказываетесь сегодня на афганскую тему. Из каких источников вы черпаете информацию о происходящем там? Есть ли у вас какие-то эксклюзивные каналы?**

— Ну, совсем эксклюзивные — это только общение с представителями афганской диаспоры. В дни переворота, в середине августа, когда талибы во второй раз захватили власть, многие афанцы обращались ко мне за помощью. И кому-то удавалось помочь. Например, я занималась судьбой депутата парламента Афганистана Захры Забули.

После прихода талибов ее жизнь как человека, который имел отношение к прошлой власти, естественно, находилась под угрозой. Ее искали, она была во всех талибских списках. Она пряталась у знакомых. Понятно, что если бы она попала в руки талибов, ей бы, мягко говоря, не поздоровилось. Между тем почти у всей ее родни российские паспорта. Ее сын живет в Ростове-на-Дону. А у нее самой — вид на жительство в России.

Захра Забули обратилась в установленном порядке в российское посольство в Кабуле — попросила, чтобы ей разрешили улететь в Россию одним из эвакуационных бортов. Но наше замечательное посольство ей отказало. Отказало, прекрасно зная, какая там обстановка, какие идут чистки, что ей грозит, если она останется. Ей сказали, что эвакуируются только граждане Российской Федерации.

Она тогда стала искать помощь, и дело дошло до меня. Большое спасибо депутату Госдумы Сергею Шаргунову: я буквально ночью его разбудила и «загрузила» этой проблемой. Спасибо также Евгению Примакову, руководителю Россотрудничества, и представителям спецслужб — не будем их называть. Благодаря совместным усилиям всех этих добрых людей Захру Забули удалось спасти: в итоге, после долгих переговоров, она вылетела таджикским самолетом в Душанбе, оттуда в Москву и потом в Ростов-на-Дону — к сыну.

Это очень показательная, я считаю, история. Отказ нашего МИДа в лице посольства от помощи этой женщине — не случайность, не эксцесс бюрократической машины. Смотрите: российский посол в Кабуле Жирнов нахваливает талибов, рассказывает, какие они вменяемые, адекватные и вообще молодцы. Захра Забули и другие спасающиеся от талибов афанцы в эту устойчивую концепцию абсолютно не вписываются.

Наша дипломатия смотрит сегодня на талибов с оптимизмом. Совершенно непонятно, на чем основывающемся. Замир Набиевич Кабулов (спецпредставитель Президента РФ по Афганистану, директор Второго департамента Азии МИД России. — **А.К.**), архитектор нашей «победоносной» афганской политики, не устает доказывать, что нынешние талибы — уже не те бандиты, которые бегали по горам 25 лет назад. Что они сильно изменились за эти годы, многому научились, цивилизовались...

**— Вы считаете, это не так?**

— Конечно, не так. Идет огромный поток информации — с фотографиями, с видео — о том, как талибы наводят в Афганистане свои порядки. Некоторые ролики совершенно жуткие — дольше пяти секунд смотреть невозможно. Идут казни — и публичные, и непубличные. Расправляются с военнослужащими, полицейскими, журналистами, студентами, женщинами...

С публичными казнями, правда, талибы сейчас осторожничают: очень хотят, чтобы их признали на международном уровне и разморозили активы свергнутого правительства — сегодня доступа к этим активам у них нет. По той же причине они стараются не допускать совсем уж больших зверств в Кабуле. Это все-таки столица, витрина. Там находятся иностранные дипломаты и журналисты. Но то, что творится сегодня в провинции, даже представить страшно.

Однако наша медийная машина ничего этого не пропускает. Включив телевизор, вы не увидите никаких зверств. Вы увидите наших дипломатов и экспертов, которые рассуждают о хороших перевоспитавшихся талибах, не подтверждая это никакими фактами.

Нет, я, конечно, понимаю, что посол Жирнов находится там фактически в заложниках: периметр посольства охраняют бородатые ребята с автоматами. Но нельзя совсем уж унижаться! Некоторые страны, например, закрыли свои диппредставительства в Кабуле до лучших, как говорится, времен. И ничего. А что нас там держит, в чем наш профит от дружбы с талибами? Совершенно этого не понимаю.

**— Насколько могу судить, одна из главных причин оптимистичного взгляда на талибов — это то, что они борются с ИГИЛ** (ИГИЛ, или «Исламское государство», — террористическая организация, запрещенная в РФ. — **«МК»**). **Чем бы, мол, ни тешились, лишь бы сдерживали игиловцев, не допускали их до наших южных рубежей.**

— То, что они сдерживают ИГИЛ, — абсолютный миф. ИГИЛ — сравнительно новое явление. До его появления главной страшилкой, главным жупелом была «Аль-Каида» (террористическая организация, запрещенная в РФ. — **«МК»**). И тот же самый Замир Набиевич Кабулов рассказывал, что талибы — замечательные ребята, которые будут бороться с «Аль-Каидой». На самом же деле они не то что не боролись с «Аль-Каидой» — это сейчас фактически единое целое.

С мая прошлого года у «Талибана» и «Аль-Каиды» — общие военные штабы. 15 августа талибы заняли Кабул, а уже 16-го туда прилетел глава афганского подразделения «Аль-Каиды». И талибы встречали его с почестями, на черном лимузине.

Да, с ИГИЛ у них более сложные отношения. Но то, что между талибами и игиловцами периодически происходят перестрелки, еще ничего не значит. Это исключительно борьба за влияние. Сами талибы тоже время от времени стреляют друг в друга. Это традиционный способ выяснения отношений в Афганистане, только и всего.

Да и с кем там бороться? По самым пессимистическим оценкам, по данным МООНСА, миссии ООН по содействию Афганистану, на всей афганской территории, во всех провинциях находится от двух до четырех тысяч бойцов ИГИЛ. Они там неравномерно распределены, где-то их больше, где-то меньше. Но в любом случае их не более четырех тысяч.

Что это такое — четыре тысячи для 30-миллионной страны? Ничто! Капля в море. Для сравнения: армия талибов на момент завоевания ими власти насчитывала 150 тысяч боевиков. Если кто-то в Афганистане действительно хотел бы бороться с ИГИЛ, никакого ИГИЛ там давно бы не было. Просто никто в этом не заинтересован.

Американцам это было не нужно, потому что ИГИЛ служило оправданием их присутствия в Афганистане. Ту же роль игиловцы играют и в случае с талибами. Именно на этом строится сегодня наша внешнеполитическая риторика: талибы нужны якобы для того, чтобы бороться с ИГИЛ.

Талибы — очень прагматичные ребята. Кого-то они убивают, с кем-то договариваются, с кем-то делят сферы влияния. Скажем, в северных таджикоязычных провинциях, где у них мало сил, они прекрасно взаимодействуют с игиловцами.

Используют они в своих целях и другие террористические группировки. Активно сотрудничают, например, с так называемым «Джамаатом Ансруллах», группировкой под руководством некоего Шарифова, выходца из Таджикистана, с «Исламским движением Узбекистана» (террористическая организация, запрещенная в РФ. — **«МК»**), с другими террористами-отморозками.

И что, талибы будут стрелять в них в угоду мировому сообществу? Да никогда в жизни! Они все повязаны друг с другом, у них общий бизнес. Это одна джихадистская шайка-лейка.

**— Ваш прогноз: надолго на этот раз пришли талибы?**

— Ну, если первое их правление продолжалось пять лет, то сейчас, думаю, они продержатся гораздо меньше. Их власть подрывают в первую очередь экономические проблемы. Экономика на боку. При свергнутом ими правительстве ровно половину ВВП страны составляли внешние заимствования, предоставляемые Соединенными Штатами, Евросоюзом, азиатскими союзниками. Сейчас этого нет.

Любая помощь, которая оказывается сегодня Афганистану, — это гуманитарная помощь в натуральном выражении. Продовольствие, лекарства, ГСМ и так далее. А талибам нужны деньги, хотя бы минимальное количество свободных средств. Чтобы элементарно выплатить людям зарплату. Посмотрим, что будет дальше, но выхода из этого тупика пока не видно.

Экономическая неопределенность предопределяет неустойчивость политическую. На некоторых министерских постах у талибов уже сменилось по три министра. Это говорит о том, что внутри «Талибана» идет междоусобная война. Думаю, к весне там будет новое правительство — тоже талибское, но у руля окажутся другие люди.

Но света в конце тоннеля я в любом случае не вижу. Ну сбросят талибов, а что дальше? Политической силы, которая могла бы провести индустриализацию и обеспечить устойчивое, независимое развитие страны, пока, к сожалению, не просматривается.

***Андрей КАМАКИН.***

## ЗАКОН

# ЗАЕЗЖАЙ, КОЛЬ ЗДОРОВ

**Как изменят жизнь россиян ужесточенные правила въезда мигрантов**

**С 29 декабря львиную долю приезжающих на заработки в Россию иностранцев будут встречать менее радушно. Планируется, что мигрантов обяжут предоставлять справки об отсутствии опасных инфекций и пристрастия к наркотикам. Соответствующий проект приказа подготовило МВД России.**

Согласно документу, в течение 30 дней со дня прибытия трудовым мигрантам придется подтвердить отсутствие наркозависимости и инфекций, включая ВИЧ. Справки нужно будет представить в территориальный орган МВД в бумажном или электронном виде, с цифровой подписью. Данные внесут в информационную систему ведомства в течение трех рабочих дней. Если гость въезжает на территорию России не для трудовой деятельности, времени для предоставления документов у него гораздо больше — 90 дней.

В те же сроки прибывшие иностранцы должны будут пройти процедуры снятия отпечатков пальцев и фоторегистрации. Силовики уверены: идентификация по биометрическим данным лишит приезжих желания и возможности нарушать закон. «В последнее время мигранты, которым было запрещено находиться в нашей стране, меняли имена, фамилии, место жительства и даже национальность. Обновив биографию, они повторно въезжали в Российскую Федерацию», — комментирует собеседник «МК».

АПН «МОСКВА»

Как рассказал нам глава Федерации мигрантов России Вадим Коженов, новшество коснется и членов Евразийского экономического союза (ЕАЭС). В его состав наряду с Россией входят Казахстан, Белоруссия, Киргизия и Армения. Граждане этих стран имеют право находиться в России достаточно долго без разрешительных документов. Им не требуется проходить дактилоскопическую регистрацию и медицинское освидетельствование. По оценкам, до начала пандемии коронавируса в России насчитывалось примерно 2,5 миллиона приезжих из ЕАЭС.

— У нас дисбаланс по линии эпидемической безопасности. Те, кому нужен патент, сдают анализы, а мигранты из стран ЕАЭС — нет. А ведь среди них тоже есть больные. Поэтому происходит унификация, — говорит Вадим Коженов. Новое правило не будет распространяться на детей до 6 лет и на граждан Белоруссии — последние практически приравнены в трудовых правах к россиянам.

Как отразится ужесточение требований для приезжих на рынке труда? Для отраслей, сотрудники которых плотно взаимодействуют с людьми (образование и воспитание детей, здравоохранение, торговля и общественное питание, бытовое обслуживание, туризм и гостиничное хозяйство), ничего не изменится.

— В нашей сфере справки об отсутствии инфекций у работника, медицинские книжки и так всегда были обязательны, их требуют почти все наниматели, — рассказал представитель кадрового агентства по подбору домашнего персонала в Москве «Амалко». — Разве что цены на услуги продолжат расти. Большая часть заказчиков желают, чтобы работники сделали прививку от коронавируса. Приятнее и безопаснее иметь дело с вакцинированными нянями, домработницами, водителями, сиделками...

— Кого предпочитают москвичи — иностранных работников или россиян?

— Большая часть требует славян — россиян, белорусов. Украина под вопросом. Сотрудников из Азии нанимают те, кто прежде работал с ними и получил более-менее положительный опыт. Если же сотрудничество не заладилось или, не дай бог, случилась серьезная неприятность, заказчики не хотят видеть их ни при каких обстоятельствах.

— Трудовые мигранты предпочитают «оседать» в Москве (России) или чаще работают вахтовым методом?

— Большая часть приезжих делают патенты и ищут постоянное место работы. Многим ездить туда-сюда невыгодно. Они приезжают сюда на заработки, а не на прогулку.

***Елена СОКОЛОВА.***

# УБИЙСТВО С СЕКРЕТОМ

## Суд приговорил 83-летнего пенсионера, зарезавшего дочь, всего лишь к году ограничения свободы

**История 83-летнего физика-изобретателя из Украины Виктора Секрета, которого после расправы над своей дочерью отправили дожидаться суда в квартиру убитой, потрясла своей абсурдностью. Еще большим абсурдом кажется приговор, который вынес на днях Видновский городской суд Московской области, — убийце дали год ограничения свободы. Теперь осужденному нужно всего лишь два раза в месяц появляться в инспекции и проживать по месту жительства…**

**Пенсионер с внешностью тихони, похоже, смог растрогать психологов и журналистов. Первые посчитали, что старик убил дочку в состоянии аффекта, а вторые и вовсе встали на защиту преступника, который три дня прожил на лестничной площадке — ведь потерпевшая внучка выставила вернувшегося из СИЗО родственника за порог.**

**«МК» попытался разобраться, что может скрывать пенсионер с фамилией, как нельзя точно характеризующей ее обладателя.**

Последнее совместное фото Виктора Секрета и его дочери Алины Журко.

### Убийство

В конце июля подмосковный ЖК «Бутово-парк» потрясла жуткая новость — в доме произошло убийство. Пожилой интеллигентный жилец одной из многоэтажек зарезал свою дочь. В три часа ночи пенсионер в окровавленной одежде спустился к соседям и позвонил в дверь. «Вызывай экстренные службы, я совершил убийство», — сказал старик в нижнем белье обалдевшему от ночного визитера соседу.

Через 15–20 минут в квартире работали следователи, криминалисты. Убийца — 83-летний Виктор Секрет — не пытался скрываться, но в свое оправдание заявил, что у него с дочерью «вышло недопонимание». Чуть позже на допросе у следователя прозвучала версия случившегося: пенсионер решился на преступление якобы из-за того, что дочь не поделилась с ним долей в квартире и отказала в постоянной прописке, хотя он отдал ей все свои сбережения после продажи жилья на Украине. Следователи возбудили уголовное дело по статье «Убийство» и ходатайствовали в суде об аресте пенсионера. Однако вскоре дело переквалифицировали на менее тяжкую статью «Убийство, совершенное в состоянии аффекта». Основанием для этого стали результаты психиатрической экспертизы. Держать его в СИЗО больше не было оснований, и на пенсионера сначала наложили запрет на определенные действия, а затем и вовсе отпустили под подписку о невыезде… Пожилой пенсионер счел, что он может беспрепятственно жить в квартире, где совершил убийство. Беременная внучка, потерявшая мать, со словами «у меня нет деда» выставила пенсионера, который как ни в чем не бывало явился на порог дома.

Посмотреть на «божьего одуванчика», который три дня проживал в подъезде, съехались тележурналисты… Но, судя по всему, пожилой человек кое-что недоговаривал…

### Потомок цыгана

Мы встретились с Викторией, той самой внучкой, которая выставила за дверь дедушку, в Видновском городском суде. В коридоре 34-летняя женщина, пряча под шаль округлившийся живот, поведала свою версию.

Больше всего женщину огорчило то, что никто не попытался узнать правду, а поверили на слово тихому пенсионеру:

— Понимаете, ему все верят — поверили на слово в суде, когда он заявил, что прописан в квартире мамы, и изменили меру пресечения, поверил психолог, проводивший экспертизу, поверили журналисты. Мы ведь тоже в свое время ему поверили… А получилось, совершили роковую ошибку.

Виктор Секрет — физик, изобретатель. Всю жизнь он прожил на Украине.

— Тесных отношений мы с ним никогда не поддерживали. Он проживал в деревне в Днепропетровской области и никогда не интересовался нашей жизнью — я не помню, чтобы он хотя бы раз присылал своим внукам и дочке гостинцы. Моя бабушка — красивая, интеллигентная женщина — родом из Кривого Рога. Она была довольно известным музыкантом, ее портрет, как заслуженного человека, даже висел в центре города. Вышла замуж за Секрета… Это и сейчас он Секрет. А тогда, возможно, желая искупаться в лучах бабушкиной славы, взял ее фамилию, которую снова сменил после ее смерти. Согласитесь, странный для мужчины поступок, — рассказывает Виктория.

В 1964 году у пары родилась дочь Алина. Молодой отец неожиданно исчез в неизвестном направлении. Оставшись одна с новорожденным ребенком, женщина не находила себе места. Вскоре выяснилось, что новоиспеченный папаша уехал в Москву, успел там найти себе новую невесту. Виктория не исключает, что сыграла гремучая смесь — Виктор был плодом любви цыгана и белоруски.

— Бабушка очень сильно переживала. Заработала на нервной почве сахарный диабет и умерла, когда моей маме было всего 15 лет. Моей маме пришлось рано стать взрослой. Ее отец был фанатично занят своей наукой, но в свою работу никого не посвящал. Что именно он делал, что изучал — мы до сих пор не знаем. Только на суде узнали об одном его изобретении, которое он запатентовал в 2005 году, — «Способ создания фантазийного аромата и устройство для его осуществления».

### Новая семья

Физик, черпавший вдохновение у самой Вселенной (Секрет признавался, что «ответы» и идеи ему приходят прямо с неба), видимо, не любил обременять себя бытовыми вопросами. Он женился во второй раз на работящей и молчаливой женщине, хоть и с ребенком от предыдущего брака. Пара продолжала жить в Кривом Роге.

Впрочем, несмотря на официальный брак, у Секрета, похоже, были секреты в личной жизни — простите за невольный каламбур.

— Мама позже познакомилась с молодым человеком, который заявил, что Виктор — его сын. Она очень о нем хорошо отзывалась. Рассказывала, что он, будучи 15-летним подростком, пришел к Секрету на работу в институт. Но тот сказал, что не является его отцом.

Законнорожденная дочь Алина Журко пошла по стопам матери и стала учителем музыки. Но в перестроечное время музыка много денег не приносила, и женщина подалась в торговлю.

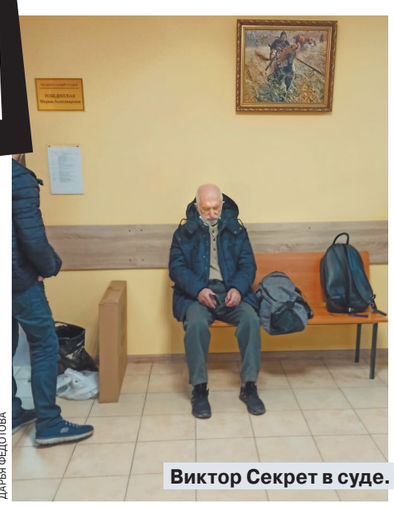

ДАРЬЯ ФЕДОТОВА

Виктор Секрет в суде.

Мама ездила за товаром в Турцию, торговала на рынке. Я росла без отца, поэтому никакой поддержки у мамы не было. В 2004 году мы перебралась в Москву. Мой дед — ее отец с семьей остался на Украине, — говорит Виктория.

Судьба не была к Алине благосклонной. Женщина тяжело работала, одна воспитывала дочерей. Младшая дочка родилась с генетическим заболеванием и требовала особенного ухода. А отец не столько поддерживал, сколько сам искал опоры.

— Виктор Григорьевич периодически звонил, жаловался на жизнь. У его жены резко пошатнулось здоровье, женщину парализовало. Потом умер его отец, который оставил ему дом в деревне. Секрет туда переехал со своими книгами и стал жить один. Мама же решила расширяться. Она продала дом на Украине, сделала большой взнос и купила квартиру в ЖК «Бутово-парк».

Примечательно, что Секрет попытался поучаствовать в приобретении жилья.

— Маме оставалось выплатить 300 тысяч рублей. Он предложил оплатить этот взнос, но с условием, что станет совладельцем квартиры. Мама, естественно, отказалась — сумма не была существенной, чтобы делить квартиру. Тогда он стал проситься приехать в Москву.

В телефонных разговорах Виктор Григорьевич периодически поднимал тему переезда. Как раз в это время отношения между Россией и Украиной резко обострились и нужно было делать выбор. Сердобольная женщина поддалась на уговоры и пообещала отцу помочь с получением российского гражданства. Секрет вскоре переехал в Москву.

### Тихий дедушка

Родственник приехал в столицу в начале 2019 года налегке — с нехитрым скарбом и книгами. И стал проживать у дочери.

Если мама раньше ухаживала только за больной сестрой, теперь ей приходилось обстирывать и кормить новоявленного члена семьи. Деньги у него водились. Но он ни копейки не давал. Да и мы не просили, зная его характер.

Алина тем временем стала подрабатывать няней. Деда просила периодически приглядывать за дочерью в ее отсутствие. Но и тут помощь лишь навредила.

— Сестре нельзя было простуживаться — мы всегда ее берегли как могли, — вспоминает Виктория. — Но ему постоянно было жарко и душно, он открывал окна, несмотря на предупреждения. Сестра простыла. В больнице ей случайно проткнули легкое, и она умерла… Ей был 21 год.

Алина была убита горем. А что дедушка? Новый жилец пообещал, что не сможет помочь материально, мол, денег нет. Но зато поддержит морально.

— Мать была полностью дезориентирована, все время плакала, находилась в глубокой депрессии. А ее отец, пообещавший поддержку, через два дня… просто исчез. Он не попрощался, ничего не объяснил. Просто уехал. Через некоторое время мы узнали, что он поехал на Украину, там купил билеты в Сочи. На 40-й день после смерти сестры он как ни в чем не бывало снова появился на пороге маминой квартиры.

Алина даже испытала некоторое облегчение после отъезда родственника. Обслуживать пенсионера у нее не было сил — женщина пыталась доказать вину эскулапов, допустивших врачебную ошибку. А отец все больше и больше требовал к себе постоянного внимания, стал проявлять даже агрессию.

— Мама как-то смотрела сериал в компьютере. Он подошел и выдал: «И это вся твоя жизнь?» Потом как-то обозвал ее женщиной легкого поведения. Мама, помню, рыдала в трубку от обиды.

В семье все чаще возникали ссоры — получивший российское гражданство пенсионер теперь уже стал требовать от дочери печать о регистрации в паспорте.

— Ему предлагали сделать временную регистрацию, которая дается на пять лет. Но временную регистрацию он называл «бумажкой для дураков». Он подговаривал меня, чтобы я повлияла на мнение матери и уговорила ее, но я держалась нейтралитета, — вспоминает Виктория.

### Странности

О том, что произошло в ночь на 20 июля 2021 года, следователи сообщили Виктории, которая на тот момент уже была беременна вторым ребенком, только днем. До этого всю ночь и утро в квартире многоэтажки шли следственные мероприятия.

— Как я узнала позже, никаких конфликтов у них вечером 19 июля не было. Где-то в 23 часа мы с ней поговорили по телефону Мама пошла спать. А когда она уснула, он взял нож и зашел в комнату. Он нанес ей 23 удара. Бил в шею, грудь, голову. Она даже не смогла защититься, спала на животе и, наверное, умерла, даже не поняв толком, что происходит, — говорит Вика.

Из приговора суда:

«…Виктор Секрет пошел в помещение кухни, где приискал нож, и, вернувшись в комнату, где находилась Журко А.В., нанес последней клинком указанного ножа многочисленные (не менее 27) удары в области шеи (не менее 16), груди (не менее 5), а также не менее 4 ударов клинком указанного ножа в области правой верхней конечности».

Пенсионер, измазанный кровью, в трусах и майке пошел «сдаваться» к соседу по лестничной клетке только в 2.40 ночи. Тот вызвал полицию, «скорую»… Когда приехали все службы, пенсионер заявил, что у него случилось помутнение рассудка, а затем, уже в Следственном комитете, устроил истерику — лег на пол и стал хвататься за сердце.

— Медики измерили давление, провели медицинские исследования и сказали, что с сердцем все в порядке. Тогда один из врачей предположил, что, может, он психически болен… — рассказывает внучка Секрета.

Виктория вспомнила, что за день до происшествия мать рассказывала, как застала отца ночью на кухне с ножом.

— Она услышала, что он встал и что-то делает на кухне. Мама пошла посмотреть, что происходит, и остолбенела: он достал мясо из морозильной камеры и пытался его резать ножом. Мама спросила, что он делает, в ответ — тишина.

Этим же ножом на следующий день была убита Алина.

Были и другие бытовые моменты, на которые в повседневной суете тогда не обратили внимания. Виктория, проживавшая отдельно со своей семьей, помогала матери по хозяйству — чтобы хоть немного разгрузить ее в быту, молодая женщина готовила на всех.

— Я часть обеда передавала маме — котлеты, овощи. Он приходил ко мне домой и забирал обед. И вот в последнее время мама в телефонных разговорах очень аккуратно стала спрашивать, свежие ли продукты я использовала. Я была в недоумении: конечно, свежие, у меня никто не жаловался. Оказалось, что после приема пищи маме становилось плохо — расстройство желудка, головная боль, слабость, она с постели подняться не могла.

Виктория также вспомнила еще одну странность — смерть прадеда.

— Мы были уверены, что прадед, оставивший Секрету дом на Украине, умер своей смертью, — в подробности нас никто не посвящал. Но однажды мы всей семьей сидели за столом. Секрет выпил и рассказал, что прадеда убили, мол, он нашел его в луже крови. Сказал, что, наверное, напали бандиты, ворвались в дом, но ничего ценного не нашли. Мы еще так удивились, спросили, почему он молчал все это время. Он ответил, что якобы не хотел никого тревожить.

### «Когда убьет, тогда будем разбираться»

После убийства следователи возбудили уголовное дело по 105-й статье УК, пенсионера отправили в СИЗО. Была назначена психолого-психиатрическая экспертиза. По словам адвоката Виктории Вадима Цурцева, экспертизу провели амбулаторно, быстренько — всего за три часа. Одна из психологов, выслушав слезливый рассказ обвиняемого «о недопонимании с дочерью», пришла к выводу, что пенсионер действовал в состоянии аффекта. При этом, установили эксперты, каким-либо хроническим психическим расстройством, слабоумием либо иным болезненным состоянием психики Секрет не страдал и не страдает.

**СПРАВКА "МК"**

Убийство, совершенное в состоянии внезапно возникшего сильного душевного волнения (аффекта), вызванного насилием, издевательством или тяжким оскорблением со стороны потерпевшего либо иными противоправными или аморальными действиями (бездействием) потерпевшего, а равно длительной психотравмирующей ситуацией, возникшей в связи с систематическим противоправным или аморальным поведением потерпевшего. Наказывается исправительными работами на срок до двух лет, либо ограничением свободы на срок до трех лет, либо принудительными работами на срок до трех лет, либо лишением свободы на тот же срок.

Следователи также быстренько переквалифицировали обвинение на «убийство, совершенное в состоянии аффекта». Поменяли и меру пресечения — сначала на запрет определенных действий, а с 11 ноября — на подписку о невыезде. Поверив на слово пенсионеру, который заявил, что проживает в ЖК «Бутово-парк», суд отправил его в квартиру дочери, где он убил ее.

— Для меня это загадка, почему суд не проверил информацию о регистрации обвиняемого и просто так, с ходу, все решил. Нам позвонил следователь и сказал, что обвиняемый едет к нам. Мы: «Как так, он же убийца? А если он кого-нибудь еще убьет?» Нам ответили дословно: «Когда убьет, тогда будем разбираться». В общем, в сентябре он снова оказался на пороге нашей квартиры. Я была в шоке. Я отказалась впускать его — у меня на руках маленький ребенок, я сама в положении. Я его просто боюсь, потому что не знаю, чего от него ожидать, — рассказывает Виктория.

Пенсионер стал жить на лестничной клетке в подъезде. Жалкого вида старик в потрепанной одежде тут же привлек внимание жильцов. Ему стали выносить еду, кто-то из сердобольных соседей отдал ему офисный стул. А вскоре в доме появились журналисты, которые сняли репортаж о пенсионере, дожидающемся приговора в подъезде.

— Соседи сначала меня осуждали, мол, выгнала родственника. Посмотришь на него — он действительно вызывает жалость: одет в старую одежду, все время молчит. Но я-то знаю, что одежды у него было достаточно: мы все время ему предлагали новые куртки, брюки, рубашки — он отказывался…

Если сначала пенсионера жалели, то вскоре стали сторониться, даже побаиваться.

— Мне консьержка рассказала, что пыталась закрыть перед ним дверь, но он протиснул руку и силой ее отодвинул. Она тогда мне призналась: «А сила-то у него ого-го какая!» Еще одна соседка также пыталась закрыть перед ним дверь в тамбур, так он ногу подставил, чтобы она не смогла этого сделать, и стал требовать, чтобы она его впустила. В общем, соседи стали требовать, чтобы его увезли. Но у него на руках было постановление суда.

Наконец удалось разъяснить суду, что регистрации в квартире, в которую так стремился попасть Секрет, у него нет. Тогда сотрудники ФСИН определили пенсионера в местный хостел. Говорят, деду хостел вроде как страшно не понравился — условия не те, да и обслуживать себя теперь приходилось самому.

Впрочем зря время Секрет не терял — пока шло судебное разбирательство, пенсионер решил заняться оформлением наследства… им же убитой дочери.

Незадолго до приговора Виктория узнала, что родственник-убивец пришел к нотариусу, чтобы заявить о своем праве на наследство дочери, так как, по его мнению, ему принадлежит половина квартиры. Конечно же, у нотариуса об убийстве и суде Секрет не сообщил.

— Он воспользовался тем, что приговора суда пока нет, и явился к нотариусу, не сказав, что обвиняется в убийстве наследодателя. Хорошо, что нотариус позвонил нам, мы прояснили ситуацию, — рассказала внучка.

Секрет по закону является так называемым недостойным наследником, а значит, не может претендовать на имущество дочери, которую сам же и убил. Видимо, пенсионер не был знаком с этими юридическими тонкостями.

### Суд

Приговор Видновского городского суда Московской области от 17 ноября — один год ограничения свободы — стал для потерпевшей настоящим шоком. Судья Юлия Иванова решила, что имеются смягчающие обстоятельства (полное признание вины, явка с повинной, преклонный возраст, сотрудничество со следствием, состояние здоровья). Получается, убийцу можно практически простить? Подписка о невыезде была снята с убийцы сразу же, а следом наложены ограничения.

Примечательно, что в день вынесения приговора в суде появился новый прокурор, который, видимо, не был в курсе вакханалии с мерой пресечения и, на минуту оторвавшись от своего телефона, попросил ограничить свободу Секрета по… месту жительства. Судья в приговоре также не указала четкого адреса, где Виктор Григорьевич будет ограничивать свою свободу. Теперь вопрос с пенсионером и его местом жительства будет решать ФСИН.

— Год ограничения свободы — это даже не год условно, а еще более мягкое наказание для человека, который лишил меня матери, а моих детей — бабушки… Теперь он свободный человек. Дважды в месяц он должен будет отмечаться в инспекции, не покидать и не менять места жительства, не посещать массовые скопления людей, которые он и так не посещал. Вот и все. У меня в голове не укладывается, как такое возможно и почему ему все поверили. Он так и не принес соболезнований, на могиле матери не был… В суде ко мне подходил, вставал рядом и молча смотрел на меня. Теперь я должна ходить и оглядываться, потому что не знаю, что у него на уме и кто следующий.

***Дарья ФЕДОТОВА.***

ЧП

# ГДЕ СКОЛЬЗКО, ТАМ И БЬЕТСЯ

## Блогер Саид Губденский накликал свою смерть

**Видеоблогер и владелец элитной автомастерской Саид Губденский (настоящее имя — Магомедсаид Зайнудинов) и президент Федерации авто- и мотоспорта Дагестана Заур Ибрагимов погибли в ДТП на Кутузовском проспекте. В аварии также пострадал водитель бизнесмена из списка «Форбс» Ратмира Тимашева.**

**После смертельного ДТП среди подписчиков видеоблогера разгорелись жаркие споры — одни утверждают, что причиной аварии стал несчастный случай, другие уверены: Губденский «гонял каждый день и постоянно подвергался опасности».**

28-летний Саид Губденский, управлявший новым BMW, при обгоне автомобиля не справился с управлением — машину на огромной скорости занесло, и она вылетела на встречную полосу. Иномарка сначала столкнулась с Mercedes-Benz, затем в Volvo. В результате удара Губденский, который не был пристегнут ремнями безопасности, вылетел из машины на проезжую часть. Пассажира — Заура Ибрагимова в результате нескольких мощных ударов зажало в салоне. Медики попытались реанимировать обоих прямо на месте аварии. Жизнь Ибрагимова удалось поддерживать некоторое время, и его даже доставили в больницу, однако там, не приходя в сознание, он скончался.

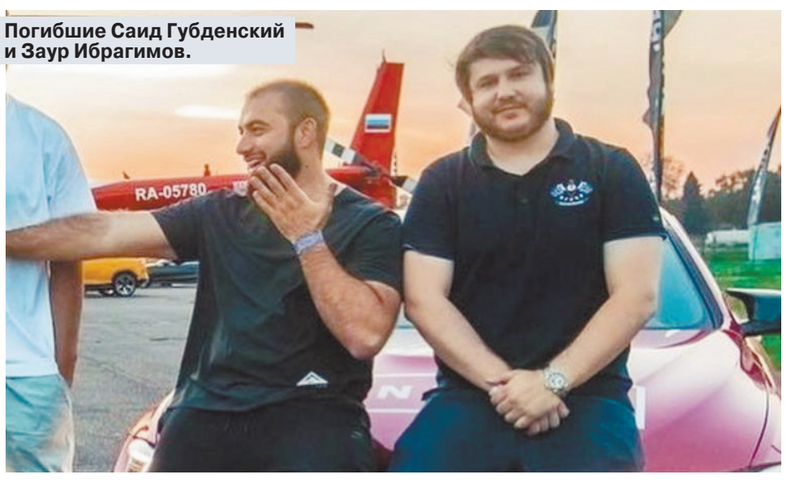

Погибшие Саид Губденский и Заур Ибрагимов.

RD/INSTAGRAM.COM

АГН «МОСКВА»

Еще двое участников ДТП — 36-летний Владимир Шатун и 32-летний Алексей Мельник — получили множественные ушибы и сотрясение мозга.

Как выяснилось позже, Mercedes, в который врезался автомобиль блогера, принадлежит крупному бизнесмену Ратмиру Тимашеву — основателю компаний Aelita Software и Veeam Software. Известно, что в 2018 году с состоянием в 700 миллионов долларов он входил в топ-200 богатейших бизнесменов России. Самого предпринимателя в машине не было.

Вскоре появилась основная версия — Губденский на мокрой дороге «играл в шашки». Кроме того, на колесах его иномарки была замечена летняя резина, и авария случилась из-за эффекта аквапланирования — на мокром асфальте пропало сцепление колес с дорогой. Подписчики Губденского уверяют, что у автомобиля был отключен стабилизатор, что вкупе с летней резиной привело к таким печальным последствиям. Примечательно, что иномарка, на которой Губденский попал в смертельное ДТП, была приобретена им всего неделю назад. Погибший даже не успел обзавестись номерами.

Известно, что кроме блогерства молодой человек занимался бизнесом — в Москве у него имелось тюнинг-ателье ZR Performance, в котором чинили свои машины многие знаменитости (одним из клиентов был Эдвард Бил — виновник одной крупной аварии на Садовом кольце). Элитная автомастерская, совладельцем которой также являлся пассажир Заур Ибрагимов, находится недалеко от места аварии на Кутузовском проспекте, поэтому вскоре после ДТП на место происшествия стали съезжаться друзья погибших. Убитые горем друзья на месте аварии вели себя довольно агрессивно — пресекали любые попытки интервью, мешали журналистам выполнять свою работу.

«Интеллигент в очках», «умный», «интересный» — так характеризуют блогера его подписчики и друзья. Действительно, еще в 2017 году, когда Губденский переехал в Москву из Махачкалы, его блог качественно отличался от материала его коллег по цеху. Молодой человек писал для блогосферы довольно глубокие тексты, в которых упоминал Бога, и под его постами можно было увидеть такие хештеги, как «успех», «религия», «ислам». Погибший когда-то учился в Египте и был хафизом Корана, выучив Священное Писание наизусть. Отвечая на вопрос в одном из интервью, Губденский рассказывал, что для него счастье — это «много детей» и возможность приносить пользу людям. Кроме того, он признавался, что его путь к успеху был тернистым: в молодости он попробовал множество профессий — работал официантом, на бетонном заводе, в обувном цехе, консультантом в магазине.

Впрочем, похоже, что головокружительный успех, к которому блогер пришел всего за пять лет, внес свои коррективы в его жизненные взгляды. В погоне за рейтингами Губденский стал выкладывать ролики с дрифтом за рулем автомобилей любимой марки. Про себя блогер честно говорил, что он «агрессивный водитель и злостный нарушитель», но старается это делать максимально безвредно для остальных участников движения. Кроме того, в одном из своих постов погибший рассказал, что провел пять суток под административным арестом за нарушение ПДД, коих на счету Губденского были десятки — превышение скорости, дрифт, езда без номеров и постоянная игра в автомобильные «шашечки». А в 2020 году блогера даже лишали прав за то, что повесил на машину подложные номера.

Все это слабо вяжется с недавним видео, которое уже назвали пророческим. В нем блогер упоминает про печально известного Эдварда Била и эмоционально призывал армию своих подписчиков не гонять, не «играть в шашечки» и соблюдать скоростной режим. Теперь очевидно, что это были лишь красивые слова.

***Дарья ФЕДОТОВА.***

## ОТБОЙНИК ПРОТИВ БЫДЛА

Очередной блогер убился в Москве на Кутузовском проспекте. Саид Губденский специализировался на автомобильной тематике, имел много подписчиков, но гибель на «встречке» сделала его известным максимально.

Москва — город безнаказанного порока. Лимитчики приезжают сюда покрасоваться крутостью, неуязвимостью и вседозволенностью (таджики с лопатами вопросительно замерли). Обязательная атрибутика: быстрая и очень дорогая машина, блог с наглостью и презрение к ПДД. Рефрен: «Я бесстрашен, и мне ничего не будет»…

Руслан Шамсуаров и Мара Багдасарян упивались собой на Mercedes, Билл крушил технику на Audi, свежий покойник Саид Губденский на словах осуждал Билла за игру в автошашки на переполненных улицах, а сам с гордостью снимал, как превышает на 80 км/ч разрешенную скорость на своем BMW. Воздать по заслугам закон не смог никому из них. Поплатился за распущенность лишь Geländewagen Шамсуарова, проданный с аукциона.

Мару Багдасарян долго арканили законами и постановлениями, пытались заставить красить заборы, негодовали в Думе, но наказать сумели только простых водителей на бюджетных автомобилях. Под Эдварда Билла законы переписать не хватило сил, и он ловко откупился. Саид Губденский погиб, и его теперь можно не наказывать, а только оплакивать.

Впредь подобные выходки с разной степенью смертоносности будут повторяться по нескольку раз в год. Если на Кутузовском проспекте — то с летальным исходом, на остальных магистралях — с большими материальными потерями. Приезжать куражиться именно в Москву респектабельное быдло не перестанет. Единственное, что можно сделать в этой связи, — разделительный отбойник. Поскольку равенства всех перед законом все равно не будет.

***Сергей АСЛАНЯН.***

## КРОССВОРД

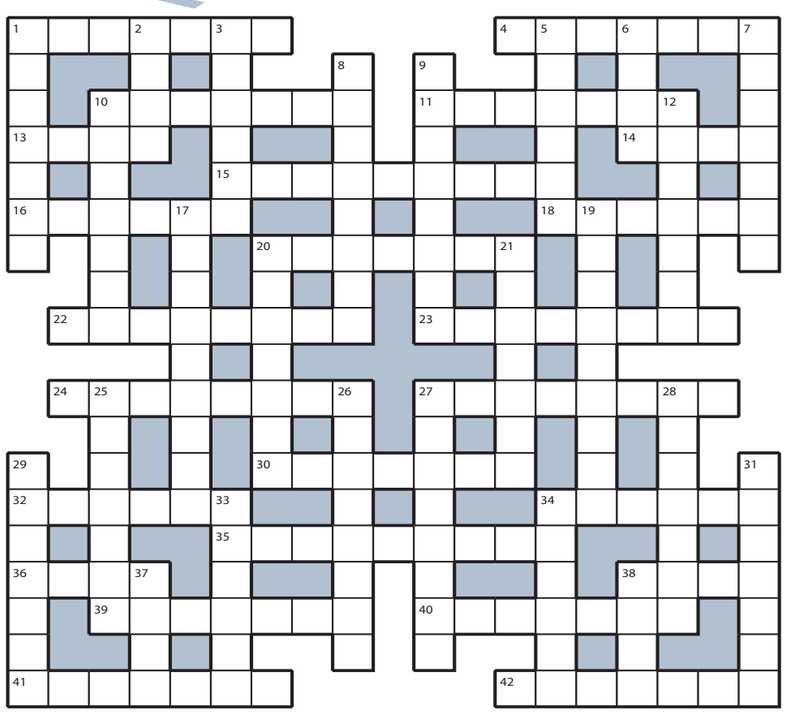

**ПО ГОРИЗОНТАЛИ: 1.** Речь Чацкого, изливающего душу. **4.** Ресторан для непритязательных купцов и мещан. **10.** Зрители, аплодирующие любимым артистам. **11.** Добавочная кассета к фотоаппарату. **13.** Плод, который «очищают» молотком. **14.** «Светоч» для заплутавших кораблей. **15.** Карманная собачка гламурной девицы. **16.** Куча сена, уместившаяся в руках. **18.** Хворь объевшегося мороженым старика Хоттабыча. **20.** Единица времени в названии «таймера» учителя физкультуры. **22.** Два параграфа, пройденные на уроке. **23.** Старинное оружие в виде фигурного топорика на длинном древке. **24.** Рабочий «станок» художника. **27.** Рабочий стол продавца на рынке. **30.** Трезвый «оценщик» жизненной ситуации. **32.** Могучий титан, державший небесный свод на плечах. **34.** Зрачок на старинный лад. **35.** Привыкание ученика к новому классу. **36.** Очаг культуры для сельских жителей. **38.** Собачья месть за пинок. **39.** Название вампирской саги про Беллу и Эдварда. **40.** Вышколенный персонал отеля. **41.** Массовый «кутеж» народа на Масленицу. **42.** Объездная дорога на задворках села.

**ПО ВЕРТИКАЛИ: 1.** Игра заядлых байкеров с мячом. **2.** Деталь топора с функцией молотка. **3.** Внесение денег за покупку в кассу магазина. **5.** «Электрошокер» в руке фехтовальщика. **6.** Тональный маскировщик дефектов на лице. **7.** Выигрышный веер карт на руках игрока. **8.** Высокий забор без щелей и зазоров. **9.** Плавание советских моряков за бугор. **10.** Перстень-«штемпель» на пальце кардинала. **12.** Кубики сахара высшего качества. **17.** Зал с помостом для катания шаров. **19.** Домашний арест для провинившегося сына. **20.** Драгоценная «трость» к царской державе. **21.** Делец, оформивший фирму-однодневку. **25.** Лентяй, не думающий о завтрашнем дне. **26.** Сооружение для полета лыжников. **27.** Не имевшийся у Ларисы Огудаловой «багаж». **28.** Сочинение ученика, написанное для галочки. **29.** Подземная стоянка для автомобилей. **31.** Изжеванный сборник песен «Ласкового мая». **33.** Ведомость о рангах, введенная Петром I. **34.** Птичка, которая «вечно мерзнет». **37.** Мечта мятежного паруса из стихотворения. **38.** Запретное для незамужних девиц место за столом.

### ОТВЕТЫ НА КРОССВОРД, ОПУБЛИКОВАННЫЙ 19 НОЯБРЯ

**ПО ГОРИЗОНТАЛИ: 1.** Верблюд. **4.** Столбик. **10.** Поверье. **11.** Единица. **13.** Уход. **14.** Овца. **15.** Излучение. **16.** Корсар. **18.** Рапорт. **20.** Лангуст. **22.** Казначей. **23.** Арестант. **24.** Странник. **27.** Прокурор. **30.** Ермолка. **32.** Рекорд. **34.** Стычка. **35.** Интроверт. **36.** Срок. **38.** Унты. **39.** Рефлекс. **40.** Интрига. **41.** Теорема. **42.** Джунгли.

**ПО ВЕРТИКАЛИ: 1.** Выручка. **2.** Брод. **3.** Ювелир. **5.** Тендер. **6.** Лицо. **7.** Куранты. **8.** Дежурный. **9.** Черемуха. **10.** Подруга. **12.** Автоген. **17.** Арендатор. **19.** Альтруист. **20.** Лечение. **21.** Тревога. **25.** Трактор. **26.** Компресс. **27.** Половник. **28.** Обочина. **29.** Просчет. **31.** Кавычки. **33.** Диплом. **34.** Сторож. **37.** Кедр. **38.** Угон.


РАЗБИРАТЬ РЕЧЬ ПО ТЕЛЕВИЗОРУ – ЭТО ПРОСТО !

АКЦИЯ!* Всем покупателям при покупке любого аппарата – годовой запас батареек в ПОДАРОК!

+ Гарантия 2 года
+ Пенсионерам скидки
+ Выезд специалиста на дом
+ Пробное ношение слухового аппарата

ПРЕДЛАГАЕМ СОВРЕМЕННЫЕ СЛУХОВЫЕ АППАРАТЫ С ПОВЫШЕННОЙ РАЗБОРЧИВОСТЬЮ РЕЧИ!

8 (495) 411-90-16

«Курская», ул. Казакова, д. 6, стр. 1 · «Сухаревская», ул. Сретенка, д. 27, стр. 1 · «Третьяковская», ул. Пятницкая, д. 28 · «Белорусская», ул. 1-я Брестская, д. 62

119017, Москва, ул. Пятницкая, д. 28, ООО «Мир слуха Пятницкая», ОГРН 1157746542953

* С подробностями акции можно ознакомиться по телефону или на сайте.

Реклама МИР СЛУХА www.mirsluha.ru ИМЕЮТСЯ ПРОТИВОПОКАЗАНИЯ. ПРОКОНСУЛЬТИРУЙТЕСЬ СО СПЕЦИАЛИСТОМ.



ОСНОВНАЯ ПОДПИСКА НА «МК» НА 1-Е ПОЛУГОДИЕ ИЛИ НА ВЕСЬ 2022 ГОД!

| наименование издания | в пунктах «МК» индекс | в пунктах «МК» цена | на почте индекс | на почте цена |
|---|---|---|---|---|
| «Московский комсомолец» (6 мес., 5 раз в неделю) | МК277 | 1300,00 руб. | ПН277 | 1377,42 руб. |
| «Московский комсомолец» для ветеранов и участников ВОВ, инвалидов I и II групп (6 мес., 5 раз в неделю) | МК277В | 1100,00 руб. | ПН277 | 1174,14 руб. |
| «Московский комсомолец» (12 мес., 5 раз в неделю) | МК301 | 2600,00 руб. | ПН301 | 2807,29 руб. |
| «Московский комсомолец» для ветеранов и участников ВОВ, инвалидов I и II групп (12 мес., 5 раз в неделю) | МК301В | 2200,00 руб. | ПН301 | 2378,96 руб. |

РЕКЛАМА 16+

ПОДПИСКА В РЕДАКЦИИ ГАЗЕТЫ «МК»
по будням с 10.00 до 17.00
**м. «Улица 1905 года»,** ул. 1905 года, д.7, центральный вход в редакцию «МК» со стороны ул. Костикова.

ПОДПИСКА В АВТОМОБИЛЬНЫХ ПУНКТАХ «МК»
22 и 23 ноября с 8.30 до 19.00
обед с 13.00 до 13.30
**м. «Щелковская»,** ул. Уральская, д. 3, у м-на «Билла»
**м. «Беломорская»,** ул. Беломорская, д. 16а, у к/т «Нева»
**м. «Академическая»,** ул. Гримау, д. 9, к. 1, напротив к/т «Улан-Батор»
24 ноября с 8.30 до 19.00
**м. «Теплый Стан»,** ул. Профсоюзная, д. 152, к. 1
**р-н Южное Медведково,** ул. Полярная, д. 9, у к/т «Полярный»
**м. «Планерная»,** ул. Планерная, д. 6, к. 1, южный выход
**р-н Рязанский,** ул. Михайлова, д. 29, к. 1, у к/т «Восход»
25 ноября с 8.30 до 19.00
**р-н Западное Дегунино,** ул. Весенняя, д. 10, у м-на «Магнит»
**р-н Бирюлево Восточное,** ул. Бирюлевская, д. 17, у к/т «Керчь»
**р-н Коньково,** ул. Миклухо-Маклая, 27а, к/т «Витязь»
**м. «Свиблово»,** ул. Снежная, д. 13, к. 1
26 ноября с 8.30 до 19.00
**р-н Котловка,** Нагорный б-р, вл. 8-10
**р-н Ломоносовский,** ул. Гарибальди, вл. 4, у ТЦ «Марина»
**р-н Алтуфьево,** ул. Инженерная, д. 3, у супермаркета «EUROSPAR»
**р-н Бирюлево Западное,** ул. Булатниковская, д. 9а, у к/т «Бирюсинка»

ПОДПИСКА В КИОСКАХ
с 10.00 до 17.30
**м. «Багратионовская»,** выход на ул. Барклая, д.10а
**м. «Преображенская»,** выход на ул. Б.Черкизовская, на пересечении улиц 2-й Пугачевской и Б.Черкизовской, д.16/2
**м. «Народного Ополчения»,** выход из метро №4, на ул. Маршала Жукова, на пересечении улиц Демьяна Бедного и Маршала Жукова, д. 19
**м. «Тушинская»,** выход из метро №4, к «Макдоналдсу»

ПОДПИСКА ДЛЯ СТУДЕНТОВ И ПРЕПОДАВАТЕЛЕЙ
по будням с 11.00 до 16.00
**МАИ,** ул. Волоколамское шоссе, д. 4, библиотека корпуса №7, кабинет №219

ПОДПИСКА В ГОРОДАХ ПОДМОСКОВЬЯ
27 ноября с 10.00 до 14.00
**ЛЮБЕРЦЫ,** Октябрьский пр-т, д. 200, в фойе ЛДК
**МЫТИЩИ,** ул. Мира, д. 2а, в фойе РДКД «Яуза»
**НОГИНСК,** ул. Комсомольская, д. 26, на парковке ТЦ «Ногинский», напротив сквера Карла Маркса и памятника Узникам фашизма
**ХИМКИ,** Ленинский пр-т, д. 2а, в фойе ДК «Родина»
**ЭЛЕКТРОСТАЛЬ,** ул. Корешкова, д. 3, на парковке ТРЦ «Парк-Плаза» (рядом с пл. Ленина)

**ВНИМАНИЕ! Ветеранам ВОВ и инвалидам первой и второй группы для оформления льготной подписки необходимо предъявить оператору оригинал соответствующего документа.**

ПОДПИШИСЬ НА «МК» ИЗ ДОМА ЗА ТРИ ПРОСТЫХ ШАГА!

Оформи подписку на «МК» на 2021 год.
Шаг 1. Перейдите по QR-коду или же зайдите на сайт www.mk.ru/podpiskaMK.
Шаг 2. Заполните все поля абонемента.
Шаг 3. Нажмите на кнопку «Оплатить online» и следуйте дальнейшим инструкциям для онлайн-оплаты банковской картой.
Обработку заказа по подписке на сайте mk.ru осуществляет ООО «Агентство МК»: 105043 г. Москва, ул. Первомайская, д. 69, ОГРН 1067760583560. Тел. 8(495)665-40-80


## УТРАТЫ

**Российское искусство продолжает нести невосполнимые потери от коронавируса: 20 ноября скончался народный артист России Валерий Гаркалин. Удивительный артист, человек-солнце, педагог от Бога. Он не раз уходил от смерти, пережил инфаркт, и не один. Казалось, что и теперь победит коронавирус. Пока он с октября находился в Коммунарке, состояние менялось, в какой-то момент наступило улучшение, пришла надежда, но вот — трагический исход.**

Кадр из фильма «Ландыш серебристый».

# ЗАКАТИЛАСЬ ЗВЕЗДА ВАЛЕРИЯ ГАРКАЛИНА

### Знаменитый артист не перенес последствий ковида

Однажды произошло нечто феноменальное. Во время гастролей в Клайпеде прямо на сцене у Валерия Гаркалина случилась клиническая смерть. Спектакль «Ботинки на толстой подошве» только начинался. Пришлось опустить занавес, а артиста срочно отправить на операционный стол. Он часто болел. Жизнь его не щадила. Рано потерял любимую жену, и это было такое горе, которое переживали вместе с ним все близкие.

Валерий Гаркалин родился в Москве 11 апреля 1954 года в самой обычной семье. Отец работал в автомастерской, мама — в столовой кассиром. А сына повело совсем в другую сторону. Он увлекся сценой, пошел в народный театр, куда в советские годы приходили люди самого разного возраста — от школьников до зрелых людей, выходивших на подмостки после работы где-нибудь на заводе. После окончания школы Валерий поступал на актерский, штурмовал все театральные вузы. И никуда не поступил. Пошел на фрязинский завод, работал там слесарем контрольно-измерительных приборов, чтобы потом вновь поступать. В итоге отслужил в стрелковой дивизии под Читой, и там о театре не забыл, руководил армейской самодеятельностью.

И только в конце 1970-х окончил Гнесинку, получив профессию актера театра кукол. Многие мечтающие стать артистами идут на кукольное отделение, если на драматическое нет возможности поступить. Учился Валерий Гаркалин у Леонида Хаита и Сергея Образцова, а потом стал актером знаменитого тогда кемеровского театра «Люди и куклы», руководил которым его мастер Леонид Хаит. В Москву вернулся позднее, поступив в Театр кукол под руководством Сергея Образцова, к своему второму мастеру. Там встретил свою любимую жену Екатерину, работавшую в педагогической части. Спустя десять лет после окончания Гнесинки получил специальность режиссера эстрады и массовых представлений в ГИТИСе, вошел в труппу Театра сатиры, которым в те годы руководил легендарный Валентин Плучек. С ролями Гаркалину повезло: Хлестаков в «Ревизоре», Петруччо в «Укрощении строптивой», Пичем в «Трехгрошовой опере» Брехта, Тапер в «Клопе» Маяковского. Отличный репертуар, дававший возможность проявить комедийный дар. В 1990-е начался расцвет антрепризы, и Валерий Гаркалин оказался в нее вовлечен, объездил всю страну со своими спектаклями.

В кино он дебютировал в «Катале» Сергея Бодрова-старшего и Александра Буравского в 1989 году, сыграв роль Грекова. Потом снялся в очень популярном в те годы сериале «Белые одежды» по только-только опубликованному роману Владимира Дудинцева. Но настоящее открытие нового имени в кино связано все-таки с картиной «Ширли-мырли» Владимира Меньшова. Ее хоть и не приняли с распростертыми объятиями, но близнецов Кроликовых в исполнении Гаркалина невозможно было не заметить. И для тех, кто знал его возможности, это было открытие. В кино появился совсем новый тип актера. Даже его внешность вызывала споры.

В итоге Валерий Гаркалин снялся более чем семидесяти картинах. Среди них — «Бедная Саша», «Ландыш серебристый», «Андерсен. Жизнь без любви», «Досье детектива Дубровского», «Между нами, девочками». Последней для актера стала роль в «Шахматной королеве» Марии Маханько в 2018 году. Голос у него был выразительный, особенный, поэтому приглашали в анимационные картины. Он получил премию «Икар» в 2018 году за одну из них — за то, что точно и ярко озвучил персонажа в мультфильме «Тихий ужин без соли». Как он рвался тогда на церемонию, как его вдохновила эта награда! Но заботливая дочь Ника (она — театральный продюсер) не решилась отпустить отца на шумное мероприятие, поскольку тогда у него начались серьезные проблемы со здоровьем. И это бурно обсуждалось в анимационном сообществе. Кто-то считал решение ошибкой: надо было прийти, это подкрепило бы силы актера. Если бы знать…

Почти двадцать лет Валерий Гаркалин руководил мастерской в родном ГИТИСе, стал профессором кафедры эстрадного искусства. Студенты его любили как отца родного. Он вообще был очень нежным и трогательным человеком. Слава его не ослепила. И еще он был однолюбом. После смерти жены Валерий больше не женился, а о своей любимой жене написал книгу «Катенька. Воспоминания».

*Светлана ХОХРЯКОВА.*

«Катала». «Белые одежды». «Ширли-мырли». «Шахматная королева».

## О ВАЛЕРИИ ГАРКАЛИНЕ ВСПОМИНАЮТ КОЛЛЕГИ И ДРУЗЬЯ

**Игорь Угольников, актер, режиссер:**

— Валера — мой близкий друг. Он — удивительный артист, человек-солнце, человек-праздник. Уверен, что у всех его партнеров по сцене и съемочной площадке сохранятся о нем очень теплые и яркие воспоминания. Валера — светлый и жизнерадостный, несмотря на все жизненные коллизии, которые обрушились на него. Очень тяжело на душе, тревожно и печально. Уходят люди вокруг, мои ровесники и друзья…

**— Вы подружились на съемках «Ширли-мырли»?**

— Да, нас свел Владимир Валентинович Меньшов. Это было много лет назад на «Мосфильме», на пробах «Ширли-мырли». Мы с Валерой должны были подыграть друг другу, будучи, как я теперь уже понимаю, практически утвержденными на наши роли. Надо было сыграть одну сцену, а в результате весь день с утра и до вечера мы с Валерой импровизировали. Меньшов смеялся и радовался, глядя на нас. Так мы и подружились. Как оказалось, навсегда. И потом во время съемок нам с Валерой позволялось много импровизировать. У нас был такой уговор с Меньшовым: сначала снимаем обязательную сцену, все то, что необходимо по сценарию, и то, что требует режиссер, а потом, если позволял график, можно сыграть ту или иную сцену по-своему, развить ее, что-то предложить. В результате сняли много материала, и некоторые наши импровизации вошли в картину, а что-то нет.

**— Как-то Меньшов сказал, что чуть ли не из газетного интервью узнал о Валерии Гаркалине, после чего пригласил его на роль. Слышали вы такую историю?**

— Этого я не знаю. Могу судить только о том, что сам видел и слышал, в чем участвовал. Было много разных историй, связанных с Валерой и со мной. Валера принимал участие во всех моих телепрограммах, в сатирическом журнале «Фитиль». Я всегда старался его куда-то пригласить, а он с радостью откликался. Есть сценарий, в котором роль старого, смешного и очаровательного деда написана специально на него. Теперь уже придется снимать без Валеры.

**— Как долго он боролся за жизнь! Надежда вспыхивала и угасала. Дочь Ника рассказывала нам о том, что происходило с ее отцом.**

— Да, становилось в какие-то моменты чуть легче, а потом опять тяжелее. Валеру сняли с ИВЛ, но вскоре его состояние ухудшилось. У него же был инфаркт. Он тяжело перенес смерть жены, но воспрял духом, началась новая жизнь. Валера преподавал, растворялся в своих учениках. Он прожил яркую актерскую и педагогическую жизнь.

**— И все же не все удалось успеть. Не всегда жизнь давала возможность сполна реализоваться.**

— Актерская профессия крайне зависимая. К сожалению, не всегда достаточно профессиональных и человеческих качеств для того, чтобы актер в своей жизни сыграл множество достойных ролей и остался в нашем понимании человеком востребованным, исполнившим на все сто процентов то, что ему дано свыше.

**Тереза Дурова, худрук Театриума на Серпуховке:**

«Это огромная потеря для кино и для театра, особенно для нашего. Сейчас пять учеников Гаркалина готовятся к спектаклю. Это Дарья Лукьянченко, Анастасия Крылова, Артур Матусов, Михаил Бубер, Надежда Мисякова, совсем недавно пришедшая к нам. Весь молодой состав главных ролей — его ученики. Как мы будем играть, я не очень понимаю. Для нас всех это потеря учителя, который объяснял, что такое честное отношение к своему делу. Человек огромного таланта, педагог и актер от Бога. Мы играем в память о нем, в его честь, с неограниченной любовью к нему»

**Нонна Гришаева, актриса:**

«Мы пересекались с Валерой всего один раз — снимались в «Ландыше серебристом». Режиссеру приходилось снова и снова делать дубли, потому что Валера постоянно подкалывал нас. Он был фееричный в своей небольшой роли, все время фантазировал. Мы, естественно, кололись, ржали, но все-таки сняли. Мне безумно жалко его учеников: они осиротели. Он же и артист, и педагог от Бога. Театры брали его учеников, не сомневаясь в их профессиональной подготовке. Гаркалинцы — это как путевка в жизнь, как знак качества. Пусть говорят, что незаменимых нет. Есть! Валера как раз из таких. Светлая ему память».

*Отдел культуры.*

# ПОДВИЖНИЦА, РОМАНТИК, БЕССТРАШНАЯ ЖЕНЩИНА

### Скончалась Мариэтта Чудакова

**Что ни день — то печальная весть. Ковид унес жизнь большого филолога, писателя и общественного деятеля, бесстрашной и обаятельной Мариэтты Омаровны Чудаковой. Почти две недели врачи Коммунарки боролись за ее жизнь, но спасти 84-летнюю пациентку не смогли: Мариэтта Омаровна умерла в реанимации. Чудакова была «великой русской подвижницей, отважной, непреклонной и романтичной» — очень точно написал о ней политолог Аркадий Дубнов. Действительно, таланты и личность литературоведа сложно переоценить: Мариэтту Чудакову заслуженно называли многогранным явление в русской культуре.**

Выпускница филфака МГУ Мариэтта Чудакова начала публиковать первые статьи в конце 1960-х годов. Успела написать более 200 научных работ об истории литературы XX века. Ее главной любовью была отечественная проза 1920–30-х годов: Михаил Зощенко, Юрий Олеша, Евгений Замятин, Михаил Булгаков. Среди фигур, которым она посвятила многочисленные книги, статьи и лекции, особое место занимает Булгаков, о котором она написала первую научную биографию. Мариэтта Омаровна не только изучала архивы, дневники и рукописи, но не раз встречалась с вдовой писателя Еленой Сергеевной Булгаковой в ее квартире на Суворовском бульваре. Здесь уместно напомнить, что в 1920-х годах против Булгакова была развернула кампания бешеной травли, вследствие которой рукописи писателя долгое время не публиковались. До 1960-х повесть «Собачье сердце» можно было прочитать только в самиздате. Роман «Мастер и Маргарита» официально был опубликован в 1966–67 годах в литературном журнале «Москва», а книжный вариант без купюр вышел лишь в 1973-м. То есть изучение полузапретного героя литературной сцены было поступком — гражданским и личностным. Причем в своих работах Мариэтта Чудакова поименно называет критиков, нападавших на Булгакова. И почти каждый труд филолога был именно поступком, призванным восстановить справедливость в отношении писателя, о котором шла речь.

Но Мариэтта Омаровна писала и свою литературу — увлекательные и вдумчивые фантастические романы-детективы для подростков. «Дела и ужасы Жени Осинкиной», «Мирные досуги инспектора Крафта», «Егор. Биографический роман. Книжка для смышленых людей от десяти до шестнадцати лет». Эти книги — лучшее подспорье для молодого человека, который только начинает свой путь, чтобы научиться читать и думать, а главное — разбираться в людях. Чудакова много ездила по стране (часто за свой счет), встречалась с читателями именно за этим — чтобы научить любить хорошую литературу, читать и думать. Ее лекции и беседы были наполнены не только знаниями, но бескрайним обаянием этой хрупкой, но смелой женщины.

Перестройка пробудила в Мариэтте Омаровне, как и в миллионах думающих людей, новые творческие силы и энергию. Она активно поддерживала демократические реформы в стране, а в 2000-х не боялась выступать с критикой нынешней политики власти, выходить на митинги и подписывать оппозиционные письма. На рубеже 2000–10-х Чудакова, к примеру, выступила против смертной казни. И это при том, что Мариэтта Омаровна пережила страшную трагедию: ее супруга, известного филолога, автора романа «Ложится мгла на старые ступени» (получившего премию «Русский Букер») Александра Чудакова ограбили и жестоко избили рядом с домом, после чего он скончался. Но она говорила, что даже эти люди не заслуживают смертной казни — не стоит отвечать жестокостью на жестокость, нужно уметь сохранить в себе человеческое. Последняя запись Мариэтты Омаровны посвящена ее супругу, с которым они счастливо прожили всю жизнь, вплоть до 2005 года, когда его жизнь оборвалась.

…«Это было на 4-м курсе. Тогда были в моде комсомольские свадьбы. Но мы были единодушны в том, что это — наше сугубо личное дело и никого, кроме нас, не касается… (На курсе узнали, что мы поженились, спустя много месяцев.) Наши родители были далеко, и денег на свадьбу, даже если бы мы возгорелись таким желанием, взять было неоткуда — нам в обрез хватало на скудное пропитание и на филологическую литературу 20-х годов («формалисты») в букинистических (тогда это было очень дешево). Да, мы были бедны как церковные крысы. В загс заявились так: я — в мамином осеннем пальто (своего у меня не было), Саша — в отцовском брезентовом плаще с огромным масляным пятном…»

Теперь они снова встретятся — 21 ноября, в день, который всегда был особенным для Мариэтты Омаровны, потому что это день ангела Михаила. В семье Булгаковых праздновался именно день ангела, а не день рождения, поэтому Чудакова каждый год 21 ноября проводила в Музее Булгакова ежегодные международные научные конференции.

*Мария МОСКВИЧЕВА.*

## НЕ ПРОПУСТИ!

### ЧИТАЙТЕ В НОЯБРЬСКОМ НОМЕРЕ ЖУРНАЛА «ОХОТА И РЫБАЛКА. XXI ВЕК»

**«Оружие»**
✔ **Полуавтомат от классиков** — самозарядный карабин Merkel SR1.
✔ **«Линий» мало не бывает** — как заставить патрон работать.
✔ **Увидеть то, что далеко** — преимущества подзорных труб.

**«Природа»**
✔ **Кабарга: мифы и реальность** — точка зрения эксперта.
✔ **Грибной народец** — дары поздней осени.
✔ **Через тернии к звездам** — в попытках добыть трофейного козерога.
✔ **Рикошетом по нецелевым** — темная сторона агрокультуры.

**«Трофеи»**
✔ **Танзания в сердце** — страна, куда охота вернуться.
✔ **Царь горы** — в Катон-Карагай за маралом.
✔ **Нежданный фарт** — гусь на утином перелете.

**«Рыбалка»**
✔ **Кубинские страсти** — свобода барракуде!

### ЧИТАЙТЕ В НОЯБРЬСКОМ НОМЕРЕ ЖУРНАЛА «АТМОСФЕРА»

★ «Во время свадебного путешествия я заболела лихорадкой» – **Татьяна Чердынцева** о жизненных перипетиях

★ «Только Надежда и знает, какой я на самом деле» – **Алексей Кравченко** развенчивает образ брутального рокера

★ «Я был папой-паникером» – **Алексей Морозов** и его жена Дана осваиваются в роли молодых родителей

Об услугах и продажах Classifieds вам все расскажет!
Москва, ул. 1905 года, д.7, (ст. м. "Улица 1905 года") с 10.00 до 19.00 РЕКЛАМА Тел.: (495) 781-47-43, 781-47-32. E-mail: classifieds@mk.ru

ПРИЕМ ОБЪЯВЛЕНИЙ ПО ТЕЛЕФОНУ
Оплата в любом отделении Сбербанка.
Наши реквизиты:
получатель ООО Рекламно-информационное агентство "О`Кей"
Московский банк Сбербанка России ПАО, г. Москва
ИНН 7719464149, КПП 771901001
ПАО Сбербанк России г. Москва
БИК 044525225
Р/с 407 028 104 381 701 011 10
К/с 301 018 104 000 000 002 25
ОКАТО 45263558000
Дополнительная информация по телефону: (495) 781-47-32

Барахолка
куплю
❑ КНИГИ Б/У. ВЫЕЗД. Т. 8(495)720-68-36
❑ книги б/у, значки, монеты, иконы. Старинные вещи т. 8(926)902-53-51

Медицина
предлагаю
НАРКОХЕЛП
ЗАПОИ
ВЫЗОВ НАРКОЛОГА НА ДОМ ПО МОСКВЕ И ПОДМОСКОВЬЮ
Круглосуточно. Приезд врача от 30 мин
РЕАБИЛИТАЦИЯ НАРКОЗАВИСИМЫХ АНОНИМНО
+7 (495) 776-30-03
www.n-help.ru
ИМЕЮТСЯ ПРОТИВОПОКАЗАНИЯ. ПРОКОНСУЛЬТИРУЙТЕСЬ У СПЕЦИАЛИСТОВ.
ООО «НаркоХелп» лиц.№ЛО-77-01-002153

Металлы и оборудование
куплю
платы, микросхемы, 155, ЭТО, разъемы, КМ т. 8(800)707-22-53

Спорт и красота
предлагаю
❑ отдых! Т. 8-903-150-46-00
❑ отдых. Т. 8-926-783-41-50

Будьте бдительны при привлечении к сотрудничеству лиц, не имеющих лицензий или иных специальных разрешений

ТЕМА ДНЯ

**Эта шокирующая история наверняка вдохновит какого-нибудь голливудского режиссера на создание политического триллера в стиле «Мюнхена» или «Операции «Арго». Главное, чтобы с Пэн Шуай, китайской теннисисткой, посмевшей публично обвинить высокопоставленного государственного деятеля в принуждении к сексуальным отношениям, все было благополучно. Журналисты китайских государственных СМИ публикуют ее фотографии и даже видео, но им никто не верит. Рассказываем, как незадолго до Игр в Пекине Китай вляпался в скандал, который уже не удастся замолчать.**

# ИСЧЕЗНОВЕНИЕ КИТАЙСКОЙ ПРИНЦЕССЫ

*Секс-скандал с теннисисткой Пэн Шуай угрожает Олимпийским играм в Пекине*

Пэн Шуай.

WIKIPEDIA.ORG

## «Золотой цветок»

Ей было всего 15 лет, а Пэн Шуай уже попала в сборную Китая по теннису на Кубке Федерации. Настоящая сказка, ведь в КНР успехи в спорте — это шанс на благополучную жизнь. Перед глазами был пример Ли На, первой в истории китаянки, ставшей второй ракеткой мира. Шуай наверняка хотела пройти такой же путь, но в одиночном разряде так же хорошо у нее не получилось, хотя несколько незначительных турниров WTA Шуай все-таки выиграла.

Зато прекрасно пошло дело в парах. Встреча с тайваньской теннисисткой Се Шувэй стала судьбоносной и позволила им взять два турнира Большого шлема — Уимблдон-2013 и Ролан Гаррос-2014. Пэн Шуай стала первым номером парного рейтинга и любимицей китайской прессы.

Правительство страны объявило ее образцовой спортсменкой и «золотым цветком» китайского спорта, а СМИ писали про нее так: «Она как ветерок в женском теннисе и всегда будет нашей китайской принцессой».

Жизнь, казалось бы, удалась. Почти 10 млн долларов призовых за карьеру, слава, успех. А тут и Ли На неожиданно завязала со спортом, и Пэн Шуай заняла ее место на обложках журналов. В тот момент мир и не знал, что бэкстейдж этой пленительной сказки вовсе не так красив, как кажется.

Все вскрылось 2 ноября этого года. В китайской социальной сети Weibo появился пост-крик в формате MeToo. Пэн Шуай подробно рассказала о своих отношениях с бывшим вице-премьером Государственного совета КНР и членом Постоянного комитета Политбюро Чжаном Гаоли, ушедшим в отставку в 2018 году.

Он пригласил ее поиграть в теннис с ним и его женой, а потом пообедать вместе. После чего стал домогаться, пока его жена была за дверью, как говорится в посте Пэн, который был удален из социальной сети в течение получаса, но скриншоты разлетелись по Глобальной сети в считаные секунды.

Шуай пишет, пересказывает портал SupChina, что у нее нет никаких доказательств ее слов, но она все равно решилась рассказать свою историю. Про то, как испытала насилие, про то, как супруга ее мучителя все знала и закрывала глаза, и про то, что в итоге даже влюбилась в Чжана Гаоли, хотя ей сейчас стыдно за эти чувства, и что их роман длился несколько лет.

Сообщение было удалено, доступ к аккаунту Пэн Шуай в Weibo был ограничен. Блокируются и тщательно вычищаются из Сети также любые упоминания о ней и Чжане Гаоли. SupChina пишет, что какое-то время даже слово «теннис» блокировалось и было под запретом.

Но почему Пэн решилась на такой шаг?

## Ветер перемен?

В Китае тоже есть движение MeToo. И после высказывания Шуай активистки громко заявили, что вот он — знак того, что китайские женщины больше не принимают сексистское поведение, раньше считавшееся в стране нормой.

В июле полиция Пекина задержала китайско-канадскую поп-звезду Криса Ву после того, как несколько молодых женщин публично заявили, что он их изнасиловал. А в августе из корпорации Alibaba уволили руководителя-мужчину после того, как сотрудница публично заявила, что он вошел в ее номер в отеле, когда она была в состоянии сильного алкогольного опьянения, и изнасиловал ее.

Эти дела разрешено было широко обсуждать в Интернете, обличать насильников, а государственные СМИ выступали с критикой аморального поведения знаменитостей и предупреждали всех, чтобы больше так не делали. Публикации об этих делах стали одними из самых читаемых тем в китайских социальных сетях.

Возможно, Пэн Шуай решила, что изменения произошли, и именно поэтому не побоялась высказаться. Но не просчитала, что тенденция не срабатывает, когда дело касается государственных чиновников, пусть и бывших.

Чжан Гаоли.

## Где Пэн Шуай?

Дней через 10 выяснилось, что Пэн Шуай не выходит на связь. 14 ноября французские теннисисты Николя Маю и Ализе Корне запустили хештег в социальных сетях #WhereIsPengShuai («Где Пэн Шуай») и взбаламутили общественность. Они потребовали от международных теннисных ассоциаций заняться этим вопросом, и те услышали.

WTA и ее глава Стив Саймон начали активно призывать китайские власти к расследованию. К призывам о расследовании присоединилась и ATP. А вскоре на китайском канале CGTN было показано якобы электронное письмо от Пэн Шуай, в котором она говорит, что с ней все в порядке, что она отдыхает дома, что WTA лезет туда, куда не следует, и в следующий раз просит согласовывать с ней все касающееся самой Пэн, если это исходит от организации. Но самое главное, что она опровергает обвинения, высказанные ею ранее.

Этому письму никто не поверил. Стив Саймон тут же выступил на официальном сайте WTA: «Это заявление вызывает у меня только большую тревогу за ее безопасность. Не верю, что это письмо действительно написала сама Пэн».

Тем временем ситуацией заинтересовалась Организация Объединенных Наций. Из ООН направили запрос властям Китая о местоположении пропавшей теннисистки Пэн Шуай. «Нам важно получить информацию о ее местонахождении и подтверждение ее благополучия. К тому же мы просим провести прозрачное расследование ее обвинений в сексуальном насилии», — приводит слова пресс-секретаря Управления Верховного комиссара ООН по правам человека Лиз Тросселл CBS News.

После запроса ООН журналист того самого государственного канала CGTN Шэнь Шивэй сообщил, что теннисистка только что прислала другу фотографии и он их опубликовал. Но пользователи социальных сетей тут же обрушились с ретвитами с комментариями типа «за кого вы нас принимаете?» и «ага, так мы и поверили». А когда фото оказалось недостаточно, в публичном пространстве появились видеоролики.

Вот Шуай ужинает в ресторане с тренером и друзьями. Менеджер ресторана Чжоу Хунмэй подтвердил Reuters, что ужин действительно был, на нем присутствовали семь человек, включая Пэн. Они ели в отдельной комнате, и Чжоу даже показал счет, в котором были лапша и побеги бамбука.

Еще позже появилось видео о том, что теннисистка присутствует на открытии юниорских соревнований, а также подписывает мячики детям. На всех кадрах Пэн Шуай улыбается.

Пользователи Твиттера не поверили и атаковали редактора китайского издания Global Times Ху Сицзиня, выложившего видео, вопросами и сомнениями: «Это ничего не доказывает! Это постановка! Даже если с ней физически все в порядке, где информация о расследовании поведения Чжана Гаоли? Этот юниорский турнир начался в сентябре, это фейк. Там пустой зал!»

На сайте Global Times есть информация о том, что стартовали финальные матчи детского турнира Fila Kids Junior Tennis Challenge. В тексте написано, что соревнования действительно начались 25 сентября, а 7 ноября объявлены победители в одиночном разряде. Какие конкретно матчи были сыграны в воскресенье, 21 ноября, не сказано ни слова. При этом в заметке также есть фраза: «Билеты на матчи были распроданы моментально». Но на видео можно заметить пустые трибуны.

## «Видео недостаточно»

В общем, сомнения понятны. И Стив Саймон по-прежнему находится «на перепутье». «Я рад видеть видео, выпущенные государственными СМИ Китая, на которых запечатлена Пэн Шуай. Хотя видеть ее приятно, остается неясным, свободна ли она и способна ли принимать решения и действовать самостоятельно, без принуждения или внешнего вмешательства. Одного видео недостаточно. Наши отношения с Китаем находятся на перепутье», — заявил Саймон официальному сайту WTA.

Ранее Саймон заявлял, что готов разорвать весь бизнес с этой страной, если мы не убедимся в безопасности Пэн Шуай, а также не поймем, что имело место справедливое расследование преступления против нее. «Довольно часто мы ставим политику и бизнес во главу угла. Однако это не тот случай. Мы готовы к тому, чтобы уйти из Китая, понимая, к каким трудностям это приведет. Но этот вопрос важнее бизнеса», — цитирует Саймона CNN.

В Китае проводится с десяток турниров WTA разного уровня, включая самый главный — итоговый турнир в Шэньчжэне. И это десятки миллионов долларов. С другой стороны, в Поднебесной уже два года не проводится вообще никаких теннисных турниров из-за коронавируса. И даже женский итоговый в этом году перенесли в Гвадалахару.

«Мне никогда не нравилось играть в Китае: там ужасные условия, а воздух такой грязный, будто выкуриваешь три пачки сигарет за матч. Однако именно там появлялось все больше денег и турниров. Но вот уже второй год мы живем без Китая, и ничего, пусть денег и стало меньше», — сказала французская теннисистка Ализе Корне L'Equipe. Так что жесткое решение Стива Саймона, скорее, найдет поддержку среди топовых теннисистов.

WTA продолжает утверждать, что никакими способами не может связаться с теннисисткой, хотя старший руководитель Global D-Sports Дин Ли, также опубликовавший фотографию с турнира, сказал Reuters, что он давний друг Пэн, и подтвердил, что ее телефон постоянно включен. Поэтому непонятно, почему WTA не может просто набрать ее номер.

Дин объяснил молчание Пэн тем, что она просто не соглашается на интервью с иностранными СМИ, так как получила много звонков после того, как Саймон отправил электронное письмо ее помощнику, в котором содержалась ее контактная информация и в рассылку попали еще несколько человек.

## Угроза Играм-2022

Появляющиеся видео не гасят, а только еще больше разжигают сомнения. И предстоящие зимние Олимпийские игры в Пекине находятся под ударом. Они и так, как новогодняя елка, обвешаны обвинениями в нарушении прав человека в Тибете и Гонконге, а также в преследовании уйгуров. Администрация президента США Джо Байдена уже объявила, что никто из официальных политических представителей на Игры-2022 не поедет.

Очередной скандал, конечно, Игры у Пекина не отберет: элементарно не хватит времени. Именно поэтому МОК самоустранился от обсуждения вопроса Пэн Шуай, им своих проблем хватает. Пресс-служба Международного олимпийского комитета заявляет, что в этом вопросе организация выбрала режим «тихой дипломатии». Но член МОК Дик Паунд признался, что «если дело не будет решено разумным образом, очень скоро оно может выйти из-под контроля». Паунд сомневается, что все это может привести к проблемам с Играми, но «в таких ситуациях никогда не знаешь», добавил он.

***Ульяна УРБАН.***

ГЕРОИ ДНЯ

# ВЫЗОВ ОБЩЕСТВУ

*Этап Гран-при по фигурному катанию в Гренобле принес пять наград фигуристам России*

Анна Щербакова.

AP

**Теперь остался только один этап Гран-при перед финалом серии, который пройдет в Осаке с 9 по 12 декабря. В Гренобле наши фигуристы завоевали пять наград: «золото» и «серебро» — у одиночниц, «золото» и «серебро» же — в парах, «бронза» — в танцах.**

У одиночниц — своя история, круто замешанная на внутренней конкуренции спортсменок России, но на разных этапах серии, конечно, очень разная степень накала в видах. Правда, нельзя сказать, что отсутствие в Гренобле сильных соперников, например у пары Александра Бойкова и Дмитрий Козловский, облегчало им задачу. Хотя и драйв очной борьбы никто не отменял.

Фигуристы сказали, что довольны: прокат во Франции был лучше, чем на первом этапе в Америке, задача-минимум, то есть попадание в финал серии, выполнена. «Мы не думаем ни о какой гонке с мировыми лидерами, с российскими парами, а стараемся в первую очередь работать над собой и формировать свое катание, как мы его видим — качественным и достойным».

Звучит, может, и пресно, но установка понятна. Как и всем хорошо известные амбиции действующих чемпионов Европы. Впрочем, в парном катании России битва за роль официального лидера — а им по факту станет первая пара национального отбора в конце декабря — предстоит суровая.

Андрей Мозалёв на этапе Гран-при в Гренобле показал, как умеет исполнять сложные элементы. Эх, жаль, не случилось классного двоеборья. И с девятого места после проваленной короткой программы, исполнив два четверных тулупа, четверной сальхов и два тройных акселя, Андрей смог перескочить только на итоговое седьмое. Пообещал и дальше кататься так, как в произвольной программе.

Как сказал занявший пятое место в Гренобле Дмитрий Алиев (Артур Даниелян — десятое), «обидно за четверной лутц, за тройной аксель, за такие сбои в программе». А комментируя то, что опередил канадца Мессинга на 0,5 балла, подытожил: «Сначала «ох», потом вздох. Знаю, что могу не доводить до таких ситуаций, когда нужно считать сотые. При хорошем катании, которое я от себя жду, можно не обращать внимания на сотые, быть гораздо выше по баллам». На эти слова летит и наш общий вздох: ждет «то» катание не только Дима.

Танцоры Александра Степанова и Иван Букин вновь стали третьими на этапе. Французы Габриэла Пападакис и Гийом Сизерон — первые, канадцы Пайпер Гиллес и Поль Пуарье — вторые, обе пары попадают в финал серии. Саша с Ваней очень поздно вошли в сезон, но, как считают тренеры Ирина Жук и Александр Свинин, подойдут к главным стартам в максимальной форме, было бы здоровье. О том, что происходит с оценками дуэта, который прогрессирует, но почему-то с понижением баллов, тренеры говорят осторожно: «есть недопонимание». За ритм-танец фигуристам поставили на два балла меньше, чем две недели назад в Турине. За «Ромео и Джульетту» оценки тоже оказались ниже.

Отсутствие дуэта в финале Гран-при, может, и не стоит преувеличивать, но недооценивать его перед Олимпийскими играми тоже не стоит. А новая произвольная программа дуэта — «Ромео и Джульетта» — хороша.

Анна Щербакова опять заставила говорить о себе в превосходной степени. Во-первых, презентовала новую короткую программу. Фигуристка и в адрес прежней-то критику полной ложкой, прямо скажем, не хлебала, даже половина чайной не набралось бы, если только от особенно усердствующих. Но зачем произошла замена, после премьеры стало очевидно: новая короткая запоминается с первого же «прочтения». Олимпийский сезон заставляет искать победные пути везде.

Анна, набирающая форму, хотела исполнить в произвольной программе два прыжка в четыре оборота. Но с первым произошел буквально несчастный случай: спортсменка упала, заходя на прыжок, соскочила нога. Щербакова сказала после проката, что «немного шокирована своим выступлением». И не поняла, что произошло. Шокированы были и все, кто видел прокат. Правда, в другом ключе: сразу после падения Аня исполнила четверной флип. Щербакова продолжает диктовать льду свою волю.

Заставила говорить о себе на этом этапе и Алена Косторная. В короткой программе Алена не стала исполнять аксель в три с половиной оборота, уточнив, что такова была установка Этери Тутберидзе. Отказ от элемента ультра-си оказался оправданным, и это подтвердило даже не падение с него во время произвольной программы, а слова фигуристки после проката: «Когда я приехала в Гренобль, он у меня ни разу хорошо не получился».

Но зато во Франции удалось (все еще не в полном объеме) увидеть задуманное программами, что сразу показали и выросшие оценки. В финале Гран-при Алена, а она в него, судя по раскладам, попадает, должна удивлять еще больше.

Косторная утверждает, что в восторге от Билли Айлиш (произвольная программа фигуристки). «Мне нравится ее стиль. Это вызов обществу: «Я не такая, как все, и я не буду такой, как все». Это безумно импонирует, потому что я сама такая».

Вызов обществу — тут Алена с Билли не одиноки. Впереди — последний этап Гран-при. Каждая из наших одиночниц (а в Сочи выступят Камила Валиева, Елизавета Туктамышева и Майя Хромых) — прекрасные бунтари фигурного катания. Не такие, как все. И жалеть приходится только об одном: им придется сталкивать друг друга с олимпийской дороги.

***Ирина СТЕПАНЦЕВА.***

МУЗЫКАЛЬНЫЕ ХРОНИКИ

# ОБВИНЕНИЯ В ГЕЙ-ПРОПАГАНДЕ ИЗМЕНИЛИ ЗВЕЗДНЫЙ ДРЕСС-КОД

## Юбилейное шоу получилось не самым веселым

**К своему 25-летию канал Муз-ТВ получил весьма щедрый юбилейный подарок — правда, не поздравительную тарелку в ознаменование заслуг перед отечественной поп-рок-культурой, а штраф от Басманного суда в один миллион рублей за «гей-пропаганду», обнаруженную пытливым судопроизводством в июньской трансляции музыкальной церемонии. Участники юбилейного кремлевского концерта пытались, конечно, изо всех сил веселиться, однако атмосфера большой звездной гулянки оказалась изрядно подпорченной страстным приветом от басманного правосудия.**

Впрочем, главные фигуранты так называемого гей-скандала все же были среди участников праздничного шоу. Формально их не помянули в судебной филиппике в качестве виновников «гей-драмы», но все и так понимали, из-за кого разгорелись нешуточные страсти, поскольку на следующий же день после приснопамятной церемонии хор охранителей духовных скреп обрушился на Филиппа Киркорова с его «свадебным» дефиле с Давой и на Даню Милохина в трансгендерном наряде, состоявшем пополам из мужского смокинга и женского платья.

Но как без них обойтись? Уж слишком знаменитые. Даня Милохин стал для детишек и не только чуть ли не главной поп-игрушкой сезона, а Филипп Киркоров и Дава — и вместе и по отдельности — продолжают оставаться весьма желанными гостями на любом сборном концерте. К тому же поп-короля просто так в простолюдины не разжалуешь — с его-то заслугами, званиями да госорденами, врученными в том числе святейшей дланью. Тут уже кабы самому суду не оказаться осужденному за оскорбление поп-величества, поэтому, видимо, все кары басманные и решили обрушить на транслятора.

Однако, после того как искрометные забавы артистов на красной дорожке в июне привели к столь нелепому скандалу с официальными последствиями, звездный дресс-код стал куда скромнее. Теперь никаких двусмысленных платьев и сально-пикантных намеков. Киркоров хоть и был традиционно щедро обсыпан блестками, но выглядел и, главное, вел себя явно скромнее, чем обычно, если и обнимал Даву, позируя фотографам, то исключительно по-братски, почти с каменным лицом, и безо всякого эскорта из полуголых жеребцов, а Милохин вообще облачился в нечто мешкообразное — на зависть всем привокзальным бомжам. Басков, чьи наряды иногда видны из космоса, хоть и не был формально уличен в чем-то неблаговидном в контексте разразившегося скандала, но, видимо, от греха подальше выбрал самое скромное, что нашел в гардеробе. Мышино-какашечные тона его актуальных костюмов явно сказались и на настроении артиста — улыбки и поздравления выглядели изрядно натянуто и были напрочь лишены присущего Николаю искрометного балагурства...

Под стать явно поскромневшим и посеревшим нарядам было настроение и большинства других участников шоу. Могло показаться, будто звезды перед тем, как добраться до кремлевской сцены, «отпахали» минимум по три корпоратива и теперь, собрав остатки

Радость из последних сил. Филипп Киркоров и Ольга Бузова за кулисами праздника.

ГЕННАДИЙ АВРАМЕНКО

эмоциональных и физических сил, думают только о том, как бы побыстрее упокоиться на домашнем диване. Даже закулисное позирование перед фотографами сопровождалось наигранно вымученным позитивом. Но все закономерно: поп-музыка, насильно застегнутая на все пуговицы, превращается в крайне пресное зрелище даже для тех, кто по ней фанатеет.

Впрочем, среди всего это невеселья были и оптимисты, уверенные в том, что «все обойдется», «утрясется» и «рассосется», а российская попса, хоть и далекая от идеала, но по-своему яркая, все же не обратится фатально назад в советскую эстраду под угрозой наказаний хлыстами да нагайками от охранителей духовных скреп. Пессимисты же грустно бубнили, что еще парочка таких показательных порок, и естественное для звезд желание шалить и эпатировать бесследно улетучится, как синий туман.

В этой ситуации паралича и страха желающих высказаться по поводу сложившейся ситуации, разумеется, было немного. Об апелляциях, понятно, никто даже не заикался. Почти все звезды пытались делать вид, что ничего серьезного не произошло. За исключением все того же неугомонного Филиппа Киркорова. В его королевском выходе помимо двух песен был все-таки небольшой монолог на злобу дня, хотя и весьма сдержанный. «На красной дорожке может происходить все что угодно, главное — то, что на сцене. Есть фантик, а есть конфетка. И конфетка сейчас перед вами», — без лишней скромности заключил поп-король, лихо превратив расстановку акцентов в комплимент себе любимому.

В музыкально-эмоциональном отношении героем действа стал Дима Билан. Его выход в народ поначалу выглядел отчаянной попыткой расшевелить полумертвый зал, которому передалось настроение предыдущих выступающих. С Димой публика вдруг оттаяла, начала подпевать-пританцовывать и в итоге потребовала что-нибудь на бис. Правда еще одной минусовки у звукорежиссера не оказалось, и в итоге Билан еще раз стрельнул «Молнией» ко всеобщему удовольствию.

Возможно, поклонники Ирины Дубцовой были изрядно разочарованы отсутствием в шоу ее запланированного выступления. Однако, по слухам, «прогулу» была уважительная причина — в коллективе певицы будто бы подтвердили коронавирус, и Ирина приняла разумное решение воздержаться от выхода в свет. Зато большим и приятным сюрпризом стало появление на публике после тяжелой болезни певицы MakSim, за которую болели и переживали миллионы поклонников. Зал встретил героиню борьбы с ковидом овацией. Певица поблагодарила за «теплоту и участие», пожелала всем здоровья и веры в себя, но петь пока не стала, пообещала сделать это в следующий раз. Получив специальную награду «Звезда», артистка покинула сцену под запись своего суперхита «Знаешь ли ты». Ее проводили все такой же теплой овацией, и, пожалуй, этот эпизод стал самым трогательным и душевным на фоне юбилея, побитого неусыпной борьбой разбушевавшихся праведников за тотальное благочестие.

***Илья ЛЕГОСТАЕВ, Артур ГАСПАРЯН.***

### ДНИ РОЖДЕНИЯ

**Владимир Даль (1801–1872)** — врач, писатель, этнограф, лексикограф, создатель «Толкового словаря живого великорусского языка»
**Николай Добронравов (1928)** — поэт–песенник, актер. Лауреат Государственной премии СССР
**Ярослав Евдокимов (1946)** — певец, заслуженный артист РФ
**Матрона Московская (1881–1952)** — старица Русской православной церкви
**Елена Николаева (1969)** — предприниматель, общественный и политический деятель, депутат Московской городской думы
**Дмитрий Рыболовлев (1966)** — предприниматель, миллиардер, основной владелец футбольного клуба «Монако»

### ПОД ГРАДУСОМ

По информации Гидрометцентра России, сегодня температура **ночью** в Москве -2...0°, **днем** -2...0°. Облачно с прояснениями. Местами небольшой снег. Гололедица, местами сильная. Ветер западный, северо-западный, 5–10 м/с, местами порывы до 15 м/с. Восход Солнца — **8.18**, заход Солнца — **16.11**, долгота дня — **07.53**. По данным ИЗМИРАНа и Лаборатории магнитобиологии, ожидаются небольшие возмущения геомагнитного поля.

### ДАТСКИЙ УГОЛОК

**День сыновей**
**День психолога в России**
**День словарей и энциклопедий**
**1906 г.** — в России началась аграрная реформа П.А.Столыпина
**1911 г.** — летчик Д.М.Сокольцов осуществил радиопередачу с самолета на землю
**1941 г.** — по «Дороге жизни», проложенной для снабжения блокадного Ленинграда по льду Ладожского озера, стали ходить машины
**1961 г.** — шотландский актер Шон Коннери заключил контракт на исполнение роли Джеймса Бонда
**1963 г.** — в Далласе убит президент США Джон Кеннеди
**1986 г.** — Майк Тайсон завоевал титул WBC в супертяжелом весе, став самым молодым чемпионом мира в истории бокса

### ГОРЯЧАЯ ПЯТЕРКА АНЕКДОТОВ «МК»

1. **Не понимаю, почему, когда похищают людей в фильмах, заклеивают им рот скотчем. Это банально. Засовывайте лампочки, так надежнее и веселее.**
2. **— Женщина, дорогая, имейте совесть, я больше не могу!**
   **— Ты же перед этим кричал, что ты маньяк!**
3. **— Я не могу выйти на работу, потому что жена сломала два ребра.**
   **— А при чем тут ты?**
   **— Мне!**
4. **— Это ваша крыса?**
   **— Это не крыса, а гладкошерстная американская карликовая такса!**
   **— Раз кошка съела — значит, крыса...**
5. **А помните то беззаботное время, когда всех волновало, что Прохор Шаляпин спит со старухами?**

© ЗАО «Редакция газеты «Московский Комсомолец», 2021. Торговая марка и торговое имя «Московский Комсомолец», «МК» является исключительной собственностью ЗАО «Редакция газеты "Московский Комсомолец».
Перепечатка материалов и использование их в любой форме, в т.ч. в электронных СМИ, без письменного разрешения редакции не допускается.
Редакция не несет ответственности за достоверность и содержание рекламных материалов.

МК
АДРЕС РЕДАКЦИИ И ИЗДАТЕЛЯ: 125993, Москва, улица 1905 года, 7, стр. 1.
ЭЛЕКТРОННЫЙ АДРЕС РЕДАКЦИИ INFO@MK.RU
Редакция знакомится с письмами читателей, не вступая в переписку. Рукописи не рецензируются и не возвращаются.
Контактные телефоны: (495) 609-4444, (495) 609-4433
Служба распространения: ООО «Агентство «МК» тел. (495) 665-40-80
Газета отпечатана офсетным способом в ОАО «Московская газетная типография». 123995, ГСП-5, Москва, Д-22, ул. 1905 года, 7.
Подписные индексы газеты «Московский Комсомолец»: 55061, ПН277, ПН301
1 2 3 4 5 6 7 8 9 10 11 12 13 14 15 16
Заказ №: 3021
Общий тираж: 1.880.567
СВОБОДНАЯ ЦЕНА

Рекламно-информационное агентство Окей
принимает объявления от частных лиц и организаций в газету "МК".
781-47-37 (многоканальный), 781-47-36, 781-47-40

СРОК ПОДПИСАНИЯ ГАЗЕТЫ В ПЕЧАТЬ 18.30
Дежурный редактор: Дмитрий ДОКУЧАЕВ
НОМЕР ПОДПИСАН В 18.30
УЧРЕДИТЕЛЬ: Гусев Павел Николаевич
СВИДЕТЕЛЬСТВО О РЕГИСТРАЦИИ СМИ: ПИ №ФС77-42977 от 10.12.2010, выдано Федеральной службой по надзору в сфере связи, информационных технологий и массовых коммуникаций (Роскомнадзор)
Главный редактор Павел ГУСЕВ

Еженедельные выпуски «МК» выходят и распространяются в 55 регионах России: Астрахани, Барнауле, Белгороде, Биробиджане, Брянске, Великом Новгороде, Владивостоке, Владикавказе, Владимире, Волгограде, Вологде, Воронеже, Горно-Алтайске, Грозном, Екатеринбурге, Иркутске, Калининграде, Кемерово, Краснодаре, Кургане, Курске, Липецке, Магасе, Майкопе, Нальчике, Нижнем Новгороде, Новосибирске, Орле, Оренбурге, Перми, Петропавловске-Камчатском, Пскове, Ростове-на-Дону, Рязани, Санкт-Петербурге, Саратове, Севастополе, Серпухове, Симферополе, Смоленске, Ставрополе, Сургуте, Тамбове, Твери, Томске, Тюмени, Улан-Удэ, Уфе, Хабаровске, Чебоксарах, Челябинске, Черкесске, Элисте, Южно-Сахалинске, Якутске, а также в США, Канаде, Германии, на Украине, в Латвии, Израиле, Эстонии, Казахстане, Киргизии, Австралии, Молдове.