«Новоизмайловский прорыв»

Впечатляющий успех юридической службы КПРФ, защитившей наших санкт-петербургских товарищей, обвинённых в вымышленных правонарушениях 2

Дистанционное образование: «за» и «против»

Борьба коммунистов и их сторонников против дистанта дала свои плоды 3

Обещанного три года ждут. А заработанного?

Нарушения сроков выплаты зарплаты сотрудникам предприятий становятся хронической болезнью 7

Пролетарии всех стран, соединяйтесь!

ПРАВДА

Газета основана 5 мая 1912 года В.И. ЛЕНИНЫМ

Орган Центрального Комитета КПРФ

№6 (31066) 16+ 22—25 января 2021 года ● Цена свободная

Кому война — а кому мать родна

Новая ковид-реальность продолжает удивлять. Ежедневные сводки о десятках тысяч заболевших и сотнях умерших соседствуют со статистикой совсем иного рода. Согласно сообщению пресс-службы «Роллс-Ройс», в 2020 году компания реализовала в России более 200 автомобилей, что стало абсолютным рекордом с момента поставки первой машины в Санкт-Петербург в 1910 году. Россия второй год подряд стала крупнейшим рынком для этой марки авто в континентальной Европе, а московские дилеры бренда удерживают лидерство среди всех европейских продавцов автомобилей для нуворишей. Минимальная цена на новый авто 2020 года выпуска начинается от 27,5 млн рублей.

Одновременно с этим продажи одежды упали за год до 1,71 трлн рублей против 2,26 трлн в 2019-м. Происходящее эксперты объясняют тем, что из-за падения доходов люди нередко стали ходить в обносках. Продажи одежды и обуви в стране сокращаются второй год подряд. Относительно показателей докризисного 2014 года россияне сократили расходы на одежду и обувь на 37%. Количество детских магазинов одежды за год сократилось почти на 5% — до 10,1 тысячи точек.

Зато с «Роллс-Ройсами» у нас всё о'кей! И понятно почему: за 2020 год совокупное богатство российских миллиардеров увеличилось на 13,8 млрд долларов — подсчитало РИА Новости.

Александр ВОРОНЦОВ.

Памяти вождя

21 января состоялось возложение цветов к Мавзолею вождя мирового пролетариата. Колонну под красными флагами возглавили заместители Председателя ЦК КПРФ В.И. Кашин, Ю.В. Афонин и Д.Г. Новиков. По окончании траурной церемонии В.И. Кашин выступил перед журналистами.

«Уважаемые товарищи! Сегодня по всей России проводится день памяти, — напомнил заместитель Председателя ЦК КПРФ. — 97 лет назад ушёл из жизни Владимир Ильич Ленин, основатель нашего великого государства — Союза Советских Социалистических Республик, преемником которого является нынешняя Россия. Гений Владимира Ильича Ленина хорошо известен не только у нас, но и во всём мире. Это был мыслитель, учёный, который сумел воплотить в жизнь вековые мечты великих умов человечества о создании государства справедливости, государства, где уважают труд любого человека, от дворника до академика, где можно жить достойно, где создаётся творческая личность, где формируются лучшие социальные институты.

Владимир Ильич Ленин сумел не только теоретически обосновать возможность победы социалистической революции в России, но и осуществил её на практике, создав уникальную партию. Он смог не только взять власть, но и основать новое государство. Он также сумел в короткий срок создать революционную Красную Армию, которая расколотила всех и вся, включая хвалёную Антанту, всех тех, кто посягал на свободу, равенство и братство народов, провозглашённые революцией».

* * *

Цветы были также возложены к памятнику Маршала Советского Союза Георгия Константиновича Жукова.

Руслан ТХАГУШЕВ.
Фото **Сергея СЕРГЕЕВА.**

В БОРЬБЕ ЗА ДУШИ И УМЫ

Ленин — спаситель России и создатель Советского государства

Историк Сергей КРЕМЛЁВ (БРЕЗКУН) в беседе с политическим обозревателем «Правды» Виктором КОЖЕМЯКО

Издательство «Алгоритм» выпустило в свет 1000-страничное исследование Сергея Брезкуна (Кремлёва) о В.И. Ленине под названием «Ленин. Спаситель и Создатель». Автор известен, в частности, многими своими работами о И.В. Сталине, но обращение к ленинской теме для серьёзного исследователя — это всегда новая ответственность и особый экзамен. И он Сергеем Кремлёвым выдержан. Доктор социологических наук Г.С. Широкалова в рецензии, опубликованной в журнале «Политическое просвещение», отмечает как достоинство книги «внимательнейший анализ сочинений Ленина» и пишет далее, что «привычное, часто употребляемое слово «труд» приобретает совершенно иное содержание после знакомства с этой фундаментальной работой». Думается, беседа с автором такой работы будет интересна для читателей «Правды».

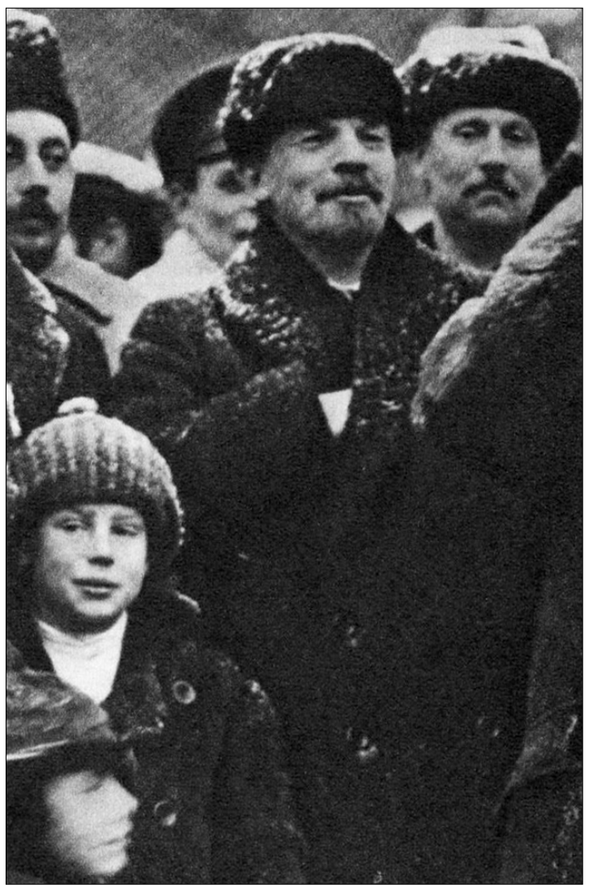

Кто же сделал больше для нашей страны и трудового народа?

— Сергей Тарасович, почему книга так названа? И почему написана?

— Написать книгу о Ленине я давно считал своим долгом. А название? Тот, кто решит, что это отсылка к библейской символике, не будет совсем не прав. Но если библейский бог предстаёт вначале как Создатель мира, а затем, в образе Христа, как Спаситель человечества, то Ленин сыграл двуединую роль в истории России в обратном порядке. Он спас Россию от хаоса, в который она погружалась после всех провалов царизма и Временного правительства, а потом во главе трудового народа стал создателем нового мира.

Спас Ленин Россию и тем, что увёл её от раздробления и судьбы полуколонии, то есть от того, что мы получили в конце XX века, отказавшись от Ленина и от продолжателя его дела Сталина.

Эту спасительную роль Ленина публично признал даже великий князь Александр Михайлович, дядя императора Николая II («дядя Сандро»). В июне 1932 года, будучи в Париже, он написал следующее:

«Весною 1919 года в России последовал целый ряд авантюр наших бывших союзников, которые способствовали тому, что большевики были возведены на пьедестал борцов за независимость России…

Англичане появились в Баку и создали независимое государство Азербайджан с целью овладения русской нефтью… Итальянцы появились почему-то в Тифлисе и помогли образовать самостоятельную Грузию, которая была известна своими марганцевыми месторождениями. Французы заняли Одессу, главный пункт южнорусского экспорта… Вершители европейских судеб надеялись одним ударом уничтожить и большевиков, и возможность возрождения сильной России.

Положение вождей белого движения стало невозможным. С одной стороны, делая вид, что не замечают интриг союзников, они призывали… к священной борьбе против Советов. С другой стороны — на страже русских национальных интересов стоял не кто иной, как интернационалист Ленин, который в своих постоянных выступлениях не щадил сил, чтобы протестовать против раздела бывшей Российской империи, апеллируя к трудящимся всего мира».

Ну что к этому прибавишь? Разве то, что «независимую Грузию» стряпали тогда и янки, что к перечню «дяди Сандро» добавить надо и японцев, и ещё много кого… Впрочем, сошлюсь также на оценку знаменитого социолога Иммануила Валлерстайна из Йельского университета (США). Он пришёл к выводу, что Ленин для России неизбежно окажется центральной фигурой XXI столетия. Валлерстайн привёл, как минимум, пять причин для этого, а первой называет вот что: «Ленин будет представляться великим национальным деятелем и патриотом, который спас Россию от полного распада, вызванного хронической некомпетентностью старого режима по всем направлениям — военной, социальной, политической… О Ленине будут говорить, что он удержал единство страны перед лицом иностранных интервентов и местных сепаратистов…»

Достаточно?

(Окончание на 6-й стр.)

АДРЕСА СОПРОТИВЛЕНИЯ

Уплотняют историю

В ПЕТЕРБУРГЕ у Смольного прошли пикеты против уплотнительной застройки на территории Аракчеевских казарм и сноса двух зданий — ВНИИБ и дома Басевича. «Мы планируем продолжать еженедельные пикеты у Смольного и пикеты у ЗакСа, пока правительство и депутаты не услышат жителей города», — заявляет градозащитница Ярослава Дудникова.

На территории бывших Аракчеевских казарм в центре Петербурга находятся два исторических здания: конюшня и кузница Офицерской кавалерийской школы. Здесь планируется уплотнительное строительство, но жители выступают против. По словам активистов, в сохранившихся исторических зданиях мог бы открыться Музей кавалерии.

«Уплотнительная жилая застройка участка Аракчеевских казарм не только похоронит идею создания музея в исторических зданиях Офицерской кавалерийской школы, но и ухудшит и без того неблагоприятную экологическую ситуацию в перенаселённом Центральном районе, где нужны не новые ЖК, а новые скверы. Вместо этого район получит ещё несколько сотен машин жителей нового ЖК на и так забитые машинами улицы», — рассказала Ярослава Дудникова.

Также градозащитники пытаются отстоять здание НИИ целлюлозно-бумажной промышленности (ВНИИБ) — образец сталинского неоклассицизма 1957 года.

Между тем власти приняли поправки, позволяющие уплотнительное строительство в кварталах с одноэтажной исторической застройкой.

novostroy.su

Горячий тариф

В Уфе, возле дома правительства Башкирии, 15 января состоялся одиночный пикет, который провёл житель столицы республики Иван Апаев. Он потребовал от властей снизить грабительский тариф за отопление жилья в регионе.

— СТОЯЛ где-то с полчаса, — рассказал пикетчик. — За это время ко мне вообще никто не подошёл, даже охранники из «Белого дома», которые обычно реагируют на подобные акции протеста.

Активист также добавил, что вместе со своим земляком Альбертом Рахматуллиным они подали уведомление о митинге, который намерены провести 31 января в Уфе на площади перед Дворцом спорта.

По сообщениям СМИ.

ШТАБ ПРОТЕСТА

Впереди — выборы

ПЕРВОЕ в наступившем году заседание Общероссийского штаба протестных действий состоялось 19 января под руководством заместителя Председателя ЦК КПРФ Владимира Кашина.

Участники совещания обсудили основные направления деятельности штаба в 2021 году. Прежде всего, заметил В. Кашин, следует сосредоточить внимание на подготовке к выборам в Государственную думу, которые состоятся нынешней осенью. Значимость этой работы трудно переоценить, ведь от результатов выборов зависит в том числе и дальнейший путь развития России. Поэтому как никогда важно приложить все усилия, чтобы успешно провести избирательную кампанию. Данные вопросы будут обсуждаться в том числе и на пленуме ЦК КПРФ, который состоится 23 января в Подмосковье.

Переходя к другим темам, В. Кашин заявил, что и в новом году КПРФ продолжит поддерживать братский народ Донбасса, а потому сбор и отправка гуманитарных конвоев продолжатся.

В ближайшее время уже должна начаться подготовка к празднованию 23 февраля — очередной годовщины создания Красной, Советской Армии. Следует также, отметил заместитель Председателя ЦК КПРФ, поднимать тему преследования красных активистов.

Алёна ЕРКИНА.

СОЦИАЛЬНО-ПОЛИТИЧЕСКИЙ ПРОТЕСТ ЗА РУБЕЖОМ

У ГРАНИЦ США остановлен очередной караван мигрантов, состоящий главным образом из жителей Гондураса, часто с маленькими детьми. Чтобы достичь южных рубежей Америки, им требуется пройти через Гватемалу и Мексику. Причина нового массового исхода, как и в прошлые разы, — бедность, насилие и вооружённые конфликты.

По мере приближения многотысячной толпы к границе Гватемалы напряжение нарастало, власти попытались преградить мигрантам путь, выведя на улицы отряды правоохранителей. После столкновений искатели лучшей доли отступили. Руководство обеих латиноамериканских стран решило координировать усилия для предотвращения вспышки нового кризиса, подобного тому, что разразился менее двух лет назад, когда Дональд Трамп пообещал ввести пошлины на товары из Мексики, если Мехико не ужесточит контроль за передвижением у своих рубежей.

Многолюдно и на заснеженных улицах французской столицы, где состоялась многотысячная демонстрация в знак протеста против принятия противоречивого закона о глобальной безопасности, ограничивающего съёмку полицейских при исполнении обязанностей. По мнению противников документа, одна из статей которого предусматривает крупный штраф и тюремный срок за публикацию в интернете фотографий, где чётко видны лица стражей порядка, а также за сообщение их персональных данных, журналистам и гражданам будет сложнее документировать случаи жестокого обращения со стороны правоохранителей.

Маршем по центральным улицам Парижа до площади Бастилии прошли около 6500 человек. Акции протеста прокатились и по другим городам Франции. В общей сложности в них приняли участие свыше 34 тысяч манифестантов. Демонстрации оказались мирными, стычки с полицией зафиксированы лишь в Нанте, где пострадали 12 стражей порядка и 75 человек были задержаны.

ISSN 0233-4275

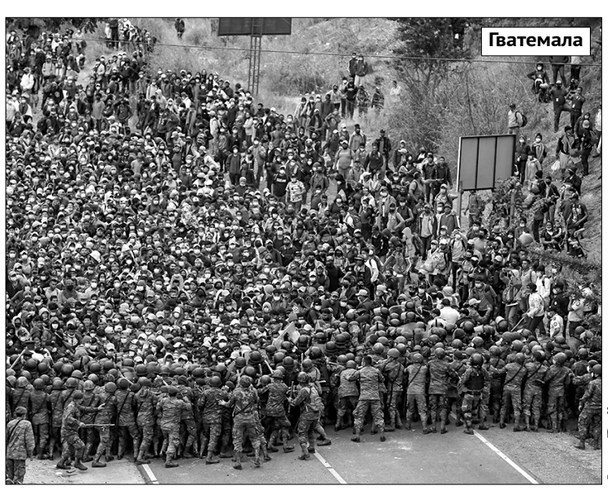
Гватемала

Франция

Фото **Рейтер.**

ПРАВОВАЯ ЗАЩИТА

«Новоизмайловский прорыв»

В последние годы Санкт-Петербургское региональное отделение КПРФ сталкивается с возросшим противодействием властей как при продвижении своих кандидатов в депутаты на выборах различного уровня, так и при проведении ставших традиционными публичных мероприятий.

ТАК, в 2018—2019 годах властями не было согласовано проведение 7 ноября митингов у символа Октябрьской революции — крейсера «Аврора». Также горкому КПРФ в 2019 году было отказано в проведении 18 пикетов, а в 2020-м не были согласованы 5 митингов, отказано в проведении 33 пикетов.

Но 7 ноября 2019 года городские коммунисты всё-таки прошли по набережной Невы к крейсеру «Аврора», возложив к нему цветы. Власти не оставили это без внимания: в отношении восьми коммунистов полицией были составлены протоколы об административном правонарушении.

Все восемь дел были рассмотрены в Петроградском районном суде. На предварительном судебном заседании судья не скрывала своей уверенности в виновности наших товарищей. Полиция также считала исход дел предрешённым, даже не направив в суд своего представителя. Но так не считали защищавшие питерских коммунистов главный юрисконсульт Юридической службы ЦК КПРФ Александр Федорович и юрист Санкт-Петербургского горкома КПРФ Татьяна Дьячкова. Благодаря глубокой проработке представленных полицией суду материалов, используя нюансы КоАП РФ и законодательства о митингах, они предельно чётко убедили судью в том, что иные, кроме оправдательных, постановления суда невозможны.

Суд был вынужден признать, что признаки шествия отсутствуют, следовательно, публичного мероприятия как такового не было, а материалы, представленные полицией, содержат серьёзные недостатки, что не позволяет установить виновность наших товарищей. Все восемь человек были судом признаны невиновными. Победа оказалась столь внушительной, что оправдательные постановления даже не были обжалованы полицией.

Очень трудными и даже изматывающими для всех участников были выборы в органы муниципальной власти Санкт-Петербурга в 2019 году. И только сейчас определяются их итоги.

Так, в ноябре 2020 года в муниципальном совете внутригородского муниципального образования «Новоизмайловское» Санкт-Петербурга (далее — МО «Новоизмайловское»), состоящем из 20 депутатов, приступили к работе шесть новых муниципальных депутатов, выигравших выборы 8 сентября 2019 года, в том числе депутаты от КПРФ Г.В. Кукарцева и В.П. Локтев, и независимые кандидаты О.В. Соловьёв, Д.И. Коль, М.В. Петров, А.В. Стариков. Читатель может спросить, не путает ли что-то автор: выборы прошли уже больше года назад и, вероятнее всего, ошибка закралась в дате начала полномочий депутатов.

Однако ошибки здесь нет: муниципальные выборы в Санкт-Петербурге прошли в сентябре 2019 года, а вот окончательно отстояли свою победу и уже приступили к исполнению депутатских полномочий упомянутые депутаты спустя год с лишним. В истории современной России это пока ещё первый и уникальный случай.

Началось же всё банально: в ночь с 8 на 9 сентября 2019 года после подсчёта голосов, поданных за кандидатов в депутаты в вышеуказанный муниципальный совет на УИК №1386 и №1393, участковые комиссии удалились без оглашения итогов подсчёта голосов, без составления протокола об итогах голосования и, соответственно, без выдачи копий протоколов заинтересованным лицам. То есть комиссии просто сбежали с участков вместе с документацией и бюллетенями.

ИТОЧНО так же «банально» в появившихся результатах в системе «ГАС-Выборы» вышеупомянутые кандидаты в депутаты «не набрали» наибольшего количества голосов, необходимых для получения депутатских мандатов, а были «избраны» депутатами шесть представителей «Единой России». «Проигравшие» кандидаты обратились в Московский районный суд Санкт-Петербурга с исками об отмене итогов голосования на УИК №1386 и №1393, вследствие чего при пересчёте голосов депутатские мандаты следовало передать уже им.

И вот с этого момента для наших кандидатов от КПРФ началась своя «сага о Новоизмайловском», за развитием которой целый год следили СМИ Санкт-Петербурга и участники выборной кампании.

Все проведённые судебные процессы (а их было в общей сложности четыре, в каждом были пройдены стадии апелляционного и кассационного обжалования) осложнялись почти полным отсутствием положительной судебной практики по аналогичным делам: ведь суды чаще всего отказывают кандидатам в их исковых требованиях в сходных ситуациях. Кроме того, ситуации по двум УИК вроде бы были похожи, но это были разные муниципальные округа, отсюда разные свидетели, разные исковые заявления и два самостоятельных административных дела.

Первая группа исков относилась к отмене итогов голосования на УИК №1386 и №1393. Закон позволяет обжаловать итоги в течение 10 дней со времени составления протокола УИК, за это время нужно собрать доказательства, составить исковое заявление, определить круг процессуальных участников и правильно подать документы в суд. На этом этапе было важно подобрать свидетелей, подтверждающих доводы истцов, собрать документы и доказательства, фиксирующие факты нарушений со стороны участковой комиссии. Были также поданы жалобы в Санкт-Петербургскую избирательную комиссию (СПбИК) и в Центральную избирательную комиссию (ЦИК РФ).

После уверенной победы в Московском районном суде Санкт-Петербурга и отмены итогов голосования на двух УИК было важно защитить полученный результат в судах апелляционной и кассационной инстанций.

По итогам вступления в законную силу вынесенных судебных решений в феврале 2020 года избирательная комиссия муниципального образования (ИКМО) «Новоизмайловское» привела протоколы о результатах выборов по округам в соответствие с новыми результатами лишь частично: изменились итоговые цифры набранных депутатами голосов в округе, но решение о распределении мандатов осталось неизменным. На данном этапе ИКМО своими действиями создала незаконную ситуацию: совокупные цифры по округам — новые, формально (математически) — победители новые, а вот депутаты — старые.

Кандидаты, обжалуя сложившуюся ситуацию, подали жалобы в СПбИК и в ЦИК РФ. Чуть позже от других кандидатов по этим же округам поступили исковые заявления в суд. В результате целого ряда юридических действий СПбИК раньше суда приняла решения по поступившим жалобам и обязала ИКМО привести решение о распределении мандатов в соответствие с итоговыми протоколами.

ИКМО «Новоизмайловское», которая игнорировала под различными предлогами выполнение решения СПбИК, подлежала роспуску в судебном порядке по инициативе СПбИК. Поскольку данное исковое заявление следовало рассмотреть в городском суде Санкт-Петербурга, то кассационной инстанцией по данному иску являлся Верховный суд РФ. Это было важно, поскольку Верховный суд проверял правильность оснований и соблюдения процедуры роспуска ИКМО, тем самым создавая преюдициальные факты (факты, не требующие доказательств в последующих судах).

ДОБИВШИСЬ подтверждения своих решений в судебных инстанциях, СПбИК приступила к формированию нового состава ИКМО «Новоизмайловское». И вот уже вновь сформированный состав ИКМО не может принять необходимое решение о распределении мандатов ввиду отсутствия кворума, потому что на заседания ИКМО не являются её члены от администрации.

Понимая требования закона и необходимость соблюдения конституционных прав избранных кандидатов, 13 августа 2020 года СПбИК сама своим решением привела решение ИКМО «Новоизмайловское» от 9 сентября 2019 года №27-1 «Об определении результатов выборов депутатов Муниципального совета муниципального образования «Новоизмайловское» шестого созыва по многомандатным избирательным округам №138, №139, №140, №141» в соответствие со сводными таблицами ИКМО «Новоизмайловское» от 12 февраля 2020 года о результатах выборов депутатов по многомандатному избирательному округу №139 и по многомандатному избирательному округу №141 и выдала зарегистрированным депутатам О.В. Соловьёву, Д.И. Колю, Г.В. Кукарцевой, А.В. Старикову, М.В. Петрову, В.П. Локтеву удостоверения об избрании их депутатами.

«Единороссы», лишённые депутатских мандатов по итогам раскрытия допущенных фальсификаций, обжаловали это решение СПбИК в Санкт-Петербургском городском суде. Но суд признал действия СПбИК законными.

Безусловно, эта история была чуть сложнее, чем выглядит в статье. Но понятно одно: воля, соединённая с профессиональными знаниями, позволила нашим товарищам в Санкт-Петербурге показать пример упорной и успешной работы. Очень важным фактором в судебных победах явилась профессиональная работа юриста городского комитета КПРФ Татьяны Дьячковой. Ведь её оппонентами в судах целый год были люди подготовленные: не просто юристы, а профессиональные участники выборов на протяжении более чем 10 лет, весьма успешные и значимые личности в электоральной системе Санкт-Петербурга. В ходе судебных процессов эти «профессионалы» шли на различные процессуальные уловки, чтобы спровоцировать ошибки истцов-кандидатов, позволяли себе совершенно вольное трактование правовых норм, вели немалую «работу» со свидетелями — членами УИК и даже позволяли себе давать субъективную оценку личностей кандидатов.

Вполне искренне эти «авторитеты» от электоральной юриспруденции полагали, что точно знают, кто должен быть депутатом и что будет, если «всякий встречный-поперечный получит право обжалования результатов выборов». Оппоненты вели себя так, как если бы наглая самоуверенность, многолетняя безнаказанность, отточенные навыки юридического жонглирования, поставленные на службу фальсификациям, и, конечно, административный ресурс были универсальными рецептами их успехов в любых ситуациях.

НО ВОЛЯ к победе команды «Новоизмайловского», настойчивость и высокий профессионализм юриста Т. Дьячковой позволили одержать принципиальную и очень своевременную победу. Необходимая помощь была получена также от депутата от КПРФ в Государственной думе Сергея Пантелеева. Именно в объединении сил, опыта, знаний и слаженной работы всех участников этой истории и стал возможен «Новоизмайловский прорыв», опыт которого, безусловно, пригодится нашей партии в новых выборных кампаниях.

В.Г. СОЛОВЬЁВ,
секретарь ЦК КПРФ,
руководитель Юридической службы ЦК КПРФ.

ПАРЛАМЕНТСКИЙ ДНЕВНИК

«Россия устала от социал-дарвинизма»

20 января на заседании Государственной думы был рассмотрен законопроект депутата-коммуниста Валерия Рашкина, который предложил ввести государственное планирование мероприятий по охране здоровья граждан и оказанию им медицинской помощи, а также создать дополнительный заслон для принятия в субъектах РФ решений об «оптимизации» медицинских организаций и численности их работников с ущербом для права граждан на охрану здоровья.

— ЕЩЁ в 2016 году, — сказал в своём выступлении Валерий Рашкин, — я внёс в Государственную думу законопроект, который предлагает отказаться от губительной политики оптимизации здравоохранения и перейти к созидательной и социально полезной политике в части охраны общественного здоровья.

За последние 13 лет мы видим постоянное сокращение государственных расходов на здравоохранение, «оптимизация» медицины принесла увеличение нагрузки на врачей и начала коммерциализацию этой сферы. 2020 год доказал России и всему миру, всему либеральному истеблишменту, что обеспечение здоровья — это не привилегия, это прежде всего право. И коронавирус показал, что граждане вправе требовать самой широкой и самой масштабной реализации этого права от своих государств, от своей власти.

Мой законопроект не только о том, чтобы прекратить преступления против россиян, не только о том, чтобы задуматься о нашем здоровье, он прежде всего о том, чтобы наши граждане начали жить хоть чуть-чуть по-людски. Россия устала от социал-дарвинизма, в котором слабейшим уготована лишь смерть или они просто не рождаются. Кроме как орудием убийства, «оптимизацию» медицины назвать сегодня невозможно.

За все 20 лет правления господина Путина расходы на здравоохранение не превышали 5,5% ВВП. США, к примеру, с их огромным частным сектором в области здравоохранения тратят 17% ВВП, Европа в среднем 11%, 11% также и на Кубе, даже в Афганистане, где всегда идёт война, тратят 12% ВВП на здравоохранение. Вся политика президента Путина направлена только на одно — на геноцид россиян, и он с этим успешно справляется, параллельно рассказывая нам о патриотизме и памяти предков. Только за этот год страна уже потеряла 250 тысяч человек, такими темпами мы вымирали разве что в «лихие 90-е».

Принятие данного закона необходимо стране как воздух, он гарантирует достойную медицинскую помощь для всех граждан России, решит наконец-то вопрос с бесплатными лекарствами для всех нуждающихся. Мы сможем оснастить наши медицинские учреждения передовой техникой, сегодня многим гражданам нашей страны недоступны медицинские исследования, так как техники для таких исследований просто нет, в Москве по пальцам можно пересчитать больницы с современной аппаратурой, про регионы я вообще молчу.

Также этот законопроект поможет решить вопросы с зарабатными платами медицинскому персоналу, ведь сегодня более-менее нормально получают только врачи, да и они не дотягивают до мировых стандартов. А вот средний и младший медицинский персонал был загнан «оптимизацией» в угол. Сегодня медсестёр и медбратьев переводят в категорию уборщиков, а водителей «скорой помощи» переводят сначала на аутсорсинг, а теперь вообще выставляют самозанятыми, чтобы не платить социальные взносы. А потом власть будет нам рассказывать о том, как Пенсионный фонд не справляется с нагрузкой.

Ни одна больница, ни один фельдшерский пункт, ни одна поликлиника не должны больше закрыться в России. Любые изменения в части здравоохранения должны быть согласованы с народом и одобрены народом.

Поскольку депутаты из «Единой России» не поддержали законопроект, принят он не был.

Пресс-служба МГК КПРФ.

ЛИКИ ВЛАСТИ

Собачий холод чиновничьей души

За два последних года, когда главой администрации Смидовичского городского поселения стала выдвиженка «Единой России» Светлана Новикова, социально-экономическая ситуация на этой территории Еврейской автономной области заметно ухудшилась, сообщает местная интернет-газета «Набат».

НАПРИМЕР, в новом отопительном сезоне многочисленные коммунальные аварии привели к тому, что фекалиями затопило посёлок Смидович и село Песчаное. Жители обратились за поддержкой к полномочному представителю президента в ДФО Юрию Трутневу, губернатору ЕАО Ростиславу Гольдштейну, но это не помогло — лавина коммунальных проблем нарастает, а вместе с ней и социальная напряжённость. Возмущённые бездействием власти, «заложники ситуации» выходят на пикеты.

Ещё об одной беде сообщила жительница села Песчаное Ирина Анатольевна. По словам встревоженной женщины, в этом году местных жителей лишили общественного транспорта.

— Наше село с райцентром связывает единственный автобус маршрута №101. Раньше он совершал два рейса утром, один — днём и один — вечером, потом рейсы сократили. А когда начались новогодние праздники, то №101 и вовсе перестал ездить. Мы надеялись, что с 11 января автобус снова выйдет на линию, но этого не произошло. Ужас что творится! — возмущается селянка.

А что ещё остаётся? Такси по карману не каждому. Одна поездка из Песчаного в райцентр обходится в 140 рублей, столько же нужно заплатить за обратный путь. Так что многие вынуждены ходить пешком. А это более пяти километров (расстояние между Песчаным и посёлком Смидович).

— У нас, кроме работающих людей, очень много пенсионеров, больных, детей. И всех их лишили автобуса. Да и такси не всегда удаётся вызвать, так как машин не хватает. Люди идут в собачий холод по обледенелой дороге, падают от усталости... Это разве нормально? — негодует Ирина Анатольевна.

Она и другие жители Песчаного обратились в администрацию Смидовичского городского поселения, но чиновники в ответ развели руками: мол, это не наши проблемы.

— Светлана Новикова так и сказала: «Жалуйтесь куда хотите». Куда же ещё обратиться за помощью, чтобы нас не оставили в беде, мы теперь не знаем, — тяжело вздыхает Ирина Анатольевна.

Вот такое пренебрежительное отношение к людям у чиновников, которые оказались во власти благодаря «Единой России» и исправно получают весомые зарплаты за наш с вами, налогоплательщиков, счёт.

Сергей БОРИСОВ.

10 ДНЕЙ КАЛЕНДАРЯ

22 января

— 1905 г. — **расстрел царскими войсками мирной демонстрации рабочих в Петербурге — Кровавое воскресенье** (9 января по старому стилю). Начало Первой русской революции.

23 января

— 130 лет назад родился **Антонио Грамши** (1891—1937) — видный деятель итальянского и международного коммунистического движения, основатель и руководитель Итальянской коммунистической партии, теоретик-марксист.

24 января

— 120 лет со дня рождения **М.И. Ромма** (1901—1971) — советского режиссёра и сценариста, народного артиста СССР.

25 января

— **День российского студенчества** (Татьянин день). Годовщина основания Московского университета (1755).

26 января

— 1934 г. — **открылся XVII съезд ВКП(б)**, ознаменовавший собой полную победу ленинской генеральной линии. Съезд заявил о построении фундамента социалистической экономики в СССР и принял план второй пятилетки развития народного хозяйства страны на 1933 — 1937 гг.

27 января

— **День полного снятия блокады Ленинграда** (1944) — День воинской славы России.

— 1945 г. — **советские войска освободили узников концлагеря Освенцим.**

— 195 лет назад родился **М.Е. Салтыков-Щедрин** (1826—1889) — великий русский писатель-сатирик.

— 100 лет назад родился **Иван Сивко** (1921—1941) — советский краснофлотец. Попав в окружение, уничтожил 26 немецких солдат, подорвав себя гранатой. Герой Советского Союза (посмертно).

28 января

— 1918 г. — **Декрет Совнаркома об образовании Рабоче-Крестьянской Красной Армии.**

— 180 лет со дня рождения **В.О. Ключевского** (1841—1911) — выдающегося русского историка.

— 120 лет назад родился **Н.П. Осипов** (1901—1945) — заслуженный артист РСФСР, художественный руководитель и дирижёр Государственного оркестра народных инструментов в 1940—1945 гг. Ныне — Национальный академический оркестр народных инструментов России его имени.

29 января

— 155 лет назад родился **Ромен Роллан** (1866—1944) — выдающийся французский писатель, музыковед, общественный деятель. Лауреат Нобелевской премии по литературе. Противник империалистических войн и фашизма, друг Советского Союза.

30 января

— **Общенародный праздник Севера «Здравствуй, Солнце!»** — в честь окончания полярной ночи.

— 100 лет назад родился **И.П. Шамякин** (1921—2004) — народный писатель Белоруссии, академик АН БССР, Герой Социалистического Труда, лауреат Сталинской премии.

31 января

— 100 лет назад родился **В.И. Стржельчик** (1921—1995) — советский актёр, народный артист СССР, Герой Социалистического Труда. С 1947 г. в Ленинградском Большом драматическом театре. Снимался в фильмах «Адъютант его превосходительства», «Конец атамана» и др.

ПРОФСОЮЗНОЕ ДЕЙСТВИЕ

Долой суррогат для студентов!

Межрегиональный профсоюз работников высшей школы «Университетская солидарность» выступает против дистанционного обучения в российских вузах

С 18 января столичные школьники, переведённые на дистанционку в октябре прошлого года, вернулись за парты. Это событие, безусловно, порадовало всех участников образовательного процесса. В то же время студенты столичных и подмосковных вузов будут находиться на удалённом обучении до 6 февраля. Региональные вузы примут решение о том или ином формате обучения «по согласованию с территориальным Роспотребнадзором», сообщили в министерстве науки и высшего образования. Например, недавно стало известно, что студенты Тюменского государственного университета будут учиться дома как минимум до начала марта текущего года.

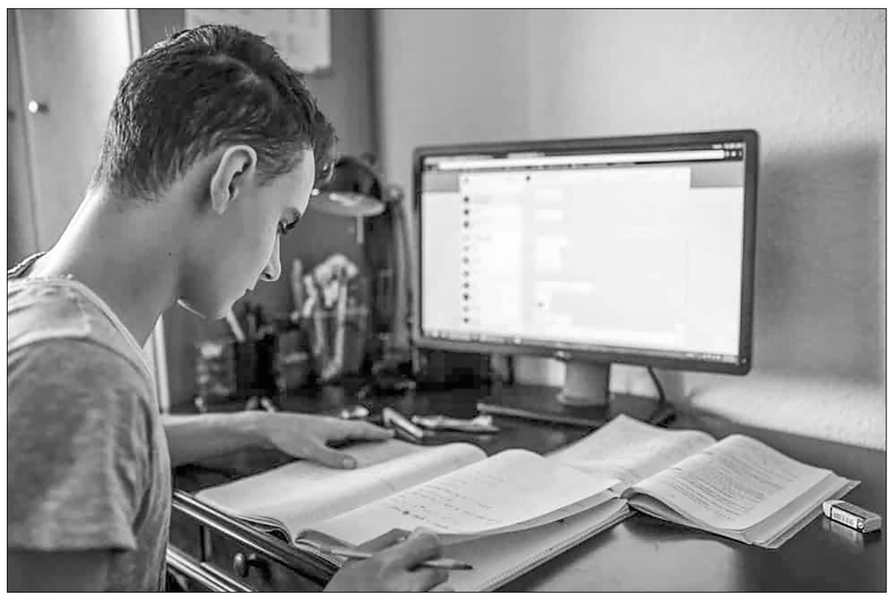

И ЕСЛИ весной 2020-го с приходом в нашу страну коронавирусной инфекции многие надеялись, что онлайн-учёба — вынужденная мера, которая не продлится долго, то вскоре стало очевидно: дистанционное обучение может остаться с нами на достаточно продолжительный срок. В октябре — ноябре 2020-го в России начался подъём заболевания: школы и вузы вновь стали переходить на дистанционный формат. Многие эксперты, общественные активисты, родители неоднократно выражали опасение, что очное среднее и высшее образование постепенно будет вытесняться дистанционным.

Против подобного развития событий активно выступила Коммунистическая партия Российской Федерации: эта тема обсуждалась в ходе парламентских слушаний, «круглых столов», на акциях протеста. Качество российского образования падает и продолжит падать: ни школы, ни вузы нашей страны, подчёркивают учителя и преподаватели, оказались не готовы к работе в режиме онлайн. Если в апреле прошлого года эту неготовность ещё можно было как-то объяснить внезапностью сложившейся ситуации, то теперь стало окончательно ясно: дистанционное обучение привело к серьёзному ухудшению усвоения знаний обучающимися и является просто-напросто суррогатом, которым необходимо как можно скорее перестать пичкать учащихся и студентов.

Министр науки и высшего образования Валерий Фальков между тем считает: итоги дистанционного обучения можно будет подвести только после окончания учебного года. Но ряд экспертов могут с этим поспорить: первые результаты «домашнего» обучения уже видны, как говорится, невооружённым глазом.

«Дистанционное обучение — это профанация образовательного процесса, — прокомментировал корреспонденту «Правды» сопредседатель Межрегионального профсоюза работников высшей школы «Университетская солидарность», кандидат физико-математических наук, доцент кафедры высшей математики МФТИ Андроник Арутюнов. — Говорить о том, что оно может являться полноценной заменой очному обучению, конечно же, не приходится ни в коей мере. Однако от решения возникающих в связи с переходом на дистанционку проблем минобрнауки устранилось, предоставив вузам справляться собственными силами. В наиболее уязвимом положении оказались региональные вузы.

Прежде всего одна из главных проблем, которая препятствует качественному усвоению знаний в дистанционном формате, — цифровое неравенство. В небольших населённых пунктах зачастую отсутствует устойчивый сигнал связи, и порой попытка «поймать» интернет превращается в настоящее приключение. Возьмём, к примеру, нашумевшую историю со студентом из омского села Станкевичи Алексеем Дудоладовым, который пытался ловить интернет-сигнал, взобравшись на дерево. Недавно стало известно, что цифровые блага до села пока так и не добрались, и осваивать знания Алексей продолжает, используя берёзу. Очередная попытка поймать сигнал закончилась для студента падением с дерева и повреждением руки. А сёл с такими же проблемами в России множество...

ЕЩЁ одна тема, волнующая преподавательское сообщество, — увеличение нагрузки. Подготовка к дистанционным занятиям занимает гораздо больше времени.

Дистанционка привела также к снижению заработной платы в ряде вузов, к ухудшению положения с защитой социально-трудовых прав, ведь общение между преподавателями сведено к минимуму. Соответственно возможности отстаивания своих прав также ограничены.

В профсоюзе «Университетская солидарность» подчёркивают: качественное образование возможно только в очном формате. Иные варианты в российских реалиях приведут к окончательному развалу всей системы высшего образования.

Алёна ЕРКИНА.

Памяти товарища

На 88-м году жизни скончался первый секретарь ЦК ВЛКСМ в 1977—1982 годах, дипломат и бывший депутат Государственной думы

Борис Николаевич ПАСТУХОВ

Ушёл человек, который всегда отличался энергией, ответственностью, честным отношением к порученному делу и чувством команды — «команды молодости нашей». Выпускник МВТУ им. Н.Э. Баумана, вожак комсомольцев вуза и Бауманского района столицы, он был выдвинут на пост первого секретаря Московского горкома ВЛКСМ, где прошёл хорошую школу под началом другого бауманца — фронтовика, первого секретаря МГК КПСС Николая Егорычева.

«Комсомол — верный помощник партии» — Борис Пастухов всегда помнил об этом. Помнил и действовал. И в том, что в Москве была восстановлена Триумфальная арка и зажжён Вечный огонь над могилой Неизвестного солдата, есть и его несомненная заслуга.

Почти четверть века Борис Николаевич проработал в комсомоле. Это были годы побед и свершений, ударных комсомольских строек и студенческих стройотрядов, годы романтики и открытий.

Потом была работа в Государственном комитете СССР по делам издательств, полиграфии и книжной торговли, а затем — дипломатическая работа в Дании. Но началась авантюрная «перестройка». Из тихой уютной Дании Пастухова направляют послом в пылающий Афганистан — разгребать завалы и хаос, созданные Горбачёвым. Он делает для этого всё возможное. Его способности и энергия были оценены, и он становится представителем президента России по Абхазии, где «перестройка» довела до перестрелки, а затем и до большой войны в маленькой и красивой республике.

Когда министерство иностранных дел возглавил Е.М. Примаков, Б.Н. Пастухов стал его первым заместителем, а затем возглавил министерство по делам СНГ. Оставаясь в команде Примакова, он участвует в политической жизни, а затем вместе с ним уходит на работу в Торгово-промышленную палату.

До последних своих дней он оставался верен комсомольскому братству и многое сделал, чтобы славная летопись истории ВЛКСМ не была предана забвению.

Французский философ Монтень написал книгу «Об искусстве жить достойно». Борис Николаевич Пастухов овладел этим искусством с ранних лет. Он достойно и честно прожил свою жизнь, оставив светлую память в сердцах всех, с кем сводила его долгая и насыщенная событиями жизнь.

Г.А. Зюганов, И.И. Мельников, В.И. Кашин, Д.Г. Новиков, Ю.В. Афонин, Н.В. Коломейцев, С.Е. Савицкая, Л.И. Калашников, К.К. Тайсаев, И.Н. Макаров, В.П. Исаков, М.Н. Дробот, Я.И. Листов.

Парламентские слушания

Дистанционное образование: «за» и «против»

Дважды законопроект о дистанционном обучении, внесённый группой сенаторов, стоял в повестке дня Государственной думы и дважды по настоянию фракции КПРФ он снимался с рассмотрения. «Без широкого обсуждения такой документ нельзя принимать», — заявили коммунисты и в конце декабря провели парламентские слушания, гости которых — учителя, депутаты, правительственные чиновники, родительская общественность и школьники — взвесили все «за» и «против». Аргументов «против» оказалось несоизмеримо больше.

Рубикон удалёнки

Руководитель фракции КПРФ в Государственной думе, Председатель ЦК КПРФ **Геннадий Зюганов** приветствовал собравшихся от имени своей семьи, в которой десять человек в трёх поколениях 350 лет проработали в школе. И сам Геннадий Андреевич свою трудовую биографию начинал в 17 лет, после окончания школы, учителем.

«Наша партия гордится тем, что с первых дней Советской власти она сделала всё для того, чтобы страна была образованной, ведь 75 процентов граждан Российской империи не умели писать и читать, — подчеркнул лидер российских коммунистов. — И вопрос образования — это был вопрос выживания нашей страны и нового общественного строя, который в основу положил труд, справедливость, дружбу и достоинство.

Все победы нашей державы за последние 100 лет связаны прежде всего с качественным образованием. Созданная в 1920 году Чрезвычайная комиссия по борьбе с безграмотностью в считанные годы решила уникальную задачу. Все граждане получили прекрасное образование, и мы трагический 1941 год встретили самой читающей, самой образованной страной, с лучшим станочным парком и с самыми грамотными командирами и солдатами. Когда я изучал дневники и протоколы допросов фашистских генералов, то был просто шокирован: почти каждый из них подчёркивал, что они проиграли войну не Красной Армии, а прежде всего советскому учителю.

Наши победы продолжались долгие годы на всех фронтах. Когда мы впервые прорвались в космос, американский президент заявил, что они проиграли это соперничество на школьной парте и студенческой скамье. Американцы запросились в СССР, жили у нас тут несколько месяцев, подготовили огромный, почти на 2 тысячи страниц, доклад, где была глава «Что знает Иван и чего не знает Джонни». После этого вложили в десять раз больше ассигнований в подготовку кадров и в свой бюджет. Их просто потрясло, что накануне Второй мировой войны Советский Союз тратил на образование 8 процентов расходной части бюджета.

В 1943-м, когда мы сломали хребет фашистскому зверю на Орловско-Курской дуге, было принято решение о создании ремесленных, суворовских и нахимовских училищ. Были выделены огромные деньги для того, чтобы 19 миллионов детей, оставшихся без родителей или с одной мамой, не были брошены. Всех выучили, вылечили, обули, одели и накормили. В 1950 году в образование вкладывалось 14 процентов расходной части бюджета. Все последние 20 лет расходы на образование ни разу не достигли четырёх процентов, хотя для того, чтобы удержать качественное образование, надо минимум семь».

Геннадий Андреевич с особой болью и остротой воспринимает то, что происходит последние четверть века с нашей системой образования. А происходит то, что в 1994 году расписал как по нотам в секретном документе под названием «Россия: образование в переходный период» Всемирный банк, который «одалживал» нашей стране сумасшедшие деньги на проведение реформ, уничтожающих великую державу. Кстати, Всемирный банк до сих пор финансирует проекты в России и имеет офис в Москве. Зюганов привёл некоторые положения этого документа. Так, Всемирный банк требовал от России:

— закрыть педагогические институты. И 40 пединститутов пустили под нож. Сейчас не хватает до четверти преподавателей математики, русского языка и начальных классов;

— закрыть профессиональные училища. Сегодня уже некому готовить ни токарей, ни слесарей, ни фрезеровщиков;

— внедрить минимальные стандарты гражданственности. Их собирался ввести на оккупированных территориях Гитлер, понимая, что умными людьми трудно управлять. Эти стандарты сводились к следующему: надо, чтобы покорённые народы умели читать, писать, считать до 100, знали правила дорожного движения и помнили, что главная столица на планете — Берлин. Почти то же самое, только более мягко, написано в документе Всемирного банка;

— ввести подушевое финансирование школ. Ввели, уничтожив сельские школы и подорвав тем самым основы нормальной жизни на селе;

— заменить традиционные экзамены ЕГЭ. Заменили. Теперь эта «баба Яга» таскает детей по тестам, лишая их глубины понимания изучаемых дисциплин, и не оставляет времени для освоения других предметов школьного курса, к тому же изрядно прореженного.

Дошло до того, что господин Фурсенко, будучи министром, предлагал оставить четыре базовых предмета: физкультуру — раб должен быть здоровым и крепким; иностранный язык — чтобы он знал язык своих хозяев; историю, написанную по заказу Сороса и искажённую до неузнаваемости; и ОБЖ — чтобы сумкой уметь отбиваться в подъезде от бандитов. «Где русский язык, литература, обществоведение, которые формируют гражданина? Где математика, физика, химия, биология? На стыке этих четырёх дисциплин родились все величайшие открытия за 200 лет. Где они? Кого мы будем готовить?!» — с возмущением доказывал недопустимость обрезания школьных дисциплин Зюганов на встрече с президентом. Тогда Фурсенко погнали с этими предложениями. Но программа Всемирного банка не была отброшена, и сегодня она на четыре пятых уже реализована.

Её промежуточный итог: ликвидировано всеобщее бесплатное и доступное образование — то главное завоевание, которым мы все гордились. По данным Росстата, из 68 тысяч дошкольных образовательных учреждений осталась половина — 35 тысяч, из 69 тысяч школ выжили только 40 тысяч. ПТУ уничтожены практически полностью. За 6 лет вырезано 35 процентов вузов. Бывший министр обороны Сердюков уполовинил военные училища.

На очереди — введение дистанционного обучения. Геннадий Зюганов предельно конкретно выразил своё отношение к школьной удалёнке. Он отметил, что нарушаются санпиновские нормы, которые допускают нахождение ребёнка у экрана без перерыва не более 15—20 минут, тем самым подрывается здоровье детей. Кроме того, четверть школьников не имеют компьютеров. А это значит, что страна технически к дистанционному обучению не готова. И самое главное: имущественный раскол, который уже прошёлся по всему общественному организму, теперь затронет и детей, что вообще недопустимо.

Пандемия — прекрасный повод для врагов России начать новый этап разрушения образования. «Нам предлагают заменить коллективистское, гуманное и справедливое общество на социально-дистанционное, взращивающее дебилов и халявщиков. А у такой страны не может быть будущего», — заявил Г. Зюганов. В своих работах «Глобализация и судьба человечества» и «Россия под прицелом глобализма», которые переведены на все основные языки мира, он писал, что Россия не нужна в качестве конкурента ни американским глобалистам, ни их европейским прислужникам. Для ослабления нашей страны прицельный удар наносится по образованию, науке и здравоохранению. «И наносится беспощадно, — подчеркнул лидер КПРФ, — Мы сейчас подошли к той черте, за которой возрождать будет уже нечего».

О том, как проходит внедрение дистанта, рассказали за «круглым столом» родители школьников и сами ребята.

«Не зависеть от рубильника интернета»

Большой делегацией пришли на парламентские слушания представители общественного движения «Родители Москвы». Его лидер **Илона Менькова** заявила, что тысячи московских родителей бьют в набат о катастрофе, происходящей сегодня в образовании, которая является следствием развала экономики. «Сегодня по факту стране не нужно много хорошо обученных людей, их попросту некуда будет трудоустроить. Кому нужны сотни тысяч математиков, конструкторов, инженеров и физиков, куда девать высококвалифицированных инженеров, если страна не строит заводы? Когда страна развивается, экономика укрепляется, то и потребности в образованных людях есть. И наоборот», — заметила она.

Выражая мнение родительской общественности, И. Менькова сказала: «Материалы, используемые в процессе обучения, с каждым годом становятся всё более низкого качества: задания с ошибками, часто с нарушением элементарной логики, программа сложна для понимания из-за своей громоздкости и манеры подачи». Плохо и то, что потеряно доверие между учителями и родителями. Школа стала неприступной крепостью: охрана, рамки, пропуски и пр. А внедрение ювенальных процедур, как, например, новой функции классных руководителей «классный помощник», вообще делает из школы, по словам И. Меньковой, настоящий карательный орган.

«Статистика по заболеваемости новой коронавирусной инфекцией говорит о том, что дистант — не эпидемически обусловленная мера, а чётко выверенный политический шаг, — выразила общее мнение участников движения «Родители Москвы» его руководитель. — Хорошее образование — для богатых в платных школах, а для остальных — дистанционный суррогат».

❑ г. Иваново, 13 декабря 2020 г.

Введённые ограничения вызывают лишь недоумение. Почему ученики 6—11-х классов государственных школ закрыты на дистант, а в частных школах все дети продолжают учиться очно? Почему с первого по пятый класс дети учатся в школах, но при этом они не могут заниматься в школах дополнительного образования?

Активист движения «Родители Москвы» **Екатерина Клименко** убеждена, что невозможно в условиях дистанта подготовить хороших спортсменов, музыкантов, художников. У детей теряется мотивация, а в этих областях от неё зависит львиная доля будущего успеха. Недавно указом мэра Москвы разрешено проведение дистанционных занятий в школах, где требуется аттестация. «Это тот случай, когда хрен редьки не слаще», — заметила выступавшая. По сути, полноценное обучение во всех этих школах так и не налажено, но родители теперь вынуждены нанимать репетиторов, для того чтобы их дети не потеряли форму и прошли аттестацию. Налицо сегрегация по финансовому признаку!

Екатерина Клименко также рассказала о той вопиющей ситуации, которая сегодня затронула семьи, где растут дети с особенностями развития. Для таких детей дистанционный формат обучения категорически неприемлем. «Для них социализация не прихоть, а вопрос выживания», — горячо заявила она.

Активист движения «Родители Москвы» **Инна Гореславцева** обратила внимание на постановление правительства РФ №2040 от 07.12.2020 года «О проведении эксперимента по внедрению цифровой образовательной среды», которым с 10 декабря 2020 года по 31 декабря 2022 года должны быть охвачены территории отдельных регионов. Для того чтобы министерство просвещения получило все необходимые полномочия для реализации этого постановления, «единороссы» и тащили в повестку дня заседания Госдумы одиозный законопроект. «Никто против своей доброй воли не может быть вовлечён ни в один из опытов. А эксперимент это и есть чистый опыт», — заявила И. Гореславцева.

Родители Москвы полны решимости бороться за своих детей. Они обратились к депутатам-коммунистам с просьбой сделать всё возможное, чтобы уровень знания подрастающего поколения не зависел от рубильника интернета, и призвали учителей и родителей школьников объединить свои усилия против насаждаемого дистанта, создав при школах советы родителей, которые постепенно должны перерасти в единую сеть.

Депутат Госдумы, секретарь Московского горкома КПРФ по идеологии **Денис Парфёнов** горячо поддержал идею советов. Если будут созданы такие органы коллективной выработки и принятия решений и единодействия, то граждане смогут добиться не только отмены дистанта, но и определять будущее системы образования, а значит, и вектор развития общества.

Своё категорическое «Нет — дистанту!» высказала от имени родителей ярославских школьников **Наталья Бобрякова.** В этом регионе также собраны тысячи подписей против дистанционного обучения. «Школа — это не просто место, где дети получают знания, это место, где они учатся выстраивать коммуникации, выходить из конфликтов, общаться. Этого дистанционное образование не даст никогда», — заметила она.

Насаждая дистант, министерские чиновники закрывают глаза на реальные проблемы региональных и сельских школ: холодные кабинеты, нуждающиеся в ремонте здания. Вот об этом бы в первую очередь государству подумать! Ан нет.

Бомба под развитие страны

«Во всём мире очное образование гораздо дороже и престижнее, нежели заочное и тем более дистанционное», — подчеркнул в своём выступлении депутат Госдумы **Сергей Шаргунов.** Ничто не заменит, по его словам, то творческое и созидательное взаимодействие, которое возникает между учителем и учеником в процессе обучения «глаза в глаза». А российские чиновники строят нешуточные планы сделать дистанционку нормой, стандартом, что в совокупности с оптимизацией, продолжающей косить сельские школы, и идеей замены библиотек и книжных магазинов электронными книгами означает полное уничтожение нашей культуры, считает парламентарий.

Депутат Госдумы **Валерий Рашкин** подчеркнул огромное значение объединения усилий родительской общественности и фракции КПРФ против насаждаемого дистанта. Без поддержки улицы не удалось бы добиться снятия одиозного законопроекта о российской электронной школе с рассмотрения Госдумой, убеждён первый секретарь Московского горкома КПРФ В. Рашкин. Он подчеркнул: перевод на дистанционку нарушает закон об образовании, лишая родителей и детей выбора формы обучения. Кроме того, режимы чрезвычайной ситуации, чрезвычайного положения, повышенной готовности или карантина не вводились, а значит, нормы соответствующих законов не могут применяться и введение дистанционного обучения незаконно.

Опубликованная официальная статистика по заболеваемости COVID-19 свидетельствует, что из 2,2 миллиона московских детей за период пандемии с марта по ноябрь 2020 года выявлено менее 35 тысяч инфицированных — это 1,5 процента. Во всём мире, несмотря на введение во многих странах жёстких карантинных мер, студенты и школьники продолжают преимущественно учиться очно. Перед нами примеры Хорватии, Германии, Франции, Великобритании, Китая, Вьетнама. В США принято решение в зависимости от количества заболевших в том или ином штате или округе точечно уйти на дистант, но в обязательном порядке обеспечив все учебные заведения необходимой техникой и скоростным интернетом.

Валерий Рашкин предложил выйти от имени участников «круглого стола» к правительству со следующими требованиями: возобновить очное обучение во всех учебных заведениях; допустить дистанционное обучение только как дополнительный и временный формат для небольшого числа болеющих учащихся и принять закон «Об образовании для всех», внесённый фракцией КПРФ в Государственной думе, гарантирующий гражданам страны очное бесплатное качественное образование и первое рабочее место каждому выпускнику вузов и сузов. Сегодня каждый второй окончивший институт с красным дипломом мыкается без работы, а полтора миллиона специалистов высшей квалификации уехали из страны.

Депутат Госдумы **Алексей Куринный** как врач особое внимание уделил в своём выступлении вопросам здравоохранения. По его словам, в Китае и во Вьетнаме, по большому счёту победивших коронавирус, системы здравоохранения выстроены совершенно по другому, не по рыночному, принципу, нежели в нынешней России. Если бы в нашей стране сохранилась такая система здравоохранения, ни о каком дистанте никто бы и не вспомнил.

Много вопросов у парламентария оказалось к органам власти. В других странах именно чёткие организационные меры, принятые властями, позволили детям остаться на очном обучении. Там в учебных заведениях установлены системы вентиляции, кондиционирования. А у нас «повесили замки» на классы и аудитории и ждут, что заболеваемость снизится сама собой. Причём нет единых критериев, когда школу нужно закрывать, а когда нет. И губернаторы решают этот вопрос как в голову взбредёт, не принимая во внимание объективную картину заболеваемости.

Неблагоприятное влияние дистанционного обучения на здоровье очевидно. Отменена диспансеризация. У каждого второго ребёнка снижается острота зрения. Воспитательная функция перешла от педагогов к далеко не лучшему контенту социальных сетей. Теряются мануальные навыки, приобретаемые детьми на уроках труда и рукоделия. «А что уж говорить про систему профессионального образования, — с горечью заметил депутат А. Куринный. — Ни хирурга, ни хорошего рабочего обучить дистанционно невозможно. Под развитие страны сегодня закладывается огромная бомба!»

Скорость передачи данных в км/ч

Учитель английского языка из Кировской области **Дмитрий Пожидаев,** выслушав бодрые выступления по видеосвязи правительственных чиновников о преимуществах и перспективах электронного обучения, показал на примере своего региона, как происходит в реальности образовательный дистант. Кировская область перешла на него в марте.

Первая и главная проблема — оснащённость школ. Хорошо, если в некоторых из них есть возможность хотя бы отослать ученикам задания и проверить их выполнение. В некоторых же районах, как, например, в Свечинском, учителям приходилось прибегать к посредническим услугам хлебовозки, отправляя с ней задания ребятам и получая таким же макаром выполненные работы. Тут уж скорость передачи данных измеряется не в мегабитах, а в километрах в час.

Многие школы не могли обеспечить учителей ни компьютерами, ни хорошими гаджетами для проведения дистанционных уроков. Эта забота целиком и полностью ложилась на самих педагогов. А им, как говорится, не до жиру, быть бы живу: работая на ставку и получая минималку, с которой ещё удерживается подоходный налог, они едва сводят концы с концами.

В совершенно тупиковой ситуации оказались многодетные семьи, которых в сельской местности немало. Если в такой семье несколько школьников и у них дистанционные уроки начинаются в одно и то же время, то требуется не один компьютер, а несколько. О такой роскоши в глубинке никто и не мечтает.

«Другая проблема, с которой столкнулись мы, — рассказывал Д. Пожидаев, — это отсутствие единой платформы». Учителя взаимодействовали через социальную сеть «ВКонтакте», но детям туда разрешён доступ только с 14 лет. Поэтому никаких дистанционных уроков в действительности не было. Учителя могли лишь отправить задание и порекомендовать ученикам изучить материал самостоятельно. Такой формат обучения в лучшем случае можно назвать дистанционным самообразованием.

В нынешних российских реалиях не может идти и речи о том, чтобы даже в критические моменты заменять очное образование на дистанционное — сначала надо решить проблему бедности, считает кировский учитель Дмитрий Пожидаев.

Дети против дистанта

А теперь о дистанционном обучении глазами и устами одиннадцатиклассника **Сергея Кипняка.**

— Я хочу вам рассказать об обычном дне учащегося на дистанционном обучении, — начал своё выступление московский школьник. — Время — 9 часов 25 минут. Классный руководитель пишет в школьный чат (я не про нашу школу): «Ребята, на первом уроке присутствовали пять человек. Где все?» А все либо спят, в лучшем случае, либо, простите за откровенность, курят или пьют на детской площадке под окном. Моё поколение умирает, умирает как физически, так и психически! Но никому до этого и дела нет. Все вокруг говорят лишь о том, как опасен COVID…

Дистанционное образование формирует неравенство на экзаменах. Я, учащийся города Москвы, с сентября не посещаю школу, а в Подмосковье ребята учатся. Но Единый государственный экзамен сдавать всем, и поступать мы будем в одни и те же вузы.

В прошлом году отменили ОГЭ для 9-х классов. Почему это было сделано? Потому что были бы одни двойки. Это же всем абсолютно очевидно. У нас 55 процентов учащихся (это официальные данные) не знают дат начала и окончания Второй мировой войны, путают Сталина с Гитлером, не могут дать определение плану «Барбаросса»…

Кто ответит за то, что так называемые интернет-пранкеры вклиниваются в дистанционный урок с нецензурным, эротическим и порнографическим контентом? Представьте, что происходит с психикой ребёнка, когда на экран выводится эта пошлятина!

От дистанционного обучения уже есть случаи суицидов. Это значит, что нет ничего, что заставило бы человека жить, работать, развиваться, трудиться…

Самое страшное, что не привито нашему поколению — приносить пользу не себе, а обществу, друг другу.

Дети против дистанта! Зафиксируйте это.

С верой в образованную Россию

Председатель «Всероссийского женского союза — «Надежда России», депутат Госдумы второго — пятого созывов, преподаватель вуза с двадцатилетним стажем **Нина Останина** отметила, что законопроект об электронном обучении, угрозу принятия которого дважды отвели депутаты из фракции КПРФ в Госдуме, имеет три составляющих: юридическую, социальную и политическую.

Если говорить о его юридической начинке, то вносимая им поправка в статью 16 закона об образовании для определения полномочий по установлению порядка применения электронного обучения и дистанционных образовательных технологий при реализации образовательных программ является избыточной. Законопроектом предполагается якобы разграничить полномочия министерства просвещения и министерства высшего образования и науки по исполнению обязательств, касающихся дистанционного образования. Но полномочия этих министерств и без того уже разграничены. Поэтому смысл законопроекта исключительно в переводе основного обучения на дистанционное.

И документ этот не технический и не финансовый, как пытаются его представить правительственные чиновники и депутаты-«единороссы». Финансовых расходов он, став законом, не потребует, значит, ни новые компьютеры, ни ноутбуки никто покупать не собирается, чтобы обеспечить детям и учителям возможность заниматься дистанционно.

Социальная составляющая законопроекта имеет несколько аспектов. Наносится ущерб физическому здоровью наших детей; разрушается главная социальная триада в образовании: ученик, учитель, родитель; родители не могут работать, потому что, оставляя детей одних дома, они подвергают риску их здоровье и жизнь; дети лишаются возможности социализироваться, превращаясь в поколение Маугли.

Нина Останина считает самыми главными профессии врача и учителя. Врач отвечает за физическое здоровье нации, а учитель — за её душевное здоровье. Фракция КПРФ добилась того, чтобы врачам доплачивали за работу в тяжёлых условиях ковида. С такой же настойчивостью коммунисты ставят сейчас вопрос о дополнительных выплатах учителям, потому что они тоже рискуют своей жизнью и своим здоровьем.

По данным Счётной палаты РФ, сегодня в России примерно 41 тысяча школ — на полтора процента меньше, чем их было в 2018 году. А число учеников прибавилось на 3 процента. Учащихся — 16 миллионов человек. Во вторую и третью смену в прошлом году вынуждены были учиться 17 процентов учеников начальных классов, 11 процентов учеников средних классов и 0,7 процента — старшеклассников. За более чем полгода жизни в условиях ковида можно было бы организовать обучение детей индивидуально, на дому, малыми группами, при этом выплачивая педагогам дополнительную заработную плату, заметила Нина Останина. «Поэтому, когда мы говорим «вернуть ученика и учителя в школу», мы имеем в виду и создание соответствующих условий для них», — подчеркнула она.

Кое-кто любит порассуждать, что дистанционное образование даёт социальные преимущества: дескать, бедные тоже смогут учиться. Но у нас 163 тысячи долларовых миллионеров и 21 миллион тех, кто находится за чертой бедности. И учителя, абсолютное большинство которых работают на полторы-две ставки, тоже уже относятся к категории бедных. «Такое «социальное преимущество» в конце концов приведёт к социальной деградации. А социальная деградация — к социальному взрыву. Поэтому этот вопрос не только юридический, не только социальный, но и политический», — заявила руководитель «ВЖС — «Надежда России».

За нарушение законов — к ответу

Активист движения «Родительский отпор» **Марта Ентальцева** рассказала о проводимом на сайте netdistant.ru опросе родителей, в котором уже приняли участие более трёх тысяч человек. 92 процента опрошенных отметили, что их дети были отправлены на дистанционное обучение без согласия родителей, не давали согласие на ведение электронного дневника около 60 процентов, на прохождение уроков с помощью электронных платформ — 97 процентов.

Результаты опроса говорят о том, что большинство образовательных учреждений не соблюдали положения законодательства РФ в области образования, Семейного и Гражданского кодексов. Права родителей, выступающих в интересах детей, нарушались не только при введении дистанционного обучения, но и формы обучения с применением цифровых платформ образования, предоставляемых частными компаниями. Принуждение к электронному документообороту и дневнику успеваемости, к средствам идентификации при входе в школу и оплате обедов демонстрирует полное игнорирование норм закона о персональных данных.

Риторические вопросы, заданные юристом общественного движения «Родители Москвы» **Еленой Фориковой,** перевели обсуждение проблемы в плоскость уголовного права. Кто конкретно ответит за совершённые в отношении наших детей преступления, предусмотренные статьями 111, 112 и 115 Уголовного кодекса РФ, а именно за умышленное причинение лёгкого, среднего и тяжкого вреда здоровью?

По результатам весенних исследований НИИ гигиены и охраны здоровья детей и подростков у 83 процентов обучающихся отмечены неблагоприятные психические реакции пограничного уровня. С развращающим видео наши дети, четвероклассники, ежедневно сталкиваются до сих пор. И это всё происходит через систему московской электронной школы! Кто-то оказал им хоть какую-то психологическую помощь? Школы пытаются это замять. Фактически через государственную систему школьного образования происходит тотальное психологическое уничтожение наших детей! Это преступление против безопасности государства.

В сплочении — залог победы

Подытожил разговор депутат Госдумы, заместитель Председателя ЦК КПРФ **Дмитрий Новиков.** Как первый заместитель председателя комитета Госдумы по международным делам он предложил посмотреть на проблему внедрения в российское образование дистанционного обучения с геополитических позиций. Парламентарий рассказал, что в последних докладах Национального совета по разведке, который ежегодно представляет президенту США подробный анализ глобальных мировых процессов, отмечается в качестве угрозы американской национальной безопасности наряду с ядерным потенциалом России и бурным экономическим ростом Китая рост уровня образованности в странах «третьего мира»: Африки, Латинской Америки и, конечно, Азии. Повышение культурного и образовательного уровня в других странах для глобалистов и империалистов смерти подобно. Главной конкурентной основой для стран в XXI веке является развитие технологий, науки, которые базируются на высоком уровне образования, заметил Д. Новиков. И это надо иметь в виду.

Если стали возможны крайне вредные решения, реализованные вопреки протестам общественности и мнению абсолютного большинства граждан, есть ли вообще смысл бороться? Ответ на этот вопрос дала практика повседневной борьбы КПРФ. Коммунисты и их сторонники смогли удержать многие рубежи. Будь документ Всемирного банка о сворачивании советской системы образования реализован быстро и в полной мере, он бы имел куда более злые последствия, чем те, которые мы имеем сегодня.

Самый первый удар, нанесённый по нашей школе почти 30 лет назад, — это изъятие воспитательного, гражданско-патриотического компонента из образовательного процесса. Прошло время, теперь представители власти сами говорят о том, что это было ошибкой. И это признание — результат нашей борьбы.

Второй чудовищный проект, который удалось заблокировать, — приватизация вузов, в 1990-е годы всерьёз обсуждавшаяся на уровне правительства. Тогда фракция КПРФ в Госдуме, которая не составляла большинства, но была очень весомой, смогла опереться на союз ректоров и студенческие профсоюзы. И вместе мы удержали многие позиции.

Идея об образовательных стандартах, по которым обязательными считались только ОБЖ, предмет «Россия в мире», физкультура и иностранный язык, а все остальные дисциплины могли изучаться учащимися факультативно по усмотрению школы, была катастрофична, но она не прошла. КПРФ вместе со сторонниками её отбила.

Вынуждены были «реформаторы» пойти на многие уступки и в системе ЕГЭ.

Не допустили коммунисты и закрытия всех педагогических вузов, о чём помышлял экс-министр образования Ливанов, инициировавший мониторинг вузов на предмет их эффективности. Основанием для закрытия учебного заведения могло стать, например, недостаточное количество в нём спортивных залов. Но если спортзалов мало, их надо построить, а не закрывать из-за этого вуз.

Ожесточённое сопротивление оппозиции помешало и осуществлению полномасштабной «реформы» РАН. Её протащили, но многие позиции всё-таки удалось скорректировать.

И «дистанционке» надо поставить такой же мощный заслон. Парламентские слушания не только вооружили депутатов-коммунистов весомыми аргументами для противостояния этому злу на законодательном поле, но и укрепили всех участников обсуждения в мысли, что только в сплочённой борьбе — залог победы.

Татьяна ОФИЦЕРОВА.
Фото **Сергея СЕРГЕЕВА.**

Добились!

БОРЬБА коммунистов и их сторонников против дистанта дала свои плоды. После новогодних праздников возобновились занятия в очном формате в подавляющем большинстве школ в российских регионах, заявил в четверг, 14 января, министр просвещения Сергей Кравцов: «С первой рабочей недели подавляющее большинство регионов вернули школьников за парты».

В тот же день мэр Москвы Сергей Собянин подписал указ о том, что столичные школьники вернутся к очному обучению с 18 января. Их транспортные карты разблокируют.

人民网 People`s Daily Online russian.people.cn

Намечен экономический курс КНР на 2021 год

❑ **Глава КНР Си Цзиньпин выступает с важной речью на Центральном совещании по экономической работе.** Фото: **ХУАН ЦЗИНВЭНЬ** *(Синьхуа).*

Генеральный секретарь ЦК КПК, председатель КНР и Центрального военного совета Си Цзиньпин выступил с речью на Центральном совещании по экономической работе, которое прошло в Пекине с 16 по 18 декабря (оно проводится в стране ежегодно). Он подвёл итоги экономической работы в 2020 году, проанализировал текущую ситуацию и дал распоряжения относительно экономической работы в 2021 году.

УЧАСТНИКИ совещания подчеркнули, что 2020 год стал крайне необычным годом в истории Китайской Народной Республики. Страна столкнулась со сложной международной ситуацией, тяжёлыми задачами по продвижению реформ, развития и стабильности внутри Китая и в особенности с серьёзными ударами эпидемии COVID-19.

Руководство КНР сохранило стратегический фокус, точно оценило ситуацию, составило тщательный план действий, приняло решительные меры и приложило титанические усилия, благодаря чему Китай достиг исторических результатов, которые удовлетворили народ и впечатлили весь мир.

Китай оказался единственной крупной экономикой, сохранившей в течение года положительный рост. Страна добилась решающих побед в «трёх тяжёлых битвах», значительного прогресса в научно-технических инновациях, важных прорывов в реформах и открытости, надёжной защиты народного благосостояния.

Участники совещания отметили, что 2020 год — завершающий год 13-й пятилетки. Минувшие пять лет упорной борьбы увенчались новыми историческими достижениями социально-экономического развития страны, основные цели и задачи 13-го пятилетнего плана в ближайшее время будут полностью выполнены.

Народ Китая сделал новый большой шаг на пути к великому возрождению китайской нации.

На совещании руководством страны были выдвинуты следующие задачи:

1. Китай будет укреплять свой национальный стратегический научно-технологический потенциал, прилагая усилия для полного выявления роли государства в организации крупных научно-технологических инноваций. Государство сосредоточит силы на преодолении основных трудностей, сдерживающих национальное развитие и безопасность.

2. Китай приложит усилия для выстраивания более независимых и контролируемых производственных цепочек и цепочек поставок. Стабильность и безопасность производственных цепочек и цепочек поставок является основой для формирования новой парадигмы развития. Необходимо приложить усилия для того, чтобы взять новые рубежи в области ключевых технологий, как можно скорее разрешить проблемы и добиться ещё больших уникальных технических преимуществ в производстве. Стране следует прилагать усилия для укрепления промышленной базы путём совершенствования производства базовых комплектующих, основных технологий и ключевых материалов.

3. Китай будет придерживаться стратегической основы расширения внутреннего потребления. Самым фундаментальным элементом в увеличении потребления является содействие занятости, совершенствование социального обеспечения, улучшение структуры распределения доходов, расширение группы со средним доходом и постоянное продвижение совместного процветания.

4. Китай будет всесторонне стимулировать реформы и внешнюю открытость. Для того чтобы построить новую архитектонику развития, страна должна создать систему социалистической рыночной экономики высокого уровня, стремиться к открытости внешнему миру на высоком уровне и содействовать тому, чтобы реформы и открытость стимулировали друг друга.

5. Китай будет решать проблему семян и пахотных земель, усиливать защиту и использование ресурсов зародышевой плазмы, укреплять строительство семенного банка.

6. Китай будет усиливать антимонопольные меры и предотвращать беспорядочный рост капитала. Государство поддерживает инновационное развитие платформенных предприятий, усиливает международную конкурентоспособность, стимулирует развитие экономики, базирующейся на общественной собственности, и негосударственного сектора экономики. Более того, необходимо регулировать развитие на основе закона, продвигать цифровизацию.

7. Китай приложит усилия для решения актуальных жилищных проблем в крупных городах. Придерживаясь принципа «дома предназначены для проживания, а не для спекуляций», страна примет целый ряд мер, способствующих устойчивому и здоровому развитию рынка недвижимости.

8. Китай вплотную займётся выработкой плана действий по достижению пиковых значений выбросов углекислого газа до 2030 года. Страна будет поддерживать районы с благоприятными условиями в достижении пика выбросов углекислого газа раньше намеченного срока. Ранее Китай объявил о стремлении достичь пика выбросов углекислого газа к 2030 году, а углеродной нейтральности — к 2060 году.

«Жэньминьван».

❑ **В Китае был представлен новый высокоскоростной поезд «Фусин» высокой морозоустойчивости со скоростью 350 км/ч.** Фото: **ЧЭНЬ ЧЖУНХАО** *(Синьхуа).*

❑ **Заброшенная шахта в уезде Пинъюань провинции Гуандун превратилась в зелёную фотоэлектрическую электростанцию.** Фото: **ФЭН СИЦЮАНЬ** *(«Жэньминьван»).*

Китай и Россия и впредь будут примером развития добрососедских отношений между крупными странами мира

СЛУЖИТЬ примером развития отношений добрососедства и дружбы между крупными странами мира, придавать импульс восстановлению мировой экономики и поддерживать глобальную стратегическую стабильность Китай и Россия будут и в дальнейшем, заявил член Госсовета КНР, министр иностранных дел Ван И в недавнем интервью информационному агентству «Синьхуа» и Медиакорпорации Китая (China Media Group).

По словам Ван И, в 2020 году китайско-российские отношения выдержали невиданные за сто лет испытания пандемией, а также прошли через беспрецедентные глобальные изменения, достигнув исторически максимального уровня во всех областях межгосударственных отношений.

Китайский руководитель высоко оценил интенсивное взаимодействие между главами двух государств, отметив, что председатель КНР Си Цзиньпин и президент РФ Владимир Путин провели пять телефонных разговоров и неоднократно обменивались письмами, что является важнейшим стратегическим ориентиром для устойчивого развития двусторонних отношений.

Он также высоко оценил взаимную поддержку народов двух стран, растущее, несмотря на вызовы, межгосударственное практическое сотрудничество и более тесную координацию между Китаем и Россией в международных делах.

«2021 год — это год особой важности для китайско-российских отношений, поскольку обе страны вступают в новый этап развития. В развитии китайско-российского стратегического сотрудничества мы не видим ни конечного пункта, ни запретной зоны, ни предельной высоты для него», — подчеркнул Ван И.

По его словам, сосредоточив внимание на центральной задаче по реализации общих договорённостей глав двух государств, обе страны воспользуются возможностью празднования 20-летия со дня подписания Договора о добрососедстве, дружбе и сотрудничестве между КНР и РФ, чтобы подтвердить свою общую приверженность вечному миру и взаимовыгодному сотрудничеству. Будучи стратегическими опорами друг для друга, пользуясь дипломатическим приоритетом, возможностями развития, обе страны будут расширять и углублять сотрудничество с более высокой отправной точки.

«Жэньминьван».

Весной этого года Китай запустит основной модуль космической станции

ПО СЛОВАМ конструктора китайской программы пилотируемых космических полётов Чжоу Цзяньпина, весной 2021 года с космодрома Вэньчан в провинции Хайнань с помощью ракеты-носителя «Чанчжэн-5B Y2» намечен запуск основного модуля космической станции. Затем последуют запуски грузового корабля «Тяньчжоу-2» и пилотируемого корабля «Шэньчжоу-12». Таким образом будут осуществлены стыковка и проверка ключевых технологий на орбите.

К настоящему времени завершены испытательные работы основного модуля, отобран экипаж космонавтов.

Чжоу Цзяньпин отметил, что Китай построит первую космическую орбитальную станцию передового международного уровня, она будет предназначена для проведения длительных и масштабных научных космических исследований.

Космонавты для четырёх миссий отобраны

С марта 2017 года началась всесторонняя подготовка космонавтов к осуществлению задач космической станции. К настоящему времени отобран экипаж космонавтов для выполнения четырёх миссий по строительству космической станции, срок выполнения каждой миссии — 3—6 месяцев, космонавты уже принимали участие почти в сотне технических исследований и экспериментов.

Главный конструктор системы астронавтов программы космических пилотируемых полётов КНР Хуан Вэйфэнь сообщила, что подготовлены четыре экипажа, в каждой группе по три человека, командиром станет космонавт, который успешно выполнял задачи по космическим полётам.

1 октября 2020 года третья группа в составе 18 резервных космонавтов, включая семерых лётчиков-космонавтов, семерых бортинженеров и четырёх специалистов по полезной нагрузке, присоединилась к команде, специалисты будут принимать участие в различных миссиях на этапе эксплуатации космической станции.

Китайские астронавты выйдут в открытый космос несколько раз

Согласно плану миссии, строительство космической станции проходит в два этапа: ранее успешно был завершён первый полёт ракеты-носителя тяжёлого класса «Чанчжэн-5B». В последующем будет совершено 11 космических запусков, в том числе основного модуля и двух экспериментальных отсеков космической станции, четырёх грузовых кораблей и четырёх пилотируемых космических кораблей.

На этапе проверки ключевых технологий организовано шесть миссий, в том числе и запуск основного модуля. Стоит отметить, что проверка ключевых технологий означает всестороннюю проверку новых технологий космической станции, а именно регенерации и жизнеобеспечения, а также роботизированной руки. Космонавты также осуществят несколько выходов в открытый космос.

Строительство космической станции будет завершено к 2022 году

Согласно плану, строительство космической станции завершится к 2022 году, но уже сейчас идёт подготовка к последующей долгосрочной и стабильной работе на орбите.

«Жэньминьван».

❑ **Макет основного модуля китайской космической станции «Тяньхэ» (модуль верификации процесса 1:1).** Фото: **ЛУН ВЭЙ** *(«Жэньминьван»).*

Миссия «Чанъэ-5» закладывает основу для будущего освоения КНР дальнего космоса

17 декабря 2020 года посадка возвращаемой капсулы китайского космического аппарата «Чанъэ-5» на территории автономного района Внутренней Монголии ознаменовала собой успешное завершение первой миссии КНР по доставке на Землю геологических образцов с поверхности Луны.

ЗА 23 ДНЯ аппарат «Чанъэ-5» записал на свой счёт важные достижения: ему впервые в истории китайской космонавтики удалось осуществить отбор проб лунного грунта, взлететь с поверхности Луны, а также состыковаться с орбитальным и возвращаемым модулями и вернуться на Землю с геологическими образцами. Успешная реализация этой миссии означает запланированное завершение таких задач, как «обход, приземление и возвращение», в рамках лунной программы Китая.

Главный конструктор третьего этапа лунной программы Китайского национального космического управления Ху Хао отметил, что эта программа способствовала общему развитию космической науки и техники КНР.

Начиная с успешной миссии «Чанъэ-5», будет продолжена реализация лунной программы четвёртого этапа и проекта исследования планет.

В наступившем году начинается реализация 14-й пятилетки. В связи с этим заместитель директора Китайского национального космического управления, замруководителя лунной программы Китая У Яньхуа рассказал о значительных проектах КНР в космонавтике в период этой пятилетки и даже на протяжении более длительного времени.

В целом основной план по изучению Луны четвёртого этапа включает в себя четыре миссии. Первой задачей стало приземление аппарата «Чанъэ-4» и его обход обратной стороны Луны. Вторую миссию выполнит «Чанъэ-6» с целью дальнейшей оптимизации инженерных и научных целей. В планах также фигурируют «Чанъэ-7» и «Чанъэ-8». У Яньхуа отметил, что Китаю при сотрудничестве с другими странами и международными организациями необходимо доказать свои способности к начальному строительству исследовательской станции на Луне и протестировать ключевые технологии.

План исследования планет также определён и представляет ясную картину. Первая миссия по изучению Марса была успешно запущена, запуск аппарата «Тяньвэнь-1» был осуществлён 23 июля 2020 года с космодрома Вэньчан провинции Хайнань. Аппарат для изучения Марса достигнет орбиты планеты в середине февраля будущего года, тогда и начнётся исследование Красной планеты. На середину мая 2021 года намечено приземление космического аппарата на Марс. Кроме этого, КНР запланировала три миссии по изучению планет, включая обнаружение астероидов и отбор проб, возврат образцов с Марса, а также исследование орбиты Юпитера и планетарных пересечений.

Что касается пилотируемых полётов, У Яньхуа заявил, что в соответствии с «трёхэтапным» планом в 2021 и 2022 годах Китай намерен осуществить 11 космических запусков. Говоря о ракетах-носителях, он сообщил, что в полной мере будут использованы технологии нового поколения, в том числе аппараты «Чанчжэн-5», «Чанчжэн-6» и «Чанчжэн-7», будет улучшена последовательность использования не загрязняющих окружающую среду ракет нового типа, чтобы обеспечить возможность сериализации ракет-носителей нового поколения для выполнения задач по запуску космических аппаратов разной тяжести и на различные орбиты. Одновременно с этим ведётся работа, направленная на преодоление трудностей по ключевым технологиям, и оптимизация проектов в области разработки ракет-носителей тяжёлого класса.

У Яньхуа также добавил, что в ходе реализации программы 14-й пятилетки Китай будет продолжать активно развивать государственную гражданскую космическую инфраструктуру для поддержки различных областей экономики республики. В то же время в качестве важной составляющей части стратегически развивающихся отраслей национальная гражданская космическая инфраструктура предоставит более качественные товары и услуги для производства и жизни населения КНР.

«Жэньминьван».

❑ **Возвращаемая капсула китайского космического аппарата «Чанъэ-5» успешно приземлилась.** Фото: **ЛЯНЬ ЧЖЭНЬ** *(Синьхуа).*

❑ **17 декабря 2020 года учёные открыли дверь возвращаемой капсулы «Чанъэ-5», вынули контейнер с образцами лунного грунта.** Фото: **ЦЗИНЬ ЛИВАН** *(Синьхуа).*

За помощью — к Ленину

Возложением цветов и митингом почтили память В.И. Ленина коммунисты Киргизии. В своих выступлениях они подчеркнули значение ленинских идей для развития республики и всего мира.

МОРОЗНЫМ утром 21 января к подножию памятника Ленину в центре Бишкека легли цветы и венки. Их принесли активисты Партии коммунистов (ПКК) и Союза коммунистов Киргизии.

По словам председателя ЦК ПКК Исхака Масалиева, буржуазная демократия повсюду даёт сбои. Это доказали как события в США, так и ситуация в Киргизии, где нынешний президент Садыр Жапаров пришёл к власти при помощи нескольких тысяч сторонников. «Несмотря на множество вопросов к выборам, мы готовы работать с ним и давать советы», — сообщил Масалиев.

С призывом к товарищам не забывать идеи Ленина и активизировать работу обратилась коммунист Малика Жумабаева. Она напомнила, какой заботой окружила Советская власть человека труда. Сегодня же люди вынуждены работать от зари до зари, только чтобы иметь кусок хлеба.

Также на митинге был поднят вопрос о необходимости следования ленинским принципам в партийном строительстве. Большинство населения Киргизии с теплотой вспоминает о советской эпохе, но коммунисты далеко не в полной мере используют эти настроения.

Сергей КОЖЕМЯКИН,
соб. корр. «Правды».

г. Бишкек.

Фото автора.

ВЕСТИ С УКРАИНЫ

Против тарифного геноцида

Жители ряда украинских городов, в основном активисты общественной организации «Патриоты — За жизнь», а с ними и представители Компартии 19 января вышли на акции протеста против непосильных для кошельков большинства граждан тарифов на жилищно-коммунальные услуги.

ОДИН из протестующих, ветеран МВД Александр отметил, что люди ставят реальные цели: требуют провести инвентаризацию газотранспортной системы Украины, объяснить людям, за что они платят деньги и откуда идёт газ. «Уже достаточно нас кормить сказками о реверсном поступлении газа на территорию государства. Пусть они расскажут, сколько денег зарабатывают на этом!» — требовал активист.

Другой участник протеста, депутат Одесского областного совета Илья Фрейман назвал впечатляющие цифры: сегодня большинство украинских пенсионеров тратят на оплату коммунальных услуг 90 процентов своей пенсии. При этом теплоснабжение подаётся не во все помещения. Более того, говорит он, есть случаи, когда пожилые люди умирали дома от холода. «Это не фильм ужасов, это реальность нынешней Украины!» — констатировал Фрейман.

Он объяснил, почему нынешняя власть так действует в отношении своих граждан: «Это очень простой топорный подход, который говорит об ограниченном поверхностном мышлении. Нужно заткнуть бюджетные дыры — так увеличим тарифы, поднимем налоги, продадим землю, легализуем азартные игры. А людей из квартир повыгоняем!»

В тот же день в Полтаве протестующие против повышения тарифов на газ перекрыли трассу Киев — Харьков.

Продолжаются митинги против тарифного геноцида и в Харькове. Здесь депутаты горсовета тоже вышли протестовать, выражая поддержку землякам, которые вынуждены терпеть несправедливые поборы. Активисты констатировали, что граждане, которые уже заплатили за газовые коммуникации тем, кто транспортирует «голубое топливо» в их дома, теперь вынуждены платить за них снова и снова.

Не остались в стороне Запорожье, Краматорск, где продолжаются акции протеста, на которых активисты собирают подписи в поддержку инициатив против тарифного геноцида на Украине. Митинговали в тот день и в Николаеве. А в Киеве полиция помешала собрать подписи против тарифного геноцида.

Как сообщалось, сбор подписей за отмену тарифного геноцида стартовал во всех регионах страны. По окончании этих акций активисты молодёжного крыла партии «Оппозиционная платформа — За жизнь» намерены передать бланки в офис президента Украины и совместно с народом требовать снижения тарифов.

В.М.Т.

БЕЛОРУССКИЙ ПРИМЕР

Соблюдаем законы дорог!

Деревянный светофор, инспектор ДПС из теста, ёлочные украшения в виде дорожных знаков — это и многое другое можно увидеть на выставке детского творчества «Соблюдаем законы дорог!», которая проходит в Минском дворце детей и молодёжи. Об этом БЕЛТА сообщила старший инспектор по агитации и пропаганде ОГАИ Партизанского РУВД Минска Татьяна Сподабаева.

СВЫШЕ трёхсот работ, выполненных руками столичных школьников 6—17 лет, представлено на суд посетителей экспозиции в следующих номинациях: «Рисунок», «Плакат», «Лепка», «Мягкая игрушка», «Декоративное панно», «Поделка», «Сочинение», «Коллекция моделей», «Компьютерный рекламный ролик» и «Телесюжет». Компетентным жюри в каждой номинации будут определены лучшие работы, авторы которых получат памятные призы от организаторов мероприятия. Юные посетители могут также проголосовать за понравившуюся работу и тем самым сделать её победителем в конкурсе зрительских симпатий. Как показывает практика, определиться с лучшей поделкой очень сложно. Ведь произведения из дерева, пластилина, бисера, пенопласта поражают своим мастерством и фантазией.

Кроме того, гости выставки могут пообщаться с инспектором ГАИ, который расскажет о дорожной обстановке в городе, напомнит ребятам об основных правилах и аспектах безопасности, ответит на вопросы.

ПУЛЬС ПЛАНЕТЫ

ВАШИНГТОН. В США приведён к присяге 46-й президент страны демократ Джозеф Байден. Сразу же после инаугурации он подписал серию указов, зачеркнувших наследие Дональда Трампа и изменивших американский курс в вопросах иммиграции, расового равенства, борьбе с пандемией COVID-19 и изменением климата: США возвращаются в ВОЗ и Парижское соглашение по климату, а также прекращают возведение стены на границе с Мексикой.

БЕРЛИН. Фермеры, активисты экологических организаций и защитники прав животных вышли на ежегодную акцию протеста «С нас хватит!» в столице ФРГ. Демонстрантов сопровождали около 30 тракторов. Демонстранты осудили аграрную политику правительства и потребовали положить конец промышленному сельскому хозяйству и животноводству. Около 10 тысяч человек, не сумевших приехать в Берлин из-за пандемии, прислали свои письма протеста. Их вывесили перед резиденцией канцлера на бельевых верёвках.

МИЛАН. В столице итальянской области Ломбардия вступило в силу ограничение на курение в людном месте даже на открытом воздухе. Теперь подымить здесь можно будет, лишь отойдя от ближайшего человека не меньше чем на 10 метров. Власти обосновывают меру желанием сделать воздух города чище, борьбой с глобальным потеплением и уважением к окружающим.

По сообщениям
информагентств подготовила
Алёна ДУНАЕВА.

Тысяча дней борьбы

14 сотрудников турецкого дочернего предприятия американской продовольственной компании «Каргилл» были уволены за попытку объединения в профсоюз. С тех пор рабочие бастуют, отстаивая свои права и борясь с репрессивной политикой руководства.

«УБИРАЙТЕСЬ, государственная власть — это мы», — заявили представители турецкой полиции рабочим, не позволив им выступить с заявлением перед зданием министерства сельского и лесного хозяйства Турции. При этом отдельные стражи порядка угрожали: «Мы покажем вам, на что мы способны, уходите по-хорошему». Нескольких человек задержали. Рабочие, отпущенные впоследствии из-под стражи, были оштрафованы и обвинены в нарушении режима социальной изоляции и комендантского часа.

Суат Карлыкая, представитель профсоюза «Tekgida-IŞ», заявил, что рабочие предприятия продолжат борьбу, несмотря на аресты и репрессии: «Наше сопротивление длится тысячу дней. Наши трудящиеся одержали победу в суде, но потеряли работу, несмотря на то что они осуществляют своё гарантированное Конституцией страны право. Наши рабочие воюют с произволом американской международной корпорации «Каргилл». Мы хотим, чтобы все знали, что никакое угнетение нас не остановит. Рабочие «Каргилла» будут сражаться, пока не смогут вернуться к трудовой деятельности».

Продовольственная компания «Каргилл» — американский пищевой монополист, одна из крупнейших мировых частных компаний, инвестирующих в пищевое производство. Компания осуществляет деятельность в 68 странах мира. «Каргилл» занимается продажами зерна, масла, сахара, какао-продуктов, говядины, свинины, мяса индейки и др. Компания также является крупным производителем сельхозпродукции. Общая численность персонала «Каргилл» — 159 тысяч человек. Годовой объём продаж корпорации составляет 130 миллиардов долларов.

На турецком рынке компания пользуется налоговыми льготами, предоставляемыми правительством Турции различным корпорациям в качестве стимула для открытия филиалов и дочерних фирм в стране. В частности, компании предоставлена 70-процентная льгота по налогам. При этом антисоциальная политика концерна и политика правительства президента Эрдогана, как видно на этом примере, работают рука об руку против рабочих.

Андрей ДУЛЬЦЕВ,
соб. корр. «Правды»
в странах Западной Европы.

ЛАТИНСКАЯ АМЕРИКА

Куба обеспечит соцзащиту населения

ВСЁ, что делается на Кубе с точки зрения помощи людям и социального обеспечения, и сегодня должно быть качественным, потому что даже в самые трудные моменты страны никто не был незащищён, заявили власти острова Свободы.

Министр труда и социального обеспечения Марта Елена Фейто подчеркнула, выступая перед СМИ, что социальная политика, заложенная Кубинской революцией, сохранится и не будет прервана новой реформой финансовой системы, вступившей в силу с 1 января нынешнего года. Этот сложный переходный процесс в экономике страны не меняет основополагающих принципов социальной помощи, поэтому население должно доверять этой системе.

Фейто предоставила данные, подтверждающие решение продолжать помогать наиболее уязвимым слоям населения конкретными денежными средствами или пособиями по здоровью. Министр сообщила, что они будут материализоваться с повышением пенсий, минимальный предел которых был установлен в соответствии со стоимостью базовой корзины продовольствия и услуг, а также пятикратным увеличением пособия по социальной помощи.

Кроме того, глава Комиссии по реализации и разработке руководящих принципов Коммунистической партии Кубы Марино Мурильо выразил уверенность в том, что на новое денежное пособие в государственном бюджете на этот год запланированы большие суммы.

Оба руководителя подтвердили, что не забыты интересы населения, находящегося в особых ситуациях. Речь идёт о домах престарелых, системе семейного ухода, защите матерей с детьми с ограниченными возможностями. Они будут получать все необходимые льготы.

Пренса Латина.

СООБЩАЕТ СИНЬХУА

❑ В городском уезде Хэцзянь округа Цанчжоу провинции Хэбэй (КНР) всё шире внедряются современные формы сельхозпредприятий: образцовые агропарки, домашние фермы и т.п. Такой подход позволяет гибко регулировать занятость, повышать квалификацию фермеров до уровня промышленных рабочих и обеспечивать рост эффективности сельхозпроизводства и доходов сельского населения.

Прививка от COVID-19: спасение или дискриминация

Вакцинация от коронавируса в Евросоюзе набирает обороты, а потому политики уже готовят план по возвращению своих стран к нормальной жизни, важнейшей частью которого называют восстановление свободы поездок по Старому Свету. Особенно это важно для курортных направлений.

ЧЛЕН комитета Европарламента по транспорту и туризму из Португалии поддерживает идею введения сертификата или особого паспорта для пассажиров, сделавших прививки. «Основная цель этого такова: если человек уже вакцинирован, то ему не нужно будет сдавать ПЦР-тест или уходить на карантин, — цитирует Клаудиу Монтейру де Агиар агентство «Рейтер». — Такую процедуру мы хотим ввести для людей, собирающихся ехать в другую страну. Её можно сделать ускоренной, дабы облегчить передвижение граждан».

Вслед за сообщением Еврокомиссии, уже работающей с государствами-членами над сертификатами о вакцинации, её вице-председатель предостерёг от возможности дискриминации некоторых категорий путешественников. «Я бы подчеркнул: ни при каких обстоятельствах мы не хотим создавать такую ситуацию, когда люди, которые отказываются вакцинироваться или не могут прививаться, например, по медицинским противопоказаниям, будут каким-либо образом ограничены в правах и свободах», — сообщил Марош Шефчович.

В ряде государств люди, прошедшие вакцинацию и потому не считающие себя источником инфекции, жалуются на то, что им затрудняют выезд за рубеж без достаточных причин. В других, в частности во Франции, где желающих получить прививку сравнительно мало, многие отвергают идею введения сертификатов. «В конце концов, вакцина способна устранить симптомы, но не остановить передачу вируса, посему основания для сертификации кажутся весьма слабыми, — считает профессор европейского права из Парижа Альберто Алеманно. — С научной точки зрения трудно обосновать необходимость сертификации, поскольку на самом деле она не защищает других людей от заражения».

На этой неделе на переговорах в онлайн-формате лидеры ЕС попытаются выработать общую позицию по сертификатам о прививках в надежде начать их массовое оформление до конца января. Впрочем, участникам саммита вряд ли удастся прийти к единому мнению, если они будут прежде всего сетовать на недостаточные темпы вакцинации и обвинять друг друга в стремлении заполучить побольше доз для своих стран.

Елена МОРОЗОВА.

МЕЖДУНАРОДНОЕ ОБОЗРЕНИЕ

Арена империалистических интриг

Начавшиеся в Катаре межафганские переговоры не принесли стране ни мира, ни спокойствия. Разговоры о нормализации обстановки являются лишь фоном для борьбы за власть, в которую, помимо правительства и мятежников, вовлечены зарубежные силы.

Переговорный спектакль

Незадолго до президентских выборов в США Дональд Трамп сделал сенсационное заявление. Он пообещал, что к Рождеству (католическо-протестантскому, то есть к 25 декабря) все американские войска вернутся из Афганистана на родину. Как и стоило ожидать, этого не произошло. Став частью предвыборной риторики о прекращении «ненужных войн», обещание растворилось в воздухе. По официальной информации, в стране остаются 2,5 тыс. военнослужащих США. И это не считая почти 8-тысячного контингента других участников операции.

Впрочем, такая же манипулятивная подоплёка есть у многих других событий, касающихся Афганистана. Весь 2020 год в этой стране прошёл под разговоры о мире. Сначала, 29 февраля, было заключено соглашение Вашингтона с «Талибаном»*. США взяли на себя обязательство в течение 14 месяцев вывести войска в обмен на обещания повстанцев разорвать все связи с международными террористическими организациями. Кроме того, талибы согласились вступить в переговоры с Кабулом, но лишь после освобождения из тюрем 5 тыс. своих боевиков.

Выполнение этого условия стало препятствием, надолго задержавшим начало внутриафганского диалога. Лишь в сентябре делегации впервые встретились в столице Катара Дохе. Ещё три месяца ушло на согласование процедурных вопросов. Наконец, в декабре было объявлено о долгожданном прорыве, который спецпредставитель ООН по Афганистану Дебора Лайонс пафосно охарактеризовала как «трамплин для достижения долгожданного мира». На деле «прорывом» стали договорённости избегать оскорблений, начинать заседания с чтения Корана и завершать их совместной молитвой. Дальше этого стороны не продвинулись, и неизвестно, продвинутся ли вообще. Сначала переговоры были отложены до 5 января, затем — до 16-го, а потом стороны вовсе решили ждать определения политики по Афганистану новой администрацией США.

Стопорится и работа высшего совета по национальному примирению — органа, призванного вести переговорный процесс. Его руководителем, напомним, был назначен Абдулла Абдулла: бывший глава исполнительной власти, в 2019 году вторично проигравший выборы действующему президенту Ашрафу Гани. Из-за споров о его составе совет долгое время не мог собраться, а долгожданные заседания не завершились принятием каких-то конкретных решений. Во многом это связано с тем, что в орган включены как сторонники правительства, так и его противники. Среди них — экс-президент Хамид Карзай, лидеры оппозиционных партий Абдул Рашид Дустум, Гульбеддин Хекматияр, Салахуддин Раббани, Мохаммад Мохакик и ряд других.

В целом разногласия между Кабулом и мятежниками можно назвать неразрешимыми. Например, талибы заявляют, что прекратят боевые действия лишь после формирования правительства с их участием, тогда как Гани сообщил, что это произойдёт «только через его труп». То же касается государственного устройства, которое, по мнению мятежников, должно быть основано исключительно на нормах шариата. Нет согласия даже по месту проведения дальнейших переговоров. Если правительство настаивает на их переносе в Афганистан, то исламисты требуют продолжения использования катарской «площадки».

При этом стороны особо не скрывают ни пессимистического настроя в отношении диалога, ни непримиримости к оппонентам. «У врага нет намерений двигаться к миру и понижать уровень насилия, — заявил исполняющий обязанности министра обороны Асадулла Халид. — Я не уверен, что переговоры приведут к результату». В этих условиях активность боестолкновений только нарастает. Они охватывают почти все регионы, но особенно ожесточённые схватки проходят в провинциях на юге (Гильменд, Кандагар, Урузган) и на севере (Баглан, Бадахшан, Кундуз) страны.

Многосторонняя игра

Таким образом, переговоры можно назвать временным тактическим шагом обеих сторон. И правительство Гани, и талибы подыгрывали администрации Трампа с его «миротворческой» риторикой, хотя мотивы у них, разумеется, были разные. Кабул всецело зависит от американской помощи и вынужден исполнять волю Белого дома. А повстанцы, помимо того что добились снижения интенсивности ударов контингента НАТО, заработали серьёзный политический капитал. Теперь они претендуют на звание полноценного участника политического процесса, с которым вынуждены считаться не только в Кабуле, но и в Вашингтоне.

Этот период, однако, подходит к концу. «Водоразделом» является вступление в должность Джозефа Байдена. Новый президент не связан предвыборными посулами соперника и неоднократно заявлял, что считает ошибочным поспешный вывод войск из Афганистана. По его словам, численность американской группировки в стране должна остаться как минимум на уровне конца прошлого года — 4,5 тыс. человек. В этом Байден может опереться на конгресс США, который грозит заблокировать вывод войск до тех пор, пока Белый дом не представит «всеобъемлющую межведомственную оценку рисков и последствий» такого шага.

В Пентагоне придерживаются той же позиции, оппонируя Трампу ещё до его ухода. Скрепя сердце заявив о сокращении своего контингента, руководство минобороны США заявило, что продолжит боевые операции. Это произойдёт за счёт расширения возможности военно-воздушных сил, а также увеличения контингентов других членов НАТО. Генеральный секретарь альянса Йенс Столтенберг согласился с таким курсом, сообщив, что миссия помощи афганским силам безопасности продолжится как минимум до 2024 года. «Нам предстоит решить: или мы остаёмся, понимая, что талибы не выполнят свою часть соглашения. Или уходим, рискуя потерять наши достижения в борьбе с терроризмом», — объявил он. Окончательное решение будет принято на встрече глав стран — членов НАТО в феврале. Скорее всего, иностранные войска останутся. Не исключено расширение контингента, тем более что в Кабуле открыто призывают к этому. Как заявил на днях второй вице-президент Сарвар Даниш, правительство надеется на пересмотр Байденом «принципов мирного процесса».

О том, что Вашингтон не собирается терять контроль над страной, свидетельствует и множество других инициатив последнего времени. Так, США продолжают работать над созданием экономического и в перспективе политического союза, который объединит Афганистан, постсоветские республики Центральной Азии и Индию. Как объявили в Кабуле, в следующем году начнётся строительство афганского участка газопровода ТАПИ (Туркмения—Афганистан—Пакистан—Индия). Ещё одним лоббируемым Вашингтоном проектом является «Лазуритовый коридор» — транспортно-транзитный маршрут из Афганистана в Европу через территории Туркмении, Азербайджана, Грузии и Турции. Его перспективы обсуждались во время декабрьского визита афганской делегации в Баку.

Нью-Дели, спешно укрепляющему отношения с США, отводится в этой стратегии особая роль. На очередном заседании диалога «Индия — Центральная Азия» обсуждалось развитие торгово-экономического сотрудничества с участием Афганистана, для чего к дискуссии был приглашён и.о. министра иностранных дел этой страны Ханиф Атмар. Индийская сторона объявила о предоставлении кредитной линии объёмом 1 млрд долл. для совместных проектов в сфере энергетики, транспорта, информационных технологий и т.д.

Обсуждение темы продолжилось в ходе виртуального саммита премьер-министра Индии Нарендры Моди и президента Узбекистана Шавката Мирзиёева. Стороны подписали девять соглашений, в том числе о совместных инвестициях и выделении Ташкенту помощи в размере 448 млн долл. Среди приоритетных проектов — создание транспортного коридора из Индии в Узбекистан через территорию Афганистана. Для этого планируется задействовать иранский порт Чабахар, где Индия арендует один из терминалов, и железную дорогу Мазари-Шариф—Герат, строительство которой Мирзиёев обсудил недавно с Гани.

Что касается непосредственно Афганистана, Индия не только сулит ему экономические выгоды вроде решения проблемы водоснабжения Кабула, но и работает над формированием дружественной политической элиты. За последнее время Нью-Дели посетил целый ряд видных афганских политиков: Абдулла, Дустум, Мохакик, Юнус Кануни, Атта Мохаммад Нур и другие. Их принимали подчёркнуто уважительно и на высоком уровне — вплоть до главы МИД и начальника штаба армии. Интересен и подбор гостей. Указанные политики входили в Северный альянс — объединение, воевавшее с талибами в 1996—2001 годах. Очевидно, что Индия рассматривает возможность его возрождения в ходе дальнейших успехов «Талибана»*, причём при собственном активном участии.

Подобные действия вызывают серьёзное беспокойство Пакистана. Премьер-министр этой страны Имран Хан обвинил Нью-Дели в желании использовать Кабул для дестабилизации региона. Желая перехватить инициативу, он посетил Афганистан и пообещал оказать помощь в проведении переговоров с талибами. Обсуждались в ходе визита и укрепление торгово-экономических связей, и активизация сотрудничества разведслужб. За этим последовал совместный торгово-инвестиционный форум.

Подобно Индии, пакистанские власти ищут и другие способы усилить контроль над афганской политикой. Недавно они на высшем уровне приняли руководителя Исламской партии Афганистана Гульбеддина Хекматияра. После возвращения он сделал ряд громких заявлений, объявив о желании начать собственный диалог с талибами и призвав к формированию кабинета с их участием.

Террористы на коротком поводке

За этими интригами скрываются и глубинные интересы. США как сами, так и руками союзников пытаются не допустить роста китайского влияния. В связи с этим заслуживает пристального внимания скандал, происшедший в последние дни минувшего года. Индийские СМИ сообщили о раскрытии в Афганистане «сложной и разветвлённой» китайской агентурной сети. Задержанные, якобы напрямую связанные с министерством государственной безопасности КНР и пакистанской разведкой, собирали сведения о боевиках Исламского движения Восточного Туркестана (ИДВТ)*, выступающего за отделение Синьцзян-Уйгурского автономного района и имеющего базы в Афганистане. Для этого, как утверждается, агенты не только установили контакты с талибами, но и создали подставную организацию для вербовки экстремистов. Курировал операцию по разоблачению «агентов» лично первый вице-президент страны Амрулла Салех. Последний подтвердил факты задержаний, но отказался уточнять национальность арестованных.

Характерно, что «шпионский скандал» произошёл вскоре после того, как США исключили ИДВТ* из списка террористических организаций, и параллельно с другими информационными атаками. Ряд СМИ сообщили о намерении Вашингтона рассекретить разведданные о том, что Пекин платит афганским боевикам за убийства американских военнослужащих. Уловка, надо признать, не первой свежести. Точно такие же обвинения в прошлом году были выдвинуты против России, но в конце концов Пентагон признал отсутствие каких-либо доказательств.

Подобные провокации могут быть подготовкой для других — более серьёзных. В декабре власти афганской провинции Бадахшан сообщили о массовом перебазировании иностранных боевиков из внутренних уездов Джурм и Вардудж на границу с Таджикистаном. Там, в районах Маймай, Нусай и Регистан, в жестокие бои с правительственными силами вступили уроженцы центральноазиатских республик, Северного Кавказа и КНР. Они воюют в составе ИДВТ*, «Исламского государства»*, «Имарата Кавказ»* и других экстремистских группировок, не скрывая намерений перенести боевые действия по ту сторону границы. Распространённый исламистами видеоролик демонстрирует уничтожение военного поста в уезде Маймай, после чего один из главарей, стоя на берегу реки Пяндж, изрекает, грозя таджикскому берегу: «Мы придём к вам и сделаем то же самое с вами». В Душанбе подтвердили, что и сам главарь, и ещё свыше ста боевиков в Бадахшане являются выходцами из республики.

Пользуясь углубляющимся кризисом в Афганистане, США могут попытаться поджечь с его помощью соседние страны. Двадцатилетнее присутствие иностранных войск показывает, что они хорошо научились использовать хаос для укрепления выгодного им мирового порядка.

Сергей КОЖЕМЯКИН,
политический обозреватель «Правды».

* Организация, запрещённая в РФ.

В БОРЬБЕ ЗА ДУШИ И УМЫ

Ленин — спаситель России и создатель Советского государства

(Окончание. Начало на 1-й стр.)

— Да, сказано ёмко и точно… О Ленине написано множество книг. Что, по вашему мнению, отличает вашу книгу?

— Рискну заявить, что, может быть, впервые в литературе о Ленине так широко предоставлено слово самому Ленину. Между тем, чтобы показать его правдиво, совсем не требуется копаться в закрытых архивах или прибегать к псевдохудожественным приёмам. Есть огромный массив достоверных источников, который, как ни странно, толковым образом до сих пор далеко не всегда используется, несмотря на его широкую распространённость. Это — пятое издание Полного собрания сочинений В.И. Ленина в 55 томах.

Только письма, записки и телеграммы занимают здесь десяток томов, и уже это — ценнейшая ***точная*** информация о Ленине. Плюс — 45 томов его работ. Как правило, пишущие о Ленине ограничиваются краткими цитатами. Я, обдумывая книгу, сразу знал, что пойду «другим путём», предоставляя Ленину возможность ***прямого*** разговора с читателем. Весь Ленин — в его текстах, надо просто не полениться прочесть их, не пренебрегая и капитальным справочным аппаратом к ним.

Вот почему и в этой нашей беседе нередко буду прямо цитировать Ленина. Так оно выйдет, на мой взгляд, вернее всего.

Высокая человечность живого образа

— И что же для вас открылось во Владимире Ильиче нового, может быть, даже неожиданного?

— Чем больше в ходе работы я узнавал Ленина — казалось бы, и до этого знакомого мне неплохо, — тем лучше понимал, что его величие несколько иное, чем представлялось ранее: более человечное, более романтичное, более трагическое, но и счастливое.

Да — счастливое! В истории мира мало найдётся личностей, о которых можно сказать, как о Ленине: он был счастливым человеком, и сам это знал! Он знал, для чего живёт, и 18 декабря 1916 года писал Инессе Арманд: «Вот она, судьба моя. Одна боевая кампания за другой — против политических глупостей, пошлостей, оппортунизма и т.д. Это с 1893 года. И ненависть пошляков из-за этого. Ну а я всё же не променял бы сей судьбы на «мир» с пошляками».

А ведь тогда самые волнующие, великие и счастливые моменты его судьбы были ещё впереди!

— Простите, но раз уж упомянута Арманд, то всё же спрошу: был ли треугольник «Ленин — Крупская — Арманд»?

— Если коротко, то убеждён: нет, не был. Желающим развёрнутого мнения рекомендую обратиться или к книге, о которой идёт речь, или к ещё одной, более поздней моей книге «Ленин. Дорисованный портрет», где первая глава так и названа: ««Владимир Ленин, Инесса Арманд и Надежда Крупская». Скажу лишь, что Ленин был искренне гадлив к тёмным «подворотням» духа и души.

В июне 1914 года он писал Арманд о романе «Заветы отцов» В.К. Винниченко — будущего коллеги Симона Петлюры: «Прочёл сейчас… новый роман Винниченко… Вот ахинея и глупость! Соединить вместе побольше всяких «ужасов», собрать воедино и «порок», и «сифилис», и романическое злодейство с вымогательством денег за тайну (и с превращением сестры обираемого субъекта в любовницу)… Всё это с истериками, с вывертами… Поодиночке бывает, конечно, в жизни всё то из ужасов, что описывает Винниченко. Но соединить их все вместе и таким образом — значит малевать ужасы, пужать и своё воображение, и читателя, «забивать» себя и его».

Не очень-то это похоже на «хрестоматийного» Ленина, а? Здесь ведь перед нами не «забронзовевшая» фигура, а живая душа, думающий, чувствующий человек… И ведь для того, чтобы отыскать ***такого*** Ленина, не надо забираться в спецхраны — достаточно открыть ленинский том писем за ноябрь 1910 — июль 1914 года.

— В книге вы и впрямь часто и обильно цитируете не только ленинские работы, но и ленинские письма… Это принципиальная установка автора?

— Конечно! Я уже говорил, что письма Ленина, начиная с самых ранних, — это важнейший источник… Да, человек в Ленине был неотделим от политика, причём политика совершенно нового типа, не просто гениального, но и успешного народного политика… Но было бы здорово написать о Ленине не политике, а всё же о человеке, на основе только его писем и писем к нему. Ведь уже из них видно, что Ленин был изумительно незауряден и ярок — не как киногерой из Голливуда, а как редкостно здоровая натура, здоровая и духовно, и, между прочим, физически. Он был неутомимым пешеходом, велосипедистом, лыжником, на коньках стоял как фигурист, прекрасно плавал, и в холодных швейцарских озёрах заплывал так далеко, что жена начинала беспокоиться.

— Ленин — фигурист?!

— Представьте себе, да! В ноябре 1898 года Крупская извещала из Шушенского Анну Ильиничну Ульянову-Елизарову, что около их дома «по инициативе Володи» и ещё одного ссыльного — Оскара Энберга, «сооружён каток» и что «Володя катается отлично и даже закладывает руки в карманы куртки как самый заправский спортсмен». А вскоре Ленин вполне освоил фигурное катание, и 24 января 1899 года Крупская сообщала «Мане» Ульяновой: «Володя… теперь поражает шушенских жителей разными «гигантскими шагами» да «испанскими прыжками»…»

Надо сказать, что письма из Шушенского Ленина и Крупской полны описаний прогулок, занятий охотой, купаний, зимних развлечений…

— Известны злопыхательства по этому поводу. Дескать, не ссылка в Сибирь, а курорт.

— Это как сказать… Захандрить на шушенском «курорте» можно было в два счёта! Ведь у «курортной медали» была и другая сторона. Вот что писал Ленин сестре 19 июля 1897 года — ещё до приезда к нему Крупской и её матери: «Ты просишь, Маняша, описать село Шу-шу-шу… Гм, гм!.. Село большое, в несколько улиц, довольно грязных, пыльных… Стоит в степи — садов и вообще растительности нет. Окружено село… (многоточие Ленина. — **С.К.**) навозом, которого здесь на поля не вывозят, а бросают прямо за селом, так что для того, чтобы выйти из села, надо всегда почти пройти через некоторое количество навоза».

Ну как, хорош «курорт»? Особенно после Невского проспекта. Курорты с грязевыми ваннами бывают, но с «навозными»?.. Так что тот факт, что Ленин за время ссылки явно поздоровел, надо относить не на счёт «заботливого» к революционерам царского правительства, а на счёт активного отношения Ленина к жизни и его жизнелюбия.

Смотря кто свидетельствует

— О Ленине самые злые его противники говорят чуть ли не как о людоеде. И кто-то ведь клюёт на такое…

— Чем гнуснее, отрицательнее человек оценивает Ленина, тем на поверку более дрянным сам этот человек оказывается. Люди деятельной и минимально честной жизни Лениным восхищались как великолепным проявлением духовной и интеллектуальной мощи человека. Люди же мелкой и кривой жизни его ненавидели патологически и старались опорочить, низвести до своего мышиного уровня. Так было, так есть и так будет до тех пор, пока из социальной жизни людей не будут устранены негодяи и лакеи капитала.

— Давайте конкретные примеры, они тут нужны.

— Ренегат марксизма, ровесник Ленина Пётр Бернгардович Струве знал будущего вождя ещё в молодые годы, жил рядом с ним в эмиграции, и, когда тот вернулся в Россию весной 1917 года, Струве попросили в двух словах охарактеризовать Ленина. Струве отчеканил: «Думающая гильотина». Но Струве — как раз из «мышиной когорты». Поэтому он и писал о Владимире Ильиче: «Его идейное содержание было неоригинально, и в своей существенной неоригинальности он, как ум, был лишён даже какой-либо одарённости. Этот скудный и плоский ум был наделён огромной и гибкой волей, …но… совершенно бестыжей…» Подобная оценка говорит нам о Струве намного больше, чем о Ленине.

— Полностью с вами согласен!

— А вот другой пример. Английский профессор Вильям Гуд приехал в Москву в 1919 году как корреспондент крупной буржуазной газеты «Манчестер Гардиан». Вскоре Гуд был принят Лениным в его кремлёвском кабинете, о чём потом написал:

«Впечатление мощи, исходившей от него, углублялось непосредственной силой его речи. Что ему нужно было сказать, он говорил прямо, ясно, без всяких туманных слов. В разговоре с Лениным не могло быть никаких недоразумений; никто не мог уйти под ложным впечатлением. Слишком ясен. Слишком прям был он для этого…» А подвёл итог своим впечатлениям профессор Гуд так: «В течение своей жизни я встречался в разных странах с людьми, которых называли великими. Ни об одном я не сказал бы того, что с полной убеждённостью могу сказать про Ленина (словами Шекспира. — **С.К.**): «Он человек был, человек во всём; ему подобных мне уж не встретить».

Гуду, написавшему так о Ленине, кривить душой не было никакой необходимости. А как написано!

— Конечно, всё зависело от взгляда той или иной личности, от её оценки…

— 15 марта 1921 года Ленин на X съезде РКП(б) заявлял: «Мы боремся против международного капитала, который, увидев нашу республику, сказал: «Это разбойники, крокодилы» (эти слова мне буквально переданы одной английской художницей, которая слышала это выражение от одного самого влиятельного политика)…»

«Английская художница» — это Клэр Шеридан, лепившая с натуры скульптурный портрет Ленина. Шеридан была племянницей Уинстона Черчилля и сравнение большевиков с крокодилами слышала, конечно, от дяди. Подсказанный Шеридан образ Ленин обыграл в съездовской речи до конца, продолжив мысль так: «А раз крокодилы, то их можно только презирать. Это был голос классового врага и с его точки зрения правильный…»

Да, на войне, как на войне…

Имея в виду ренегатов народного дела, Ленин говаривал: «Первая — колом, вторая — соколом, остальные — мелкими пташечками…» Так оно и вышло. Вначале были XX съезд и «развенчание культа», вынос Сталина из Мавзолея и много чего ещё… Сегодня же эту преступную цепь событий довели до воплей о выносе Ленина из Мавзолея.

Что ж, всё — с позиций психологической и информационной войны Капитала против России — логично. Вынос из Мавзолея Сталина стал первым актом будущей трагедии нашего государства, наступившей ровно через тридцать лет после этого. Если негодяи рискнут совершить финишное преступление против Ленина при безмолвии масс, то окончательная и необратимая гибель России наступит намного быстрее…

Авторитетом Ленина ударили по Сталину

— Вы предвосхитили мой следующий вопрос: «Ленин и Сталин… Что скажете о них?»

— В моей книге есть отдельная глава «Ленин и Сталин — «тандем века». А если кратко… Ленин, безусловно, самая крупная фигура в истории России и мира. Сталин стал позднее второй самой крупной фигурой в истории России и мира, и в сказанном нет ни парадокса, ни противоречия. Люди по рисунку натуры разные, Ленин и Сталин в историческом плане оказались политическими близнецами, фигурами равноценными. Можно сказать, что Ленин и Сталин навсегда разделили высшую ступеньку на пьедестале почёта Истории человечества.

У Сталина — с учётом его ошибок — можно учиться тому, как надо строить новый умный и радостный мир. У Ленина — тому, как создавать условия для начала его строительства… Впрочем, тому, как строить новое общество, у Ленина тоже можно поучиться. Общественные взоры сегодня больше обращены к Сталину, чему есть свои причины, но, не поняв сути Ленина, мы не поймём в полной мере и сути Сталина. Не случайно Сталина пытаются оторвать от Ленина и даже противопоставить одного другому.

Начётчики из брежневского Политбюро типа Михаила Суслова позволяли скрытым агентам влияния Запада типа члена горбачёвского Политбюро «Александра Н.» Яковлева усиленно наводить на Ленина «хрестоматийный глянец» и делать из него мумию. А в 2001 году Яковлев — уже после убийства СССР — открыто признался, имея в виду 1950-е и более поздние годы: «Группа истинных, а не мнимых реформаторов разработала следующий план: авторитетом Ленина ударить по Сталину, по сталинизму. А затем, в случае успеха, бить по Ленину».

То есть это был давний план: ударить Лениным по Сталину, а потом ударить и по Ленину, по идеям Ленина. В итоге, вместо объективного исторического анализа феномена Ленина, феномена Ленина — Сталина, общество к началу «катастройки» имело предельно глянцевый, «хрестоматийный» муляж Ленина и скупо раскрашенный муляж Сталина. С приводом к власти Горбачёва и Ельцина оба муляжа густо залили грязью. А потом стали подливать красной — под цвет крови — дешёвой краски. И всё ещё подливают! Но вряд ли дискредитация Ленина и Сталина может продолжаться бесконечно.

— Возможности газетной публикации ограничены. Что вы сами хотели бы ещё сказать?

— Скажу об английском политике Джордже Ленсбери. В 1910—1912 и в 1922—1940 годах он был членом парламента, с 1929 по 1931 год — министром общественных работ, с 1931 по 1935 год — председателем лейбористской партии. Вполне респектабельный и чисто буржуазный политик. Редактировавший в 1912—1922 годах газету «Дейли Геральд», Ленсбери встретился с Лениным 21 февраля 1920 года, а в 1934 году вспоминал:

«Моя беседа с Лениным была довольно продолжительной… Меня увлекли его речь, его здравый смысл и идейная убеждённость. Я не заметил в нём ни малейших признаков самомнения или ограниченности мышления… Этот человек был одновременно и реалистом, и идеалистом… Он не обещал лёгких путей в обетованную землю, которая, по его мнению, могла быть достигнута только путём труда и жертв…

Покидая Ленина, я чувствовал, что встретил наиболее ненавидимого и наиболее любимого человека в мире. Лучше всего я могу подвести итог, сказав, что думаю о нём как о мудрейшем и наиболее преданном своему делу человеке, которого я когда-либо встречал… Я слышал, как некоторые говорили, что Ленин был эгоистом и фанатиком. Думаю, что многие из встречавшихся с ним сами в некоторой степени страдали больным самолюбием, но обвиняли в этом его (вспомним Струве! — **С.К.**). Я же не нашёл таких признаков во время беседы с ним».

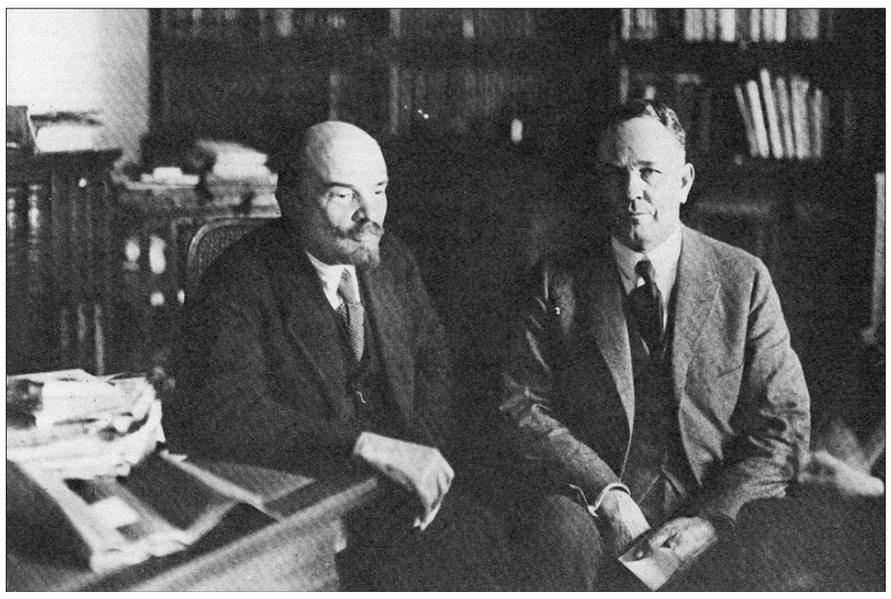

❑ **В.И. Ленин в своём кремлёвском кабинете беседует с американским экономистом П.-П. Христиансеном.** *26 ноября 1921 г.*

— Как убеждённо звучит!

— Свидетельства Ленсбери, пожалуй, наиболее важны из вообще всех воспоминаний о Ленине. Как Уэллс оказался единственным крупнейшим представителем западной культуры, беседовавшим с Лениным, так и Ленсбери стал единственным крупнейшим представителем западной политики, с которым смог прямо побеседовать Ленин.

Ленсбери писал, что Ленин, обсуждая конфликтную ситуацию между Советской Россией и капиталистическим Западом, сказал, что «он реалист и что если бы Ллойд Джордж или Вильсон, или оба они приехали в Москву, все вопросы, которые вызвали вражду и озлобление между Россией и Англией или Америкой, могли бы легко быть устранены…».

Ленсбери с разрешения Ленина послал телеграмму Ллойд Джорджу с приглашением того в Москву, чтобы предпринять шаги в направлении мирного урегулирования. «Но Ллойд Джордж, — пишет Ленсбери, — был либо не склонен ехать, либо «слишком занят». Конечно, я не получил ответа на телеграмму».

Сообщённое Ленсбери должно было, вообще-то, изучаться уже в советской средней школе как важнейший исторический факт! Не то что студенты в СССР, но каждый школьник должен был бы знакомиться со следующими словами Ленсбери, относящимися к началу 1930-х годов:

«Вспоминая слова Ленина о позиции других держав и о вооружениях, я убеждаюсь, что мир с каждым днём приближается к новой мировой войне и одна из главных причин этого заключается в том, что Ленин не был понят. Он настойчиво подчёркивал, что он и его друзья не хотят создавать большую военную машину, что Россия навсегда покончила с какими бы то ни было империалистическими целями и, хотя они и верят в мировую революцию, которая осуществит переход от капитализма к социализму, но в каждой стране массы должны сами решать вопрос о своём освобождении…

Я совершенно убеждён, что если бы Англия, Франция и Америка признали Советское правительство в то время, когда я интервьюировал Ленина, история прошедших лет была бы во многом иной и гораздо более мирной…»

— Есть о чём подумать!

— Это — свидетельство о естественно мирном характере ленинской внешней политики с ***другой*** стороны баррикад, исходящее от крупнейшего политика ***буржуазного*** Запада! Какой, казалось бы, выигрышный, богатый факт для массовой советской пропаганды! Однако отрывки из книги Ленсбери были опубликованы в хрущёвском СССР в 1963 году лишь в журнале «Новое время» и тут же преданы забвению.

Думаю, это было не случайным…

Актуальность несомненна!

— Чем особенно важен для нас Ленин сегодня и что он может дать нам конкретно актуального для улучшения жизни общества?

— Как я понимаю, наша беседа приближается к концу, поэтому, в соответствии с моей методологией, предоставлю слово самому товарищу Ленину. В мае 1917 года он впервые поднял публично вопрос о грозящей России катастрофе в статье «Неминуемая катастрофа и безмерные обещания». И вот что там, кроме прочего, было сказано:

«Для капиталистов и для чиновников выгодно давать «безмерные обещания», отвлекая внимание народа от главного, именно: от перехода действительного контроля в руки действительно рабочих.

Рабочие должны отметать прочь фразёрство, обещания, декларации… Долой это лганьё!.. Долой эту манеру класть дело под сукно! Рабочие должны требовать немедленного осуществления контроля на деле и притом обязательно через самих рабочих.

Это — главное для успеха дела, дела спасения от катастрофы. Раз этого нет, всё остальное — обман. Раз это будет, мы (большевики. — **С.К.**) вовсе не станем торопиться взять «100 процентов прибыли». Мы можем и должны быть умереннее, переходить ***постепенно*** к более справедливому обложению, мы отделим акционеров мелких и акционеров богачей, мы возьмём ***совсем мало*** с первых, мы возьмём очень много (но ***не*** обязательно всё) только со вторых…»

— Интересное напоминание.

— Как видим, Ленин был вполне умерен. И когда он стал во главе России, Советская власть вначале так и поступила — умеренно, приняв Декрет о рабочем контроле. Лишь после того, как хозяева начали этот декрет массово саботировать, в 1918 году началась постепенная национализация промышленности… А над словами Ленина не мешает подумать и сегодня.

Он высказал в мае 1917 года ещё одну верную и ныне вновь актуальную мысль:

«Число крупнейших акционеров ничтожно; роль их, как и общая сумма богатства у них, — ***громадна***. Не боясь ошибиться, можно сказать, что если составить список ***пяти или даже трёх тысяч*** (а может быть, даже и одной тысячи) самых богатых людей в России или проследить (при помощи контроля снизу, со стороны банковских, синдикатских и прочих служащих) все нити и все связи их финансового капитала, их банковских связей, то откроется весь узел господства капитала, вся главная масса богатства, накопленного за счёт чужого труда, все действительно важные корни «контроля» за общественным производством и распределением продуктов.

Вот этот контроль надо передать рабочим…»

— Сегодняшняя актуальность и в самом деле несомненна!

— Верная постановка вопроса и для 1917 года, и для 2021-го.

Что нереального было здесь для Временного правительства — если оно, как уверяло, действовало в интересах народа? И что, спрашивается, здесь нереального и для нынешнего правительства Российской Федерации — если оно реально начнёт действовать в интересах народа?

Напомню важнейшую, если вдуматься — ключевую для понимания русского 1917 года, мысль Ленина, высказанную им 1 марта 1920 года на I Всероссийском съезде трудовых казаков. Обращаясь к «бывшим», он сказал тогда: «Нашёлся ли бы на свете хоть один дурак, который пошёл бы на революцию, если бы вы действительно начали социальную реформу?»

Увы, «временные» правители и соглашатели пойти на широкую социальную реформу не захотели. Не рискнула требовать её уже весной 1917 года и трудовая Россия, чем и обеспечила себе в скором будущем целый «букет» ненужных бед.

Народ — это население, осознавшее свою силу. Ленин убеждал трудовой люд России в этом. И убедил. И я спрашиваю себя и всех: намерено ли население России стать народом? Ведь это возможно лишь под знаменем Ленина.

ШАХМАТЫ

Под редакцией международного гроссмейстера Константина Чернышова

Королева с комсомольским значком

Майя Чибурданидзе — будущая легендарная чемпионка мира по шахматам среди женщин, родилась в семье, в которой очень любили шахматы.

ОТЕЦ СЕМЕЙСТВА Григорий Чибурданидзе воспитал двух дочерей и сына. Майя была самой младшей. Она росла уникальным ребёнком: в три года научилась читать, в пять — уже легко делала вычисления в уме с трёхзначными числами, а в восемь — не только научилась играть в шахматы, но и стала обыгрывать отца, перворазрядника брата Реваза и сестру Ламару.

Впоследствии чемпионка вспоминала: «Меня пристрастил брат. Он был старше на десять лет. Через год я стала его обыгрывать, решили меня отдать в шахматный кружок. Мне было восемь, когда начала играть». В семье существовала настоящая шахматная конкуренция, и по вечерам сразу на нескольких шахматных досках развёртывались настоящие баталии.

Уже в 10 лет Майя — чемпион по шахматам среди школьников Грузии. В 12 лет Чибурданидзе включена в состав сборной СССР по шахматам и в международном матче с югославской маститой спортсменкой Властой Калхбреннер (Мачек) играет настолько непринуждённо и легко, что обыгрывает её играючи в четырёх партиях подряд.

«О, это женский Бобби Фишер!» — с восхищением говорит о Майе международный гроссмейстер Борислав Ивков. Уже к 17 годам Майя становится чемпионкой СССР по шахматам, сыграв около 500 серьёзных партий и почти все из них закончив победой.

В это время мировая корона была в руках Ноны Гаприндашвили. Казалось невероятным, что семнадцатилетняя претендентка может быть серьёзным конкурентом опытному мэтру. И вот два великолепных грузинских маэстро, одна — зрелая и опытная, а другая — юная, сошлись в борьбе за мировое шахматное господство.

Четырежды Майя отстаивает своё право на шахматную мировую корону среди женщин. В 1984 году Чибурданидзе получает звание гроссмейстера. И лишь в 1991 году она уступает своё первое шахматное место в мире молодой и жёсткой шахматистке из Китая Се Цзюнь. Майя Чибурданидзе была шестикратной чемпионкой мира по шахматам и девять раз становилась олимпийской шахматной чемпионкой.

Чибурданидзе была делегатом всех комсомольских и профсоюзных съездов 1970—1980-х. Она избиралась депутатом Верховного Совета Грузинской ССР двух созывов и членом Центрального Комитета ВЛКСМ. В 1985 году за заслуги перед Советским Союзом и спортивные достижения Майя Григорьевна Чибурданидзе указом Президиума Верховного Совета СССР была награждена орденом Трудового Красного Знамени. Майя — заслуженный мастер спорта СССР, неоднократный обладатель шахматного «Оскара».

Из творчества маэстро

М. Чибурданидзе — Т. Воронова
Тбилиси, 1979 год

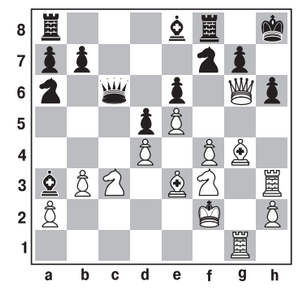

Ход белых.
24. **Cf5! Kg5** 25. **Лxh6+!**

А между тем…

17 января 2008 года в Рейкьявике не стало Роберта Фишера. Гениальный американец в чём-то напоминал Дон Кихота из романа Сервантеса. Вступив в конфликт с американскими властями, он был вынужден жить в эмиграции, скитаясь по миру. И вслед за известным писателем, встречая то белые, то чёрные полосы своей жизни, он мог бы сказать: «Жизнь подобна шахматной игре!»

КРОССВОРД

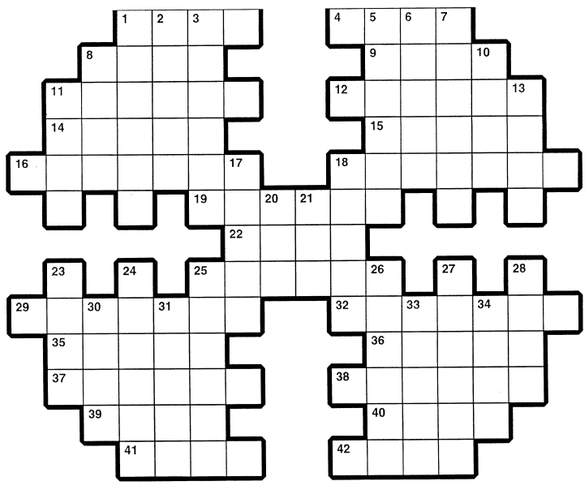

По горизонтали: 1. Нормативный акт главы государства. 4. Часть слова. 8. Немецкий режиссёр, основоположник сценического натурализма (1856—1912). 9. Драгоценный камень. 11. Древнегреческий философ-идеалист, ученик Сократа. 12. Вспышка молнии, зарницы. 14. Одно из основных понятий древнегреческой философии. 15. Тропическая пальма. 16. Участник корриды. 18. Давно минувшее время. 19. Короткий и узкий морской пролив. 22. Непродолжительное господство вкусов, взглядов. 25. Крупная северная водоплавающая птица. 29. Ряд вьючных животных с грузами и людьми. 32. Пешеходная дорожка на улице. 35. Татарский писатель, драматург (1878—1933). 36. Сценический монолог или реплика для публики, «неслышные» партнёрам по сцене. 37. Инициатор и соредактор герценовского «Колокола». 38. Благоухание, приятный запах. 39. Крестьянин-скотовод в Монголии. 40. Родственные народы в Гане и Республике Кот-д'Ивуар. 41. Остатки древних поселений близ Ашхабада. 42. Машина или система машин для обработки металла давлением.

По вертикали: 1. Ветер разрушительной силы. 2. Отрицательный электрод. 3. Русский кораблестроитель, инженер-генерал (1800—1878). 5. Садовый, огородный и т.п. инструмент. 6. Предмет, служащий для поддержки чего-нибудь. 7. Деревянное гребное военное судно. 8. Русский поэт (1880—1921). 10. В скандинавской мифологии: комически-демонический персонаж. 11. Хлопчатобумажная ткань с ворсом (бумажный «бархат»). 13. Английский альпинист, возглавлявший первовосхождение на Джомолунгму в 1953 г. 17. Литературный жанр. 18. Начало спортивного состязания. 20. Древнейший музыкальный инструмент. 21. Жанр лирической поэзии и музыки. 23. Серый попугай. 24. Левый приток Волги. 25. Сухое печенье из пресного теста. 26. Потухший вулкан на востоке Турции. 27. Руководитель казачьего войска. 28. Единица мощности. 30. Ладово-мелодическая модель в индийской музыке. 31. Род южных крупных ящериц. 33. Рама с формовочной смесью для заливки металлом. 34. Химический элемент.

Ответы на кроссворд, опубликованный в №3

По горизонтали: 3. Шуга. 6. Лама. 8. Нона. 9. Мали. 14. Сервантес. 16. Пансионат. 18. Лен. 20. Зоб. 21. Лиард. 22. Кашалот. 23. Колос. 26. Радиоастрономия. 27. Перга. 28. Штрих. 32. Культивирование. 35. Ревун. 36. Анданте. 37. Зарок. 39. Мол. 42. Лот. 43. Сенбернар. 44. Альбатрос. 45. Рюкю. 47. Укок. 49. Карт. 50. Араб.

По вертикали: 1. Яго. 2. Бал. 4. Универсал. 5. Ананд. 6. Лассо. 7. Микология. 10. Осёл. 11. Пематангсиантар. 12. Вагоностроитель. 13. Этос. 15. Еник. 17. Азот. 19. Гаити. 24. Ришелье. 25. Номинал. 29. Бужумбура. 30. Динар. 31. Дидактика. 33. Желе. 34. Коло. 35. Роса. 38. Коса. 40. Тракт. 41. Абака. 46. Юра. 48. Орт.

ИНТЕРНЕТ-ЖУРНАЛИСТИКА

Обещанного три года ждут. А заработанного?

28 заявлений от прокурора

Накопившуюся в коммерческой организации задолженность выявили прокуроры в ходе проверки соблюдения трудового законодательства. В надзорном ведомстве установили, что с мая по сентябрь 2020 года 30 сотрудникам института «Тулаэнергосетьпроект» не выплачивали зарплату.

В результате прокурор района внёс руководителю предприятия представление, а также направил в суд 28 заявлений о выдаче судебных приказов на взыскание задолженности. Также по материалам прокурорской проверки возбуждено уголовное дело по признакам преступления, предусмотренного ч. 2 ст. 145.1 УК РФ (полная невыплата свыше двух месяцев заработной платы), сообщают в пресс-службе областной прокуратуры.

Перед работниками погашена задолженность по заработной плате в размере 1,59 миллиона рублей.

https://mk.tula.ru.

Погашена в полном объёме

На Ставрополье директор организации не выплатил зарплату 146 сотрудникам на сумму более миллиона рублей.

В Апанасенковском районе прокуратура проверила соблюдение требований трудового законодательства в ООО СП «Гвардеец». Об этом сообщили в пресс-службе ведомства. Как оказалось, в октябре зарплата в размере 1104266 рублей была начислена, но в установленный срок её так и не выплатили 146 работникам. Вследствие этого появилась задолженность. Кроме того, выяснилось, что год назад директор указанного сельхозпредприятия уже был привлечён к ответственности за долги по заработной плате.

Главу предприятия суд признал виновным. Ему назначено наказание в виде административного штрафа в размере 20 тысяч рублей. Вдобавок в адрес руководителя организации прокурором внесено представление, которое рассмотрено и удовлетворено.

— Таким образом, в результате принятых мер реагирования задолженность по заработной плате погашена в полном объёме, — говорится в сообщении прокуратуры.

https://news.l777.ru.

Слово — эксперту

В Кузбассе директор фирмы стал фигурантом дела из-за долгов по зарплате в 4 млн рублей.

В отношении 38-летнего директора коммерческой фирмы по производству железобетонных изделий возбудили уголовное дело. Об этом сообщили в пресс-службе регионального СУ СК РФ.

Как выяснили следователи, с января по ноябрь 2020 года директор не принимал мер, чтобы его сотрудники своевременно получали зарплату. В итоге 62 работникам частично не выплачивали деньги в течение трёх месяцев. Предприятие задолжало им более 4 млн рублей. После этого они обратились к правоохранителям.

— В рамках расследования уголовного дела назначена судебно-бухгалтерская экспертиза, которая установит точное число работников, не получавших заработную плату, а также имелись ли на счетах организации денежные средства и на какие цели они расходовались, — пояснили в ведомстве.

https://yandex.ru.

Многомиллионный долг

Непростая ситуация на Новосибирском заводе «Тяжстанкогидропресс», о которой рассказали местные СМИ, послужила поводом визита на предприятие представителей прокуратуры. А итогом проверки стало заведение на гендиректора дела об административном правонарушении, сообщает пресс-служба прокуратуры.

Безрадостная картина, напомним, стала складываться на заводе в сентябре текущего года — уже тогда было известно о нарушениях сроков выплаты зарплаты сотрудникам предприятия. В некоторых случаях люди получали за работу меньше МРОТ.

В дальнейшем ситуация ухудшилась до предела — в октябре предприятие не выплатило около 2 млн рублей зарплаты 129 сотрудникам, а в ноябре уже образовался многомиллионный долг по зарплате перед 246 работниками, рассказали в ведомстве.

В ноябре же стало известно о грядущем на заводе массовом сокращении более четверти сотрудников. Как пояснил ситуацию заместитель гендиректора Александр Журавлёв, «количество заказов не позволяет кормить такое число людей».

Прокуратура проверяет законность и соблюдение порядка сокращения работников предприятия. На гендиректора ПАО «Тяжстанкогидропресс» внесено представление об устранении нарушений с выплатой зарплаты, в отношении него возбуждено административное дело.

https://srb62.ru.

«Зачем себя так ведёте?»

Протесты рабочих перекинулись с газопровода «Сила Сибири», который строит «Газпром», на Тагульское месторождение в Красноярском крае, оператором которого выступает «дочка» «Роснефти» компания «Ванкорнефть». Причина всё та же — рабочим не платят зарплату. Общий долг перед 117 вахтовиками на Тагульском месторождении составляет 7,5 млн рублей.

Рабочим-вахтовикам на Тагульском месторождении в Красноярском крае, которое принадлежит «Роснефти», не платят зарплаты с сентября. Долг перед 117 рабочими достиг 7,5 млн рублей. Об этом пишет Tayga.info со ссылкой на заявление самих вахтовиков в группе «Вахтовик (Вахта-Работа)» «ВКонтакте».

В качестве протеста против невыплат десятки сварщиков, стропальщиков и монтажников не работали до 16 декабря. По данным Телеграм-канала «Борус», забастовку поддержали более 40 человек. Рабочие жалуются на то, что не могут погашать кредиты и помогать семьям. По словам одного из участников забастовки, у него умер отец, и у него не нашлось денег его похоронить.

По данным прокуратуры, которая уже взялась расследовать дело, долги по зарплате образовались перед работниками ряда подрядных организаций. Однако сами забастовщики направили письмо с требованием выплатить деньги крупному питерскому подрядчику «Роснефти».

Вахтовики говорят, что некоторым сотрудникам не заплатили за работу ещё за 2016 год. Представитель подрядной организации призывал прекратить забастовку и обещал «в частном порядке» решить все вопросы. «Вы зачем себя так ведёте?» — спрашивал он, по словам рабочих, которые месяцами не получают зарплаты.

Оператор Тагульского месторождения «Ванкорнефть» завершила третий квартал с убытком в 64 млрд рублей. С начала года дочерняя компания «Роснефти» принесла 177 млрд рублей убытка. Сама «Роснефть» тоже потеряла 34% выручки за 9 месяцев 2020 года. Однако, по словам главы компании Игоря Сечина, «Роснефть» продемонстрировала способность успешно работать в непростых условиях.

В конце ноября стало известно, что строителям компрессорной станции №4 «Иван Москвитин» для трубопровода «Сила Сибири» в Алданском районе Якутии перестали платить зарплаты после 50-дневного карантина. Вахтовики объявили забастовку.

https://kapital-rus.ru.

Хватает только на уголь

Сотрудники МУП «Бытовые услуги», отвечающего за бани города Кургана, не могут получить зарплату. Об этом URA.RU рассказал бывший руководитель предприятия Максим Пивоваров.

«У МУП «Бытовые услуги» долги по зарплате», — сообщил Пивоваров. По его данным, зарплату не выплачивают месяц.

Слова Пивоварова URA.RU подтвердил источник, связанный с предприятием. «После вынужденного простоя число посетителей снизилось, из-за чего выручка предприятия упала в два раза. В следующие месяцы она продолжала падать», — объяснил источник. Из-за этого около 30 сотрудников предприятия не могут получить зарплату, а вся выручка уходит на закупку угля. Некоторым, по словам источника, зарплату не выплачивают с октября.

Информатор добавил, что администрация города выделяет баням только субсидию, которая уходит на погашение задолженности по налогам. По его мнению, исправить ситуацию поможет лишь помощь со стороны учредителя. Ситуацию осложняет то, что у предприятия работают только две бани четыре дня в неделю. Вопросы по теме были направлены в пресс-службу администрации города, которая является учредителем предприятия.

С начала пандемии коронавируса бани и сауны Кургана были закрыты из-за угрозы распространения COVID-19. В июле сотрудники предприятия уже жаловались на невыплату зарплат. Тогда проблему удалось решить с помощью банковского кредита. На конец 2019 года предприятие имело задолженность в 5,3 млн рублей, а в 2020 году трижды оставалось без директора.

https://ura.news.

Мог, но не захотел

Директор коммерческой организации, которая занимается производством электродвигателей, электрогенераторов и трансформаторов, с апреля 2018 года по июль 2019 не выдавал зарплату 29 работникам. Об этом сообщает управление Следственного комитета по Ростовской области.

Общая сумма задолженности составила более 3 млн 500 тыс. рублей. При этом у директора была реальная финансовая возможность погасить долг перед сотрудниками организации.

Возбуждено уголовное дело о полной невыплате зарплаты свыше двух месяцев. Расследование дела продолжается.

https://akcent.site/novosti.

* * *

Следственный комитет возбудил уголовное дело в отношении директора одной из барнаульских компаний, который подозревается в полной невыплате заработной платы в течение года.

Директора бийского завода осудят за невыплату 5 млн рублей зарплаты подчинённым.

У главы предприятия была возможность рассчитаться с долгами, но он пустил деньги на личные цели.

По данным следователей, с октября 2019-го по октябрь 2020 года глава архитектурно-инженерного предприятия не выплатил заработную плату 11 сотрудникам. Общая сумма задолженности составила 3,6 млн рублей.

Следователям предстоит дать юридическую оценку действиям предпринимателя. Как пишет пресс-служба СУ СК РФ по Алтайскому краю, сейчас правоохранители ведут сбор и закрепление доказательств по уголовному делу, расследование продолжается.

Как ранее сообщил amic.ru, директора бийского ООО «Механический завод» осудят по факту невыплаты зарплаты 58 работникам в течение полугода. Общий долг по заработной плате составил почти 5 млн рублей. По данным следствия, руководитель имел реальную возможность для полного погашения задолженности перед своими работниками, однако тратил деньги на личные цели.

https://www.amic.ru.

Дети просят вкусняшки

Ванкорские вахтовики объявили забастовку из-за невыплаты зарплат.

Последние несколько дней в сети появляются ролики возмущённых вахтовиков с Тагульского месторождения нефти в Туруханском районе Красноярского края. Оно входит в кластер из Ванкорского, Сузунского, Тагульского и Лодочного месторождений, их разрабатывает компания «РН-Ванкор», которая в свою очередь является дочерним предприятием «Роснефти».

На видео сотрудники трёх подрядных организаций на повышенных тонах рассказывают, каково их семьям живётся, когда мужья не получают зарплату по три месяца.

— С 9 числа не будет заработной платы, запускаем всё в интернет, я думаю, люди поддержат. Сядем на голодовку, пока вы с нами полностью не рассчитаетесь. У меня трое детей и двое внуков. У меня жена одна работает, понимаете, — говорит один из вахтовиков на видео.

Мы связались с автором видео — Татьяна отработала на месторождении три месяца, сейчас находится на межвахте без денег.

— Я съездила на работу, выполнила свою работу и теперь я не могу получить свою зарплату за август, сентябрь, октябрь. У меня идёт задолженность за ЖКХ, дети просят вкусняшки, как детям объяснить, что у мамы денег нет, не знаю, — рассказала Татьяна NGS24.RU.

На месторождении работали сотрудники прокуратуры из Игарки. Они встретились с руководством «РН-Ванкор» и подрядных организаций, поговорили с вахтовиками. По предварительным данным, задолженность по оплате труда составила 7,5 миллиона рублей перед 117 работниками трёх подрядных организаций: ООО «Главэнергомонтаж», ООО «МК Групп», ООО «Газхиммонтаж». Все они зарегистрированы в Санкт-Петербурге.

Мы запросили комментарий в компании «РН-Ванкор», там нас перенаправили в «Главэнергомонтаж».

Как пояснили NGS24.RU в прокуратуре, «Главэнергомонтаж» является подрядной организацией «РН-Ванкор», две другие работают на субподряде.

Представитель ООО «Главэнергомонтаж» Алексей Сафонов рассказал о причинах задержки заработной платы — у всех подрядных организаций они связаны с увеличением себестоимости проведения работ.

— Из-за новых требований по противодействию коронавирусной инфекции сотрудникам вахты необходимо проводить тестирование, они должны находиться в обсервации определённое время. Все эти дополнительные затраты заказчик не компенсирует, компания сама изыскивает эти средства. Плюс нужно иметь в виду, что срок оплаты работ составляет 60 дней, а сотрудникам зарплата нужна раньше. Образуется кассовый разрыв, который мы компенсируем за счёт заёмных средств. О задержке в три месяца речи не идёт. Обещано, что сотрудники получат зарплату за октябрь и до конца 2020 года — за ноябрь.

Прокурор края сегодня намерен выдать подрядным организациям предостережение по поводу невыплаты заработной платы. Позже этим вопросом будет заниматься прокуратура Санкт-Петербурга.

https://ngs24.ru.

«Красная Линия» представляет

ТЕЛЕКАНАЛ КРАСНАЯ ЛИНИЯ RLINE.TV

Уважаемые телезрители!

Телеканал «Красная Линия» осуществляет своё вещание более чем в 50 регионах Российской Федерации.

Телеканал «Красная Линия» можно смотреть в интернете. На него легко зайти через сайт ЦК КПРФ (Kprf.ru). В любой поисковой системе (Яндекс, Мейл и т.д.) наберите www.rline.tv или просто «Красная Линия», и вы уже на нашем сайте. Новости, программа передач, онлайн-трансляция и любые программы телеканала к вашим услугам. Через сайт телеканала можно также отправить письмо в редакцию.

Мы представлены во всех социальных сетях российского интернета.

Если вы хотите смотреть «Красную Линию» по телевидению, то можете написать или позвонить своему кабельному оператору с просьбой включить нас в предоставляемый вам пакет вещания.

Наш телеканал можно смотреть в Smart-приложениях для ТВ, во всех интернет-приложениях и интернет-кинотеатрах, включая MEGOGO, DIVAN-TV, Vintera.ru, Zoom TV, Perrs TV, Бонус ТВ.

Телевизионная программа на неделю

Понедельник, 25 января

5.00 Художественный фильм **«Сувенир для прокурора»** 12+
6.40 Художественный фильм **«Детский мир»** 12+
8.10 «Детский сеанс» 12+
8.30 Художественный фильм **«Добро пожаловать, или Посторонним вход воспрещён»** 12+
10.00 Дискуссионный клуб «Точка зрения» 12+
11.00 Специальный репортаж «Станция на перепутье» 12+
11.30 Художественный фильм **«Драгоценный подарок»** 12+
13.00 Художественный фильм **«Сувенир для прокурора»** 12+
14.40 Художественный фильм **«Детский мир»** 12+
16.10 «Детский сеанс» 12+
16.30 Художественный фильм **«Добро пожаловать, или Посторонним вход воспрещён»** 12+
18.10 Художественный фильм **«Лекарство против страха»** 12+
19.00 Информационная программа «Темы дня»
19.05 Художественный фильм **«Лекарство против страха»** 12+
20.00 Информационная программа «Темы дня»
20.05 К дню рождения Владимира Высоцкого. Художественный фильм **«Вертикаль»** 12+
21.00 Информационная программа «Темы дня»
21.05 К дню рождения Владимира Высоцкого. Художественный фильм **«Вертикаль»** 12+
22.00 Дискуссионный клуб «Точка зрения» 12+
23.00 Информационная программа «Темы дня»
23.05 «Стоит заДУМАться» 12+
23.30 Художественный фильм **«Тринадцать»** 12+
0.00 Информационная программа «Темы дня»
0.05 Художественный фильм **«Тринадцать»** 12+
2.00 Информационная программа «Темы дня»
2.05 Художественный фильм **«Лекарство против страха»** 12+
3.00 Информационная программа «Темы дня»
3.05 Художественный фильм **«Лекарство против страха»** 12+

Вторник, 26 января

3.50 К дню рождения Владимира Высоцкого. Художественный фильм **«Вертикаль»** 12+
5.35 «Стоит заДУМАться» 12+
6.00 Дискуссионный клуб «Точка зрения» 12+
7.00 Художественный фильм **«Тринадцать»** 12+
8.20 МультУтро 6+
10.00 Информационная программа «Темы дня»
10.05 Дискуссионный клуб «Точка зрения» 12+
11.00 Информационная программа «Темы дня»
11.05 «Стоит заДУМАться» 12+
11.30 Художественный фильм **«Лекарство против страха»** 12+
13.10 К дню рождения Владимира Высоцкого. Художественный фильм **«Вертикаль»** 12+
14.40 Художественный фильм **«Тринадцать»** 12+
16.20 Дискуссионный клуб «Точка зрения» 12+
17.30 «Стоит заДУМАться» 12+
18.10 Художественный фильм **«Гонка с преследованием»** 12+
19.00 Информационная программа «Темы дня»
19.05 Художественный фильм **«Гонка с преследованием»** 12+
20.00 Информационная программа «Темы дня»
20.05 К дню рождения Владимира Высоцкого. Художественный фильм **«Четвёртый»** 12+
21.00 Информационная программа «Темы дня»
21.05 К дню рождения Владимира Высоцкого. Художественный фильм **«Четвёртый»** 12+
22.00 Дискуссионный клуб «Точка зрения» 12+
23.00 Информационная программа «Темы дня»
23.05 Специальный репортаж «Слово президента» 12+
23.30 Художественный фильм **«Золотая тропа»** 12+
0.00 Информационная программа «Темы дня»
0.05 Художественный фильм **«Золотая тропа»** 12+
2.00 Информационная программа «Темы дня»
2.05 Художественный фильм **«Гонка с преследованием»** 12+
3.00 Информационная программа «Темы дня»
3.05 Художественный фильм **«Гонка с преследованием»** 12+

Среда, 27 января

3.50 К дню рождения Владимира Высоцкого. Художественный фильм **«Четвёртый»** 12+
5.30 Специальный репортаж «Слово президента» 12+
6.00 Дискуссионный клуб «Точка зрения» 12+
7.00 Художественный фильм **«Золотая тропа»** 12+
8.30 МультУтро 6+
10.00 Информационная программа «Темы дня»
10.05 Дискуссионный клуб «Точка зрения» 12+
11.00 Информационная программа «Темы дня»
11.05 Специальный репортаж «Слово президента» 12+
11.30 Художественный фильм **«Гонка с преследованием»** 12+
13.10 К дню рождения Владимира Высоцкого. Художественный фильм **«Четвёртый»** 12+
15.00 Художественный фильм **«Золотая тропа»** 12+
16.40 Дискуссионный клуб «Точка зрения» 12+
17.40 Специальный репортаж «Слово президента» 12+
18.10 Художественный фильм **«Будни уголовного розыска»** 12+
19.00 Информационная программа «Темы дня»
19.05 Художественный фильм **«Будни уголовного розыска»** 12+
20.00 Информационная программа «Темы дня»
20.05 Художественный фильм **«Гармония»** 12+
21.00 Информационная программа «Темы дня»
21.05 Художественный фильм **«Гармония»** 12+
22.00 Дискуссионный клуб «Точка зрения» 12+
23.00 Информационная программа «Темы дня»
23.05 Специальный репортаж «Призрак Коммунизма» 12+
23.30 Художественный фильм **«Третий удар»** 12+
0.00 Информационная программа «Темы дня»
0.05 Художественный фильм **«Третий удар»** 12+
2.00 Информационная программа «Темы дня»
2.05 Художественный фильм **«Будни уголовного розыска»** 12+
3.00 Информационная программа «Темы дня»
3.05 Художественный фильм **«Будни уголовного розыска»** 12+

Четверг, 28 января

4.00 Художественный фильм **«Гармония»** 12+
5.30 Специальный репортаж «Призрак Коммунизма» 12+
6.00 Художественный фильм **«Третий удар»** 12+
8.00 МультУтро 6+
10.00 Информационная программа «Темы дня»
10.05 Дискуссионный клуб «Точка зрения» 12+
11.00 Информационная программа «Темы дня»
11.05 Специальный репортаж «Призрак Коммунизма» 12+
11.20 Художественный фильм **«Будни уголовного розыска»** 12+
13.00 Художественный фильм **«Гармония»** 12+
14.30 Художественный фильм **«Третий удар»** 12+
16.40 Дискуссионный клуб «Точка зрения» 12+
17.45 Специальный репортаж «Призрак Коммунизма» 12+
18.20 Художественный фильм **«Инспектор уголовного розыска»** 12+
19.00 Информационная программа «Темы дня»
19.05 Художественный фильм **«Инспектор уголовного розыска»** 12+
20.00 Информационная программа «Темы дня»
20.05 Художественный фильм **«Инспектор уголовного розыска»** 12+
20.20 Художественный фильм **«Жалоба»** 12+
21.00 Информационная программа «Темы дня»
21.05 Художественный фильм **«Жалоба»** 12+
22.00 Дискуссионный клуб «Точка зрения» 12+
23.00 Информационная программа «Темы дня»
23.05 Премьера. Специальный репортаж «Человек Крайнего Севера» 12+
23.30 Художественный фильм **«Небо Москвы»** 12+
0.00 Информационная программа «Темы дня»
0.05 Художественный фильм **«Небо Москвы»** 12+
2.00 Информационная программа «Темы дня»
2.05 Художественный фильм **«Инспектор уголовного розыска»** 12+
3.00 Информационная программа «Темы дня»
3.05 Художественный фильм **«Инспектор уголовного розыска»** 12+

Пятница, 29 января

3.30 Художественный фильм **«Жалоба»** 12+
5.00 Премьера. Специальный репортаж «Человек Крайнего Севера» 12+
5.30 Дискуссионный клуб «Точка зрения» 12+
6.30 Художественный фильм **«Небо Москвы»** 12+
8.00 МультУтро 6+
10.00 Информационная программа «Темы дня»
10.05 Дискуссионный клуб «Точка зрения» 12+
11.00 Информационная программа «Темы дня»
11.05 Премьера. Специальный репортаж «Человек Крайнего Севера» 12+
11.25 Художественный фильм **«Инспектор уголовного розыска»** 12+
13.10 Художественный фильм **«Жалоба»** 12+
14.30 Художественный фильм **«Небо Москвы»** 12+
16.10 Дискуссионный клуб «Точка зрения» 12+
17.10 Художественный фильм **«Зимний вечер в Гаграх»** 12+
19.00 Информационная программа «Темы дня»
19.30 Художественный фильм **«Жили три холостяка».** 1—2-я серии 12+
20.00 Информационная программа «Темы дня»
20.05 Художественный фильм **«Жили три холостяка».** 1—2-я серии 12+
21.00 Информационная программа «Темы дня»
21.05 Художественный фильм **«Жили три холостяка».** 1—2-я серии 12+
22.00 Дискуссионный клуб «Точка зрения» 12+
23.00 Информационная программа «Темы дня»
23.05 Документальный фильм «Мировая кабала». 2-я часть. «Фальшивомонетчики в законе» 12+
23.30 К дню рождения А.П. Чехова. Художественный фильм **«Человек в футляре»** 12+
0.00 Информационная программа «Темы дня»
0.05 К дню рождения А.П. Чехова. Художественный фильм **«Человек в футляре»** 12+
2.00 Информационная программа «Темы дня»
2.05 Художественный фильм **«Зимний вечер в Гаграх»** 12+
3.00 Информационная программа «Темы дня»
3.05 Художественный фильм **«Зимний вечер в Гаграх»** 12+

Суббота, 30 января

4.00 Художественный фильм **«Жили три холостяка».** 1—2-я серии 12+
6.30 Документальный фильм «Мировая кабала». 2-я часть. «Фальшивомонетчики в законе» 12+
7.00 К дню рождения А.П. Чехова. Художественный фильм **«Человек в футляре»** 12+
8.30 МультУтро 6+
10.00 Информационная программа «Темы дня»
10.05 Дискуссионный клуб «Точка зрения» 12+
11.00 Информационная программа «Темы дня»
11.05 Документальный фильм «Мировая кабала». 2-я часть. «Фальшивомонетчики в законе» 12+
11.30 Художественный фильм **«Зимний вечер в Гаграх»** 12+
13.10 К дню рождения А.П. Чехова. Художественный фильм **«Свадьба»** 12+
14.10 Художественный фильм **«Жили три холостяка».** 1—2-я серии 12+
16.30 К дню рождения А.П. Чехова. Художественный фильм **«Человек в футляре»** 12+
18.05 Дискуссионный клуб «Точка зрения» 12+
19.05 Художественный фильм **«Всё начинается с дороги»** 12+
20.40 Художественный фильм **«Великий перелом»** 12+
22.30 Художественный фильм **«Ждите связного»** 12+
23.55 Специальный репортаж «Слово президента» 12+
0.30 К дню рождения А.П. Чехова. Художественный фильм **«Свадьба»** 12+
2.00 Художественный фильм **«Всё начинается с дороги»** 12+

Воскресенье, 31 января

3.40 Художественный фильм **«Великий перелом»** 12+
5.30 Специальный репортаж «Призрак Коммунизма» 12+
6.00 Дискуссионный клуб «Точка зрения» 12+
7.00 К дню рождения А.П. Чехова. Художественный фильм **«Свадьба»** 12+
8.10 МультУтро 6+
10.00 Дискуссионный клуб «Точка зрения» 12+
11.00 Специальный репортаж «Человек Крайнего Севера» 12+
11.30 Художественный фильм **«Голубая стрела»** 12+
13.10 Художественный фильм **«Свой среди чужих, чужой среди своих»** 12+
14.45 Художественный фильм **«Груз без маркировки»** 12+
16.20 «Детский сеанс» 12+
16.45 Художественный фильм **«Включите северное сияние»** 12+
18.00 Дискуссионный клуб «Точка зрения» 12+
19.00 Специальный репортаж «Человек Крайнего Севера» 12+
19.30 Художественный фильм **«Голубая стрела»** 12+
21.10 Художественный фильм **«Свой среди чужих, чужой среди своих»** 12+
22.45 Художественный фильм **«Груз без маркировки»** 12+
0.20 Художественный фильм **«Адмирал Нахимов»** 12+
2.00 Дискуссионный клуб «Точка зрения» 12+
3.00 Специальный репортаж «Человек Крайнего Севера» 12+
3.30 Художественный фильм **«Голубая стрела»** 12+

ТЕЛЕВИДЕНИЕ

ПОНЕДЕЛЬНИК, 25 ЯНВАРЯ

ПЕРВЫЙ КАНАЛ

5.00, 9.25 Телеканал «Доброе утро»
9.00, 12.00, 15.00, 18.00, 3.00 Новости
9.50 «Жить здорово!» 16+
10.55 «Модный приговор» 6+
12.15, 1.10, 3.05 «Время покажет» 16+
15.15 «Давай поженимся!» 16+
16.00 «Мужское / Женское» 16+
18.40 «На самом деле» 16+
19.45 «Пусть говорят» 16+
21.00 «Время»
21.30 **«ИЩЕЙКА»** 16+
22.30 «Док-ток» 16+
23.30 «Вечерний Ургант» 16+
0.10 «Познер» 16+
3.30 «Мужское / Женское» 16+

РОССИЯ 1

5.00, 9.30 Утро России
9.00, 14.30, 21.05 Вести. Местное время
9.55 «О самом главном» 12+
11.00, 14.00, 17.00, 20.00 Вести
11.30 «Судьба человека с Борисом Корчевниковым» 12+
12.40, 18.40 «60 Минут» 12+
14.55 **«МОРОЗОВА»** 12+
17.15 «Андрей Малахов. Прямой эфир» 16+
21.20 **«СКЛИФОСОВСКИЙ»** 12+
23.35 «Вечер с Владимиром Соловьёвым» 12+
2.20 **«ТАЙНЫ СЛЕДСТВИЯ»** 12+
4.05 **«ОБЪЕКТ 11»** 16+

ТВЦ

6.00 «Настроение»
8.10 **«ДЕТИ ПОНЕДЕЛЬНИКА»** 16+
10.00, 4.40 «Виктор Павлов. Голубиная душа», д/ф 12+
10.55 Городское собрание 12+
11.30, 14.30, 17.50, 22.00 События
11.50, 3.10 **«ПУАРО АГАТЫ КРИСТИ»** 12+
13.40, 5.20 «Мой герой. Никита Тарасов» 12+
14.50 Город новостей
15.10 **«СЛЕДСТВИЕ ЛЮБВИ»** 16+
16.55 «Хроники московского быта. Когда женщина пьёт» 12+
18.10 **«ИСЧЕЗАЮЩИЕ СЛЕДЫ»** 16+
22.35 «Год под знаком короны», д/ф 16+
23.05, 1.35 «Знак качества» 16+
0.00 События. 25-й час
0.35, 2.55 Петровка, 38 16+
0.55 «Женщины Игоря Старыгина», д/ф 16+
2.15 «Смерть Ленина. Настоящее «Дело врачей», д/ф 12+

НТВ

4.35 **«ПАСЕЧНИК»** 16+
8.00, 10.00, 13.00, 16.00, 19.00, 23.30 Сегодня
8.25, 10.25 **«МОРСКИЕ ДЬЯВОЛЫ. СМЕРЧ»** 16+
13.25 Обзор. Чрезвычайное происшествие
14.00 «Место встречи»
16.25 «ДНК» 16+
18.30, 19.40 **«БАЛАБОЛ»** 16+
21.20 **«РЕАЛИЗАЦИЯ»** 16+
23.45 «Основано на реальных событиях» 16+
1.20 «Место встречи» 16+
3.10 «Миграция» 12+
3.50 **«ОТДЕЛ 44»** 16+

РОССИЯ К

6.30, 7.00, 7.30, 10.00, 15.00, 19.30, 23.40 Новости культуры
6.35 «Пешком...». Москва студенческая
7.05 «Другие Романовы». «Легенда об Анастасии»
7.35, 0.00 «Настоящая война престолов». «Игра королев. 1542—1559», д/ф
8.20 **«СКАЗ ПРО ТО, КАК ЦАРЬ ПЁТР АРАПА ЖЕНИЛ»**
10.15 «Наблюдатель»
11.10, 0.45 XX век. «Наш Володя». Марина Влади в эксклюзивном интервью Эльдару Рязанову. 1986
12.00 «Испания. Тортоса», д/ф
12.25, 22.15 **«ИДИОТ»**
13.20 Линия жизни. Владимир Качан
14.15 Больше, чем любовь. Василий Ключевский и Анисья Бородина
15.05 Новости. Подробно. АРТ
15.20 «Агора». Ток-шоу с Михаилом Швыдким
16.25 **«ТАЙНИК У КРАСНЫХ КАМНЕЙ»**
17.30, 1.35 Классики. Иегуди Менухин. Сонаты для скрипки и фортепиано В.А. Моцарта и И. Брамса. Ведущий Владимир Спиваков
18.40 Ступени Цивилизации. «Настоящая война престолов». «Игра королев. 1542—1559», д/ф
19.45 Главная роль
20.05 «Правила жизни»
20.30 «Спокойной ночи, малыши!»
20.50 «Бутовский полигон. Испытание забвением», д/ф
21.35 «Сати. Нескучная классика...» с Алексеем Гориболем и Олесей Петровой
23.10 «Иосиф Бродский. Возвращение». Авторский проект Алексея Шишова и Елены Якович. Фильм 1 –й
2.45 Цвет времени. Карандаш

ЗВЕЗДА

6.00 «Сегодня утром» 12+
8.00, 13.00, 18.00, 21.15 Новости дня
8.20 **«НЕПОБЕДИМЫЙ»** 0+
9.50, 10.05, 13.15, 14.05 **«ОТДЕЛ С.С.С.Р.»** 16+
10.00, 14.00 Военные новости
18.30 «Специальный репортаж» 12+
18.50 «Афганистан. Неизвестная война инженерных войск», д/ф 12+
19.40 «Скрытые угрозы» с Николаем Чиндяйкиным 12+
20.25 «Загадки века с Сергеем Медведевым. Как сдали Порт-Артур», д/ф 12+
21.25 «Открытый эфир» 12+
23.05 «Между тем» с Наталией Метлиной 12+
23.40 **«БАЛТИЙСКОЕ НЕБО»** 0+
2.40 **«ИНТЕРВЕНЦИЯ»** 0+
4.25 **«ЖАЖДА»** 6+
5.40 «Оружие Победы», д/ф 6+

ВТОРНИК, 26 ЯНВАРЯ

ПЕРВЫЙ КАНАЛ

5.00, 9.25 Телеканал
9.00, 12.00, 15.00, 18.00, 3.00 Новости
9.50 «Жить здорово!» 16+
10.55 «Модный приговор» 6+
12.15, 1.10, 3.05 «Время покажет» 16+
15.15 «Давай поженимся!» 16+
16.00 «Мужское / Женское» 16+
18.40 «На самом деле» 16+
19.45 «Пусть говорят» 16+
21.00 «Время»
21.30 **«ИЩЕЙКА»** 16+
22.30 «Док-ток» 16+
23.30 «Вечерний Ургант» 16+
0.10 К 100-летию Юрия Озерова. «Цена Освобождения» 12+
3.30 «Мужское / Женское» 16+

РОССИЯ 1

5.00, 9.30 Утро России
9.00, 14.30, 21.05 Вести. Местное время
9.55 «О самом главном» 12+
11.00, 14.00, 17.00, 20.00 Вести
11.30 «Судьба человека с Борисом Корчевниковым» 12+
12.40, 18.40 «60 Минут» 12+
14.55 **«МОРОЗОВА»** 12+
17.15 «Андрей Малахов. Прямой эфир» 16+
21.20 **«СКЛИФОСОВСКИЙ»** 12+
23.35 «Вечер с Владимиром Соловьёвым» 12+
2.20 **«ТАЙНЫ СЛЕДСТВИЯ»** 12+
4.05 **«ОБЪЕКТ 11»** 16+

ТВЦ

6.00 «Настроение»
8.10 «Доктор И...» 16+
8.40 **«ВОЗВРАЩЕНИЕ «СВЯТОГО ЛУКИ»** 0+
10.40, 4.40 «Всеволод Санаев. Оптимистическая трагедия», д/ф 12+
11.30, 14.30, 17.50, 22.00 События
11.50, 3.10 **«ПУАРО АГАТЫ КРИСТИ»** 12+
13.40, 5.20 «Мой герой. Джемал Тетруашвили» 12+
14.50 Город новостей
15.10 **«СЛЕДСТВИЕ ЛЮБВИ»** 16+
16.55 «Хроники московского быта. Смерть со второго дубля» 12+
18.10 **«ИСЧЕЗАЮЩИЕ СЛЕДЫ»** 16+
22.35 «Осторожно, мошенники! Зверский бизнес» 16+
23.05, 1.35 «Инна Макарова. Люблю, но не прощу», д/ф 16+
0.00 События. 25-й час
0.35, 2.55 Петровка, 38 16+
0.55 «Прощание. Михаил Козаков» 16+
2.15 «Приказ: убить Сталина», д/ф 16+

НТВ

4.35 **«ПАСЕЧНИК»** 16+
8.00, 10.00, 13.00, 16.00, 19.00, 23.30 Сегодня
8.25, 10.25 **«МОРСКИЕ ДЬЯВОЛЫ. СМЕРЧ»** 16+
13.25 Обзор. Чрезвычайное происшествие
14.00 «Место встречи»
16.25 «ДНК» 16+
18.30, 19.40 **«БАЛАБОЛ»** 16+
21.20 **«РЕАЛИЗАЦИЯ»** 16+
23.45 «Основано на реальных событиях» 16+
1.25 «Место встречи» 16+
3.15 **«АГЕНТСТВО СКРЫТЫХ КАМЕР»** 16+
3.45 **«ОТДЕЛ 44»** 16+

РОССИЯ К

6.30, 7.00, 7.30, 10.00, 15.00, 19.30, 23.40 Новости культуры
6.35 «Пешком...». Москва усадебная
7.05, 20.05 «Правила жизни»
7.35, 0.00 «Настоящая война престолов». «Во имя Господа. 1559—1561», д/ф
8.25 Легенды мирового кино. Юрий Озеров
8.50, 16.30 **«ТАЙНИК У КРАСНЫХ КАМНЕЙ»**
10.15 «Наблюдатель»
11.10, 0.45 XX век. «100 ролей Ролана Быкова». 1989
12.25, 22.15 **«ИДИОТ»**
13.20 «Луна. Возвращение», д/ф
13.50 «Игра в бисер» с Игорем Волгиным. «Михаил Салтыков-Щедрин. «Господа Головлёвы»
14.30 «Я не боюсь, я музыкант», д/ф
15.05 Новости. Подробно. Книги
15.20 «Передвижники. Архип Куинджи»
15.50 «Сати. Нескучная классика...» с Алексеем Гориболем и Олесей Петровой
17.40, 1.55 Классики. Эмиль Гилельс. Фортепианные миниатюры С. Рахманинова. Ведущий Владимир Спиваков
18.40 Ступени Цивилизации. «Настоящая война престолов». «Во имя Господа. 1559—1561», д/ф
19.45 Главная роль
20.30 «Спокойной ночи, малыши!»
20.50 Искусственный отбор
21.35 «Белая студия»
23.10 «Иосиф Бродский. Возвращение». Авторский проект Алексея Шишова и Елены Якович. Фильм 2-й

ЗВЕЗДА

6.00 «Сегодня утром» 12+
8.00, 13.00, 18.00, 21.15 Новости дня
8.15 «Сделано в СССР», д/ф 6+
8.30, 18.30 «Специальный репортаж» 12+
8.50 «Колёса Страны Советов. Были и небылицы. Итальянский иммигрант и советский резидент», д/ф 0+
9.40, 10.05, 13.15, 14.05 **«БРАТ ЗА БРАТА»** 16+
10.00, 14.00 Военные новости
18.50 «Афганистан. Неизвестная война инженерных войск», д/ф 12+
19.40 «Легенды армии» с Александром Маршалом. Иван Любушкин 12+
20.25 «Улика из прошлого» 16+
21.25 «Открытый эфир» 12+
23.05 «Между тем» с Наталией Метлиной 12+
23.40 «Блокада снится ночами», д/ф 12+
0.35 **«Я ТЕБЯ НИКОГДА НЕ ЗАБУДУ»** 0+
2.00 **«БАЛТИЙСКОЕ НЕБО»** 0+
4.45 «Хроника Победы», д/ф 12+
5.10 «Блокада. День 901-й», д/ф 12+

СРЕДА, 27 ЯНВАРЯ

ПЕРВЫЙ КАНАЛ

5.00, 9.25 Телеканал «Доброе утро»
9.00, 12.00, 15.00, 18.00, 3.00 Новости
9.50 «Жить здорово!» 16+
10.55 «Модный приговор» 6+
12.15, 1.10, 3.05 «Время покажет» 16+
15.15 «Давай поженимся!» 16+
16.00 «Мужское / Женское» 16+
18.40 «На самом деле» 16+
19.45 «Пусть говорят» 16+
21.00 «Время»
21.30 **«ИЩЕЙКА»** 16+
22.30 «Док-ток» 16+
23.30 «Вечерний Ургант» 16+
0.10 «Блокада. Дети» 12+
3.30 «Мужское / Женское» 16+

РОССИЯ 1

5.00, 9.30 Утро России
9.00, 14.30, 21.05 Вести. Местное время
9.55 «О самом главном» 12+
11.00, 14.00, 17.00, 20.00 Вести
11.30 «Судьба человека с Борисом Корчевниковым» 12+
12.40, 18.40 «60 Минут» 12+
14.55 **«МОРОЗОВА»** 12+
17.15 «Андрей Малахов. Прямой эфир» 16+
21.20 **«СКЛИФОСОВСКИЙ»** 12+
23.35 «Вечер с Владимиром Соловьёвым» 12+
2.20 **«ТАЙНЫ СЛЕДСТВИЯ»** 12+
4.05 **«ОБЪЕКТ 11»** 16+

ТВЦ

6.00 «Настроение»
8.15 «Доктор И...» 16+
8.50 **«БУДНИ УГОЛОВНОГО РОЗЫСКА»** 12+
10.40, 4.40 «Наталья Гундарева. Несладкая женщина», д/ф 12+
11.30, 14.30, 17.50, 22.00 События
11.50, 3.10 **«ПУАРО АГАТЫ КРИСТИ»** 12+
13.40, 5.20 «Мой герой. Евгений Муравич» 12+
14.50 Город новостей
15.05 **«СЛЕДСТВИЕ ЛЮБВИ»** 16+
16.50 «Хроники московского быта. Брак по расчёту» 12+
18.10 **«ИСЧЕЗАЮЩИЕ СЛЕДЫ»** 16+
22.35 Линия защиты 16+
23.05, 1.35 «90-е. «Менты» 16+
0.00 События. 25-й час
0.35, 2.55 Петровка, 38 16+
0.55 «Приговор. Валентин Ковалёв» 16+
2.15 «Дворцовый переворот — 1964», д/ф 12+

НТВ

4.30 **«ПАСЕЧНИК»** 16+
8.00, 10.00, 13.00, 16.00, 19.00, 23.30 Сегодня
8.25, 10.25 **«МОРСКИЕ ДЬЯВОЛЫ. СМЕРЧ»** 16+
13.25 Обзор. Чрезвычайное происшествие
14.00 «Место встречи»
16.25 «ДНК» 16+
18.30, 19.40 **«БАЛАБОЛ»** 16+
21.20 **«РЕАЛИЗАЦИЯ»** 16+
23.45 «Поздняков» 16+
0.00 «Захар Прилепин. Уроки русского» 12+
0.35 «Мы и наука. Наука и мы» 12+
1.35 «Место встречи» 16+
3.20 Их нравы 0+
3.45 **«ОТДЕЛ 44»** 16+

РОССИЯ К

6.30, 7.00, 7.30, 10.00, 15.00, 19.30, 23.40 Новости культуры
6.35 «Пешком...». Феодосия Айвазовского
7.05, 20.05 «Правила жизни»
7.35 «Настоящая война престолов». «Европа воспламеняется. 1561—1569», д/ф
8.25 Легенды мирового кино. Людмила Гурченко
8.50, 16.30 **«ТАЙНИК У КРАСНЫХ КАМНЕЙ»**
10.15 «Наблюдатель»
11.10, 1.25 XX век. «Догони автомобиль», «Просто метро», д/ф
12.15 Дороги старых мастеров. «Древо жизни»
12.25, 22.15 **«ИДИОТ»**
13.20 «Поиски жизни», д/ф
13.50 Искусственный отбор
14.30 «Я не боюсь, я музыкант», д/ф
15.05 Новости. Подробно. Кино
15.20 Ольга Берггольц «Благое Молчание» в программе «Библейский сюжет»
15.45 «Белая студия»
17.35 Цвет времени. Карандаш
17.45 В.А. Моцарт. Коронационная месса. Владимир Спиваков, Национальный филармонический оркестр России и Академический большой хор «Мастера хорового пения»
18.40 Ступени Цивилизации. «Настоящая война престолов». «Европа воспламеняется. 1561—1569», д/ф
19.45 Главная роль
20.30 «Спокойной ночи, малыши!»
20.50 Абсолютный слух. Альманах по истории музыкальной культуры
21.35 «Блокада. Искупление», д/ф
23.10 «Иосиф Бродский. Возвращение». Авторский проект Алексея Шишова и Елены Якович. Фильм 3-й
0.00 Международный день памяти жертв холокоста. Дж. Верди. Реквием. Сценическая версия театра «Геликон-опера».
2.30 «Крым. Мыс Плака», д/ф

ЗВЕЗДА

6.00 «Сегодня утром» 12+
8.00, 13.00, 18.00, 21.15 Новости дня
8.15 «Сделано в СССР», д/ф 6+
8.30, 18.30 «Специальный репортаж» 12+
8.50 «Колёса Страны Советов. Были и небылицы. От верхнего до нижнего регистра», д/ф 0+
9.40, 10.05, 13.15, 14.05 **«БРАТ ЗА БРАТА»** 16+
10.00, 14.00 Военные новости
18.50 «Афганистан. Неизвестная война инженерных войск», д/ф 12+
19.40 «Последний день». Владимир Турчинский 12+
20.25 «Секретные материалы», д/ф 12+
21.25 «Открытый эфир» 12+
23.05 «Между тем» с Наталией Метлиной 12+
23.40 **«БЛОКАДА»** 12+
2.55 **«ПРАВДА ЛЕЙТЕНАНТА КЛИМОВА»** 12+
4.20 **«Я ТЕБЯ НИКОГДА НЕ ЗАБУДУ»** 0+
5.45 «Оружие Победы», д/ф 6+

ЧЕТВЕРГ, 28 ЯНВАРЯ

ПЕРВЫЙ КАНАЛ

5.00, 9.25 Телеканал «Доброе утро»
9.00, 12.00, 15.00, 18.00, 3.00 Новости
9.50 «Жить здорово!» 16+
10.55 «Модный приговор» 6+
12.15, 1.10, 3.05 «Время покажет» 16+
15.15 «Давай поженимся!» 16+
16.00 «Мужское / Женское» 16+
18.40 «На самом деле» 16+
19.45 «Пусть говорят» 16+
21.00 «Время»
21.30 **«ИЩЕЙКА»** 16+
22.30 «Большая игра» 16+
23.30 «Вечерний Ургант» 16+
0.10 «Иосиф Бродский. Часть речи» 12+
3.30 «Мужское / Женское» 16+

РОССИЯ 1

5.00, 9.30 Утро России
9.00, 14.30, 21.05 Вести. Местное время
9.55 «О самом главном» 12+
11.00, 14.00, 17.00, 20.00 Вести
11.30 «Судьба человека с Борисом Корчевниковым» 12+
12.40, 18.40 «60 Минут» 12+
14.55 **«МОРОЗОВА»** 12+
17.15 «Андрей Малахов. Прямой эфир» 16+
21.20 **«СКЛИФОСОВСКИЙ»** 12+
23.35 «Вечер с Владимиром Соловьёвым» 12+
2.20 **«ТАЙНЫ СЛЕДСТВИЯ»** 12+
4.05 **«ОБЪЕКТ 11»** 16+

ТВЦ

6.00 «Настроение»
8.10 «Доктор И...» 16+
8.40 **«БЕЗ СРОКА ДАВНОСТИ»** 12+
10.40, 4.45 «Александра Завьялова. Затворница», д/ф 12+
11.30, 14.30, 17.50, 22.00 События
11.50, 3.15 **«ПУАРО АГАТЫ КРИСТИ»** 12+
13.40, 5.20 «Мой герой. Филипп Авдеев» 12+
14.50 Город новостей
15.05 **«СЛЕДСТВИЕ ЛЮБВИ»** 16+
16.55 «Хроники московского быта. Одинокая старость звёзд» 12+
18.10 **«ИСЧЕЗАЮЩИЕ СЛЕДЫ»** 16+
22.35 «10 самых... Многодетные звёздные папаши» 16+
23.05 «Актёрские драмы. Запомним их смешными», д/ф 12+
0.00 События. 25-й час
0.35, 3.00 Петровка, 38 16+
0.55 «Политические тяжеловесы», д/ф 16+
1.35 «Хроники московского быта. Мать-кукушка» 12+
2.20 «Несостоявшиеся генсеки», д/ф 12+

НТВ

4.30 **«ПАСЕЧНИК»** 16+
8.00, 10.00, 13.00, 16.00, 19.00, 23.30 Сегодня
8.25, 10.25 **«МОРСКИЕ ДЬЯВОЛЫ. СМЕРЧ»** 16+
13.25 Обзор. Чрезвычайное происшествие
14.00 «Место встречи»
16.25 «ДНК» 16+
18.30, 19.40 **«БАЛАБОЛ»** 16+
21.20 **«РЕАЛИЗАЦИЯ»** 16+
23.45 «ЧП. Расследование» 16+
0.20 **«СПАСТИ ЛЕНИНГРАД»** 12+
2.10 «Место встречи» 16+
3.50 **«ОТДЕЛ 44»** 16+

РОССИЯ К

6.30, 7.00, 7.30, 10.00, 15.00, 19.30, 23.40 Новости культуры
6.35 «Пешком...». Москва армянская
7.05, 20.05 «Правила жизни»
7.35, 0.00 «Настоящая война престолов». «Кровавая свадьба. 1567—1574», д/ф
8.25 Легенды мирового кино. Сергей Гурзо
16.30 **«ТАЙНИК У КРАСНЫХ КАМНЕЙ»**
10.15 «Наблюдатель»
11.10, 0.45 «Елена Образцова», д/ф
12.15 Дороги старых мастеров. «Мстерские голландцы»
12.25, 22.15 **«ИДИОТ»**
13.20 «Земля и Венера. Соседки», д/ф
13.50 Абсолютный слух. Альманах по истории музыкальной культуры
14.30 «Я не боюсь, я музыкант», д/ф
15.05 Новости. Подробно. Театр
15.20 Пряничный домик. «Сани, саночки»
15.45 «2Верник2»
17.40 «Испания. Тортоса», д/ф
18.10, 1.50 Э. Элгар. Серенада для струнного оркестра в 3-х частях. Митрополит Иларион (Алфеев) и Камерный оркестр «Виртуозы Москвы»
18.40 Ступени Цивилизации. «Настоящая война престолов». «Кровавая свадьба. 1567—1574», д/ф
19.45 Главная роль
20.30 «Спокойной ночи, малыши!»
20.50 «Кавказская пленница», д/ф
21.35 «Энигма. Саша Вальц»
23.10 «Иосиф Бродский. Возвращение». Авторский проект Алексея Шишова и Елены Якович. Фильм 4-й
2.15 «Гений русского модерна. Фёдор Шехтель», д/ф

ЗВЕЗДА

6.00 «Сегодня утром» 12+
8.00, 13.00, 18.00, 21.15 Новости дня
8.15 «Сделано в СССР», д/ф 6+
8.35, 18.30 «Специальный репортаж» 12+
8.50 «Колёса Страны Советов. Были и небылицы. Передайте за проезд», д/ф 0+
9.40, 10.05, 13.15, 14.05 **«БРАТ ЗА БРАТА»** 16+
10.00, 14.00 Военные новости
18.50 «Афганистан. Неизвестная война инженерных войск», д/ф 12+
19.40 «Легенды космоса». Михаил Тихонравов 6+
20.25 «Код доступа» 12+
21.25 «Открытый эфир» 12+
23.05 «Между тем» с Наталией Метлиной 12+
23.40 **«БЛОКАДА»** 12+
2.40 **«ДОМ, В КОТОРОМ Я ЖИВУ»** 6+
4.15 **«ЖДИТЕ СВЯЗНОГО»** 12+
5.30 «Хроника Победы», д/ф 12+

ПЯТНИЦА, 29 ЯНВАРЯ

ПЕРВЫЙ КАНАЛ

5.00, 9.25 Телеканал «Доброе утро»
9.00, 12.00, 15.00, 18.00 Новости
9.50 «Жить здорово!» 16+
10.55, 2.50 «Модный приговор» 6+
12.15 «Время покажет» 16+
15.15, 3.40 «Давай поженимся!» 16+
16.00 «Мужское / Женское» 16+
18.40 «Человек и закон» с Алексеем Пимановым 16+
19.45 «Поле чудес» 16+
21.00 «Время»
21.30 «Своя колея». Лучшее 16+
23.20 «Вечерний Ургант» 16+
0.15 «Лорел Каньон», д/ф 16+
4.20 «Мужское / Женское» 16+

РОССИЯ 1

5.00, 9.30 Утро России
9.00, 14.30, 21.05 Вести. Местное время
9.55 «О самом главном» 12+
11.00, 14.00, 17.00, 20.00 Вести
11.30 «Судьба человека с Борисом Корчевниковым» 12+
12.40, 18.40 «60 Минут» 12+
14.55 «Близкие люди» 12+
17.15 «Андрей Малахов. Прямой эфир» 16+
21.20 **«СКЛИФОСОВСКИЙ»** 12+
23.30 «Дом культуры и смеха. Скоро весна» 16+
2.00 **«БРАТСКИЕ УЗЫ»** 12+

ТВЦ

6.00 «Настроение»
8.10, 11.50, 15.05 **«КОМИССАРША»** 12+
11.30, 14.30, 17.50 События
14.50 Город новостей
18.10 **«ОПАСНЫЙ КРУИЗ»** 12+
20.00 **«ЗАБЫТОЕ ПРЕСТУПЛЕНИЕ»** 12+
22.00 «В центре событий»
23.10 «Александр Иванов. Горькая жизнь пересмешника», д/ф 12+
0.10 **«НЕ ПОСЛАТЬ ЛИ НАМ... ГОНЦА?»** 12+
2.00 **«ЖЕНЩИН ОБИЖАТЬ НЕ РЕКОМЕНДУЕТСЯ»** 12+
3.20 Петровка, 38 16+
3.35 **«БУДНИ УГОЛОВНОГО РОЗЫСКА»** 12+
5.00 «10 самых... Многодетные звёздные папаши» 16+
5.25 «Смех с доставкой на дом» 12+

НТВ

4.30 **«ПАСЕЧНИК»** 16+
8.00, 10.00, 13.00, 16.00, 19.00 Сегодня
8.25, 10.25 **«МОРСКИЕ ДЬЯВОЛЫ. СМЕРЧ»** 16+
13.25 Обзор. Чрезвычайное происшествие
14.00 «Место встречи»
16.25 «ДНК» 16+
17.25 «Жди меня» 12+
18.20, 19.40 **«БАЛАБОЛ»** 16+
21.20 **«РЕАЛИЗАЦИЯ»** 16+
23.30 «Своя правда» с Романом Бабаяном 16+
1.20 Квартирный вопрос 0+
2.25 **«ОТДЕЛ 44»** 16+

РОССИЯ К

6.30, 7.00, 7.30, 10.00, 15.00, 19.30, 23.40 Новости культуры
6.35 «Пешком...». Москва сегодняшняя
7.05 «Правила жизни»
7.35 Чёрные дыры. Белые пятна
8.15 Цвет времени. Уильям Тернер
8.25 Легенды мирового кино. Валентина Караваева
8.55 **«ТАЙНИК У КРАСНЫХ КАМНЕЙ»**
10.20 **«СТАНИЦА ДАЛЬНЯЯ»**
11.55 «Знамя и оркестр, вперёд!..»
12.25, 22.15 **«ИДИОТ»**
13.20 «Солнце и Земля. Вспышка», д/ф
13.50 Власть факта. «Тёмные века. Начало Европы»
14.30 «Я не боюсь, я музыкант», д/ф
15.05 Письма из провинции. Лодейнопольский район
15.35 «Энигма. Саша Вальц»
16.15 «Первые в мире». «Лампа Лодыгина», д/ф
16.30 **«СУРОВЫЕ КИЛОМЕТРЫ»**
18.05 Б. Барток. Дивертисмент для струнного оркестра. Митрополит Иларион (Алфеев) и Камерный оркестр «Виртуозы Москвы»
18.45 «Билет в Большой»
19.45 «Смехоностальгия»
20.15 «Марек Хальтер. Сын Библии и Александра Дюма», д/ф
21.00 Красивая планета. «Испания. Исторический центр Кордовы»
21.15 Линия жизни. Александр Левенбук
23.10 «Иосиф Бродский. Возвращение». Авторский проект Алексея Шишова и Елены Якович. Фильм 5-й
0.00 **«НЕ ЧУЖИЕ»** 16+
1.20 «Серенгети», д/ф
2.20 «Пиф-паф, ой-ой-ой!». «Сундук». «Таракан». Мультфильмы для взрослых

ЗВЕЗДА

6.05 «Сделано в СССР», д/ф 6+
6.20 «Легенды госбезопасности. Григорий Бояринов. Штурм века», д/ф 16+
7.20, 8.20 **«АЛЛЕГРО С ОГНЁМ»** 12+
8.00, 13.00, 18.00, 21.15 Новости дня
9.40, 10.05, 13.15, 14.05, 18.40, 21.25 **«БРАТ ЗА БРАТА-2»** 16+
10.00, 14.00 Военные новости
23.10 «Десять фотографий». Евгения Добровольская 6+
0.00 **«С ДОНА ВЫДАЧИ НЕТ»** 16+
1.35 **«КОЛЬЦО ИЗ АМСТЕРДАМА»** 12+
3.00 **«ВЕРТИКАЛЬ»** 0+
4.15 **«КОРОЛЬ ДРОЗДОБОРОД»** 0+
5.20 «Хроника Победы», д/ф 12+

СУББОТА, 30 ЯНВАРЯ

ПЕРВЫЙ КАНАЛ

6.00 Телеканал «Доброе утро. Суббота»
9.00 Умницы и умники 12+
9.45 «Слово пастыря» 0+
10.00, 12.00 Новости
10.15 «Владимир Высоцкий. Письмо Уоррену Битти» 16+
11.15, 12.15 «Владимир Высоцкий. «Я не верю судьбе...» 16+
12.40 «Живой Высоцкий» 12+
13.10 «Высоцкий. «Где-то в чужой незнакомой ночи...» 16+
14.15 **«СТРЯПУХА»** 0+
15.40 «Владимир Высоцкий. «И, улыбаясь, мне ломали крылья» 16+
16.55 «Высоцкий. Последний год» 16+
17.50 «Владимир Высоцкий. «Сегодня вечером» 16+
21.00 «Время»
21.20 «Сегодня вечером» 16+
23.00 «Правда о «Последнем герое» 12+
0.00 **«КРАСИВЫЙ, ПЛОХОЙ, ЗЛОЙ»** 18+
1.55 «Модный приговор» 6+
2.45 «Давай поженимся!» 16+
3.25 «Мужское / Женское» 16+

РОССИЯ 1

5.00 «Утро России. Суббота»
8.00 Вести. Местное время
8.20 Местное время. Суббота
8.35 «По секрету всему свету»
9.00 Всероссийский потребительский проект «Тест» 12+
9.25 «Пятеро на одного»
10.10 «Сто к одному». Телеигра
11.00 Вести
11.15 «Юмор! Юмор! Юмор!!!» 16+
12.20 «Доктор Мясников» Медицинская программа 12+
13.20 **«ГОРОД НЕВЕСТ»** 12+
18.00 «Привет, Андрей!» Вечернее шоу Андрея Малахова 12+
20.00 Вести в субботу
21.00 **«СВОИ ЧУЖИЕ РОДНЫЕ»** 12+
1.10 **«КАТИНО СЧАСТЬЕ»** 12+

ТВЦ

6.00 **«БЕЗ СРОКА ДАВНОСТИ»** 12+
7.50 Православная энциклопедия 6+
8.20 **«СОБОР ПАРИЖСКОЙ БОГОМАТЕРИ»** 0+
10.50, 11.45 **«СУЕТА СУЕТ»** 6+
11.30, 14.30, 23.45 События
12.55, 14.45 **«УРОКИ СЧАСТЬЯ»** 12+
16.55 **«ДЕЛО СУДЬИ КАРЕЛИНОЙ»** 12+
21.00 «Постскриптум»
22.15 «Право знать!» 16+
0.00 «Прощание. Япончик» 16+
0.50 «Дикие деньги. Баба Шура» 16+
1.30 «Год под знаком короны», д/ф 16+
2.00 Линия защиты 16+
2.25 «Хроники московского быта. Когда женщина пьёт» 12+
3.05 «Хроники московского быта. Смерть со второго дубля» 12+
3.50 «Хроники московского быта. Брак по расчёту» 12+
4.30 «Хроники московского быта. Одинокая старость звёзд» 12+
5.10 «Осторожно, мошенники! Зверский бизнес»16+

НТВ

4.40 «ЧП. Расследование» 16+
5.05 **«ВЫЙТИ ЗАМУЖ ЗА ГЕНЕРАЛА»** 16+
7.20 Смотр 0+
8.00, 10.00, 16.00 Сегодня
8.20 «Готовим с Алексеем Зиминым» 0+
8.50 «Поедем, поедим!» 0+
9.25 Едим дома 0+
10.20 Главная дорога 16+
11.00 «Живая еда с Сергеем Малозёмовым» 12+
12.00 Квартирный вопрос 0+
13.00 «Секрет на миллион». Анастасия Мельникова 16+
15.00 Своя игра 0+
16.20 Следствие вели... 16+
19.00 «Центральное телевидение»
20.00 Ты не поверишь! 16+
21.00 **«ПЁС»** 16+
23.30 «Международная пилорама» 18+
0.20 «Квартирник НТВ у Маргулиса». Друзья и Юлия Пересильд 16+
1.50 «Дачный ответ» 0+
2.50 **«ОТДЕЛ 44»** 16+

РОССИЯ К

6.30 Илья Эренбург «Молитва о России» в программе «Библейский сюжет»
7.05 «Молодильные яблоки». «Малыш и Карлсон». «Карлсон вернулся», м/ф
8.05 **«СУРОВЫЕ КИЛОМЕТРЫ»**
9.35 «Неизвестная». «Роберт Фальк. Обнажённая в кресле», д/ф
10.05 **«ВРЕМЯ ОТДЫХА С СУББОТЫ ДО ПОНЕДЕЛЬНИКА»**
11.30 «Владислав Стржельчик. Его звали Стриж», д/ф
12.10 Земля людей. «Русскоустьинцы. Под солнцем Арктики»
12.40, 1.40 «Серенгети», д/ф
13.40 «Русь», д/ф
14.10 Всероссийский конкурс молодых композиторов «Партитура». Финал
16.35 **«СЫН»**
18.05 Больше, чем любовь. Юрий Визбор и Ада Якушева
18.45 «Кавказская пленница», д/ф
19.25 «Говорящие коты и другие химеры», д/ф
20.05 **«КОРОЛЬ ГОВОРИТ»**
22.00 «Агора». Ток-шоу с Михаилом Швыдким
23.00 Клуб 37
0.00 **«ДЖЕЙН ЭЙР»**
2.40 «Королевская игра». Мультфильм для взрослых

ЗВЕЗДА

5.55 **«КОЛЬЦО ИЗ АМСТЕРДАМА»** 12+
7.30, 8.10 **«ЗОЛОТОЙ ГУСЬ»** 0+
8.00, 13.00, 18.00 Новости дня
9.00 «Легенды цирка с Эдгардом Запашным» 6+
9.30 «Легенды телевидения». Александр Бовин 12+
10.15 «Загадки века с Сергеем Медведевым. Пожар на Останкинской башне» 12+
11.05 «Улика из прошлого». «Смертельный укус. Последняя тайна Клеопатры» 16+
11.55 «Не факт!» 6+
12.30 «Круиз-контроль». «Орёл — Козельск» 6+
13.15 «СССР. Знак качества» с Гариком Сукачёвым» 12+
14.05 «Морской бой» 6+
15.05, 5.35 «Оружие Победы», д/ф 6+
15.25 «Битва оружейников. «Дизель-электрические подводные лодки «Виски» против «Тэнг», д/ф 12+
16.10 **«ПИРАТЫ ХХ ВЕКА»** 12+
18.10 «Задело!» с Николаем Петровым. Информационно-аналитическая программа
18.25 «Легендарные матчи» 12+
22.30 **«ДЕНЬ КОМАНДИРА ДИВИЗИИ»** 0+
0.25 **«ШЁЛ ЧЕТВЁРТЫЙ ГОД ВОЙНЫ...»** 12+
1.50 **«ЧУЖАЯ РОДНЯ»** 0+
3.25 **«МОЙ БЕДНЫЙ МАРАТ»** 16+
5.00 «Зафронтовые разведчики», д/ф 12+

ВОСКРЕСЕНЬЕ, 31 ЯНВАРЯ

ПЕРВЫЙ КАНАЛ

5.00, 6.10 **«ЛИЧНЫЕ ОБСТОЯТЕЛЬСТВА»** 16+
6.00, 10.00, 12.00 Новости
6.55 «Играй, гармонь любимая!» 12+
7.40 «Часовой» 12+
8.10 «Здоровье» 16+
9.20 «Непутёвые заметки» с Дм. Крыловым 12+
10.15 Жанна Бадоева в проекте-путешествии «Жизнь других» 12+
11.15, 12.15 «Видели видео?» 6+
13.30 «Ледниковый период» 0+
16.40 «Ванга: Человек и феномен» 12+
17.40 «Я почти знаменит» 12+
19.25 Шоу Максима Галкина «Лучше всех!» Новый сезон 0+
21.00 «Время»
21.50 К 110-летию Ванги. «Сегодня вечером» 16+
23.50 «Ванга: Человек и феномен». Полная версия 12+
1.00 «Наедине со всеми» 16+
1.45 «Модный приговор» 6+
2.35 «Давай поженимся!» 16+
3.15 «Мужское / Женское» 16+

РОССИЯ 1

4.25, 1.30 **«ТОЛЬКО ЛЮБОВЬ»** 12+
6.00, 3.10 **«ДВА БИЛЕТА В ВЕНЕЦИЮ»** 12+
8.00 Местное время. Воскресенье
8.35 «Устами младенца»
9.20 «Когда все дома с Тимуром Кизяковым»
10.10 «Сто к одному». Телеигра
11.00 «Большая переделка»
12.00 «Парад юмора» 16+
13.20 **«ГОРОД НЕВЕСТ»** 12+
17.45 «Танцы со звёздами». Новый сезон 12+
20.00 Вести недели
22.00 Москва. Кремль. Путин
22.40 «Воскресный вечер с Владимиром Соловьёвым» 12+

ТВЦ

5.40 **«СЕМЬ НЕВЕСТ ЕФРЕЙТОРА ЗБРУЕВА»** 12+
7.30 «Фактор жизни» 12+
7.55 **«ЖЕНЩИН ОБИЖАТЬ НЕ РЕКОМЕНДУЕТСЯ»** 12+
9.45 «Вера Глаголева. Ушедшая в небеса», д/ф 12+
10.40 «Спасите, я не умею готовить!» 12+
11.30, 0.15 События
11.45 **«ЧЁРНЫЙ ПРИНЦ»** 6+
13.45 «Смех с доставкой на дом» 12+
14.30 Московская неделя
15.05 «Прощание. Им не будет 40» 16+
16.00 «90-е. Горько!» 16+
16.50 «Валентина Толкунова. Соломенная вдова», д/ф 16+
17.40 **«ПОРТРЕТ ЛЮБИМОГО»** 12+
21.30, 0.30 **«ОПАСНОЕ ЗАБЛУЖДЕНИЕ»** 12+
1.25 Петровка, 38 16+
1.35 **«ЗАБЫТОЕ ПРЕСТУПЛЕНИЕ»** 12+
3.05 **«ОПАСНЫЙ КРУИЗ»** 12+
4.35 «Олег и Лев Борисовы. В тени родного брата», д/ф 12+
5.30 Московская неделя 12+

НТВ

5.00 **«ВЗЛОМ»** 16+
7.00 «Центральное телевидение» 16+
8.00, 10.00, 16.00 Сегодня
8.20 «У нас выигрывают!» Лотерейное шоу 12+
10.20 «Первая передача» 16+
11.00 «Чудо техники» 12+
11.50 «Дачный ответ» 0+
13.00 «НашПотребНадзор» 16+
14.05 «Однажды...» 16+
15.00 Своя игра 0+
16.20 Следствие вели... 16+
18.00 «Новые русские сенсации» 16+
19.00 «Итоги недели» с Ирадой Зейналовой
20.10 «Звёзды сошлись» 16+
21.40 «Основано на реальных событиях» 16+
0.50 **«СКЕЛЕТ В ШКАФУ»** 16+
3.35 **«ОТДЕЛ 44»** 16+

РОССИЯ К

6.30 «Маугли», м/ф
8.15 **«СЫН»**
9.40 «Обыкновенный концерт с Эдуардом Эфировым»
10.10 **«КОРОЛЬ ГОВОРИТ»**
12.00 Цвет времени. Надя Рушева
12.10 Письма из провинции. Лодейнопольский район
12.40 «Серенгети», д/ф
13.40 «Другие Романовы». «Венец для королевны»
14.10 «Игра в бисер» с Игорем Волгиным. «Алексей Ремизов. «Огонь вещей»
14.50 «Первые в мире». «Боевая ракета Засядко», д/ф
15.05, 0.05 **«ПИСТОЛЕТ «ПИТОН 357»** 16+
17.10 «Неразрешимые противоречия Марио Ланца», д/ф
18.05 «Пешком...». Театр Образцова
18.35 «Романтика романса»
19.30 Новости культуры с Владиславом Флярковским
20.10 **«ВРЕМЯ ОТДЫХА С СУББОТЫ ДО ПОНЕДЕЛЬНИКА»**
21.35 Ильдар Абдразаков, Вероника Джиоева, Клаудио Сгура, Лучано Ганчи в концерте «Верди-гала»
23.25 «Кинескоп» с Петром Шепотинником. «Российское кино. Международные премьеры»
2.10 Искатели. «Дракон Голубых озёр»

ЗВЕЗДА

5.50 **«С ДОНА ВЫДАЧИ НЕТ»** 16+
7.25 **«ПИРАТЫ ХХ ВЕКА»** 12+
9.00 «Новости недели» с Юрием Подкопаевым
9.25 «Служу России» 12+
9.55 «Военная приёмка» 6+
10.45 «Скрытые угрозы» с Николаем Чиндяйкиным. «Альманах №49» 12+
11.30 «Секретные материалы. Священники из внешней разведки», д/ф 12+
12.20 «Код доступа» 12+
13.10 «Легенды армии» с Александром Маршалом. Афанасий Белобородов 12+
14.00 «Специальный репортаж» 12+
14.20 **«ВНИМАНИЕ, ГОВОРИТ МОСКВА!»** 12+
18.00 Главное с Ольгой Беловой
19.25 «Легенды советского сыска», д/ф 16+
22.45 «Сделано в СССР», д/ф 6+
23.00 «Фетисов» 12+
23.45 **«ВПЕРЕДИ ОКЕАН»** 12+
3.30 **«ДЕНЬ КОМАНДИРА ДИВИЗИИ»** 0+
4.55 «Нормандия-Неман. В небесах мы летали одних...», д/ф 12+

Время выбирать «Правду»

Во всех почтовых отделениях России проводится подписка на газету «Правда» на март—июнь 2021 года.

Наш индекс остаётся прежним — 50102.

Сведения о газете «Правда», в том числе её индекс и цена подписки, приведены в 1-м томе Объединённого каталога «Пресса России». Узнать на почте этот каталог «в лицо» очень просто: его обложка — зелёного цвета.

Оформить подписку на «Правду» можно также через интернет на сайтах агентства «Книга-Сервис»: www. akc.ru; www.pressa-rf.ru или направив письмо в произвольной форме по электронному адресу: public@akc.ru. Заявки на подписку принимаются агентством «Книга-Сервис» и по факсу: (495) 680-90-48. С юридическим лицом, по желанию, заключается договор на оказание услуг и предоставляется полный комплект бухгалтерских документов.

Учредители — журналистская организация АНО «Редакция газеты «Правда», Коммунистическая партия Российской Федерации

Главный редактор Б.О. КОМОЦКИЙ
Редакционная коллегия: Т.Б. АВЕРЧЕНКО, В.П. ВИШНЯКОВ (ответственный секретарь), В.С. КОЖЕМЯКО, Н.М. МУСИЕНКО, А.И. ОФИЦЕРОВ, Т.Ю. ОФИЦЕРОВА, Т.Н. СМИРНОВА (заместитель главного редактора), В.В. ТРУШКОВ.

Свидетельство о регистрации в Федеральной службе по надзору за соблюдением законодательства в сфере массовых коммуникаций и охране культурного наследия ПИ № ФС77-18563 от 25 октября 2004 г. (Прежний рег. № 1064 от 29 августа 1991 г., ПИ № 77-9115 от 18 мая 2001 г. и ПИ №77-16382 от 13 октября 2003 г.)
www.gazeta-pravda.ru, www.kprf.ru
Электронный адрес: pravda@cnt.ru, gazeta-pravda.ru@yandex.ru

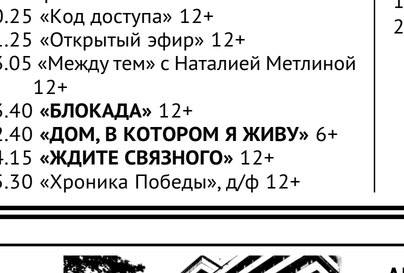

АДРЕС РЕДАКЦИИ И ИЗДАТЕЛЯ: Москва, улица «Правды», дом 24. Для писем: 127137, Москва, а/я 22, редакция газеты «Правда».

ТЕЛЕФАКС: 8-499-257-11-08.

ТЕЛЕФОНЫ: Приёмная — 8-499-257-47-39, 257-52-13.
Служба распространения — 8-499-257-47-72.
Отдел рекламы — 8-499-257-44-56.

Номер набран и свёрстан в компьютерном центре АНО «Редакция газеты «Правда».
Отпечатано в АО «Московская газетная типография», 123995, г. Москва, ул. 1905 года, дом 7, стр. 1
Газета печатается в Москве, Санкт-Петербурге, Воронеже, Иркутске, Минеральных Водах, Новосибирске, Челябинске.
Тип. № 0248
Подписной индекс 50102. Общий тираж 100 300.
Подписано в печать 21.01.2021. 1 2 3 4 5 6 7 8
По графику: в 17.00. Фактически: в 17.00.