ЕЖЕНЕДЕЛЬНАЯ ГАЗЕТА О СЕМЬЕ И ЖИЗНИ

ТРУД 7

23–29 октября 2015

№ 79–80/40 (26976)
Выходит с 19 февраля 1921 года
Цена в розницу – свободная
www.trud.ru

Вместе с «Трудом-7»
26 октября–1 ноября

Дмитрий Иосифов:
Надоело слышать «вон Буратино идет!»

ФОТО PERSONASTARS

Сорок лет назад Дмитрий Иосифов перешел из разряда обыкновенных 10-летних мальчишек во всесоюзные знаменитости, сыграв заглавную роль в суперпопулярном фильме Леонида Нечаева «Золотой ключик, или Приключения Буратино». Вскоре актерский успех был подкреплен ролями Волчонка в фильме «Про Красную Шапочку», Степы Комарова в «Капитане Соври-голове», мальчика-коридорного в имевшей успех в начале 80-х картине «Проданный смех»... А затем имя Иосифова перестало звучать так громко, что вполне объяснимо: взрослея, Дмитрий подался не в актеры, а в режиссеры. «Суженый-ряженый», «Лето волков», «Уходящая натура» – вот только некоторые из поставленных им телевизионных лент. Чем занят Дмитрий Владимирович сегодня и что в нем осталось от того задорного, обаятельного Буратино, которого мы все помним?

АНДРЕЙ КНЯЗЕВ

Слышал, что вы обрадовались, когда вас наконец-то перестали узнавать на улице. Не кокетство ли это? Мало кто из творческих людей так легко расстается с популярностью.

– Да уж, узнавать меня перестали лет десять назад, и я искренне этому радовался. Никакого кокетства – просто надоело многие годы слышать: «Смотрите – вон Буратино идет!» Я сам у себя спрашивал: неужели во мне осталось что-то от того наивного ребенка? Кстати, поначалу меня утвердили вовсе не на роль Буратино. Когда помощник режиссера увидел меня в секции фигурного катания, он решил, что нашел Арлекина. От тех проб запомнились суета и свет прожекторов, от которых я буквально слеп. Помню, я так испугался, что сказался больным, и бабушка увела меня домой. Правда, на следующий день я вновь явился на пробы и был тут же утвержден на роль. Но съемки не начинались. В это время режиссер Леонид Нечаев искал по всем республикам тогдашнего СССР, включая Кавказ и Среднюю Азию, настоящего Буратино. И тут опять вмешались случай и тот самый ассистент, который предложил мне на «всякий пожарный» выучить роль и, пока ищут подходящего мальчика, попробоваться в ней. Я охотно согласился, не догадываясь, что съемки-то уже начались, просто коварные взрослые мне об этом не говорили. Теперь понимаю, что дядя Леня поступил правильно, затеяв такую игру: избавил меня от лишних волнений.

– А так вы почувствовали себя в своей тарелке?

– Ну я бы не сказал, что все пошло как по маслу. Никто ведь не знал, как на самом деле должен выглядеть Буратино, вот и экспериментировали прямо на площадке. То резиновый нос мне приклеят, то пенопластовый. И он получался разной длины. Кстати, это даже в фильме видно! А мама возмущалась о своем: ребенку по КЗОТу нельзя работать больше четырех часов, меня же тащили на полную смену. А когда подвесили вверх ногами на дереве, да еще под головой у меня оказался большой камень, она возмутилась и потребовала уволить меня от таких съемок. Так ее просто обманули, пообещав, что будут снимать другую сцену.

» стр. 2

БОРЬБА ИДЕЙ

Про Ferrari и жигули

Резонансное ДТП с участием Ferrari в центре Москвы вызвало в обществе волну справедливого негодования. Действительно, сколько еще будет безнаказанно куражиться золотая молодежь и не пора ли положить этой разнузданной вольнице конец? А официальный представитель Следственного комитета России Владимир Маркин пошел дальше и предложил сажать в тюрьму за управление автомобилем без прав. Аплодируем?

МАКСИМ БАШКЕЕВ

К двум известным российским бедам добавилась третья: дураки на дорогах. А точнее, отпрыски состоятельных родителей, которым хоть тысяча рублей штрафа, хоть миллион – все одно по барабану. Их водительские навыки в зачаточном состоянии, поведение за рулем непредсказуемо, а самомнение раздуто до невероятных размеров. И к тому же напрочь отсутствуют понятия добра и зла. И не будем спрашивать, куда же смотрят школа и институт (известно куда – в папин кошелек), не станем винить нянечек и гувернеров, которым самим впору давать молоко, как на вредном производстве. Вопрос в другом: что делать с этим искусственно выведенным подвидом гомо сапиенс?

С их безудержным хамством, с их врожденной уверенностью в том, что, когда они идут или едут, все обязаны расступиться. Смешно совать им под нос Правила дорожного движения или законы РФ – они лишь ухмыльнутся, плюнут и разотрут. Зная, что отец зайдет в любой кабинет, пошелестит бумажками и решит все проблемы, они регулярно устраивают гонки на Садовом кольце или Кутузовском, заезжают на внедорожнике в Александровский сад к Могиле Неизвестного Солдата или на Красную площадь, нарушают все мыслимые и немыслимые правила и нормы. Действительно, а почему бы и нет? Практически у всего в окружающем нас мире есть своя цена, в том числе и у административных правонарушений. И если штраф для вас как оброненные две копейки, то почему бы и не пошалить? Это в нещадно критикуемой ныне Европе величина наказания напрямую привязана к размеру годового дохода гражданина. В итоге за одно и то же правонарушение пекарь и бизнесмен средней руки могут заплатить в казну 200 и 20 000 евро соответственно. А все для того, чтобы и первый, и второй в полной мере оценили тяжесть своего проступка.

В нашей стране порядки гораздо либеральнее. Никакой дифференциации размера наказания в зависимости от финансового благополучия нет и в помине. И, думаю, ни одного шанса на прохождение подобной инициативы через все тернии в Госдуме – зарубят законопроект на корню.

ФОТО ИЗ ОТКРЫТЫХ ИСТОЧНИКОВ

На этом фоне идея Владимира Маркина, предложившего приравнять управление транспортным средством без прав к ношению огнестрельного оружия без разрешения, выглядит прорывом к справедливости. Особенно если смотреть на нее издали, широко раскрытыми, негодующими глазами.

И вправду, если уж пассажирам подземки по нескольку раз на дню напоминают о том, что эскалатор – это техническое средство повышенной опасности, то что говорить про мощный автомобиль, который в руках молодого нахала превращается в оружие массового поражения? А раз так, то почему бы не впаять ему, как за неправомерное ношение пистолета, по уголовной ответственности лишение свободы на срок до 4 лет? Но сможет ли перспектива провести несколько лет в местах не столь отдаленных остудить горячие головы людей, сидящих в Ferrari? И настигнет ли их сия кара? Да нет, отдуваться, как обычно, придется тем бедолагам, простым автомобилистам, которые по забывчивости оставили документы дома... Так и вижу строгого инспектора, который сурово хмурит брови и качает головой – мол, ничего не знаю, закон есть закон, пожалуйте в кутузку, а там разберемся... И бедняга, дрогнув сердцем, прячет глаза и тихо, одними губами вопрошает: «Сколько стоит моя забывчивость?» А золотым мальчикам с бриллиантовыми девочками дам один совет: ребята, есть еще масса способов доставки адреналина в кровь: прыгайте с парашютом, идите в горы, ныряйте, летайте на воздушном шаре, боритесь с лихорадкой Денге в джунглях Африки, наконец.

СИТУАЦИЯ

По следам распиленного Доцента

Скандальное происшествие с бронзовой фигурой актера Евгения Леонова заставляет задуматься, что ставят на наших улицах, почему и как

Несколько дней назад фраза «Доцент сбежал!» из классического фильма «Джентльмены удачи» обрела новый смысл, когда из сквера на Мосфильмовской улице исчезла скульптура, изображающая Евгения Леонова – исполнителя главной роли в этой ленте. В ответ на возмущение поступком вандалов в интернете тут же появились комментарии: да туда ему и дорога, памятник-то в виде неэстетичной фигуры в майке-«алкоголичке» и с пальцами-«козой» был откровенно плох...

ЕЛЕНА ШИРОЯН

Куда именно была дорога памятнику, полиция выяснила быстро. Статую сдали на лом в пункт приема цветных металлов граждане из восточной экс-республики СССР. И выручили 40 тысяч рублей. В чем сознались, вскоре оказавшись в кутузке. Отрадно, что и на скупщиков цветмета за прием памятника заведут уголовное дело по статье 175 УК РФ (скупка краденого).

На фоне гневных комментариев официальных лиц, осудивших «акт вандализма», вспыхнули ссоры. Режиссер и депутат Станислав Говорухин обрадован: «Меня всегда раздражала эта дешевка. Не нужно это уродство восстанавливать». Другие парламентарии призвали немедленно вернуть все как было. К чему готова автор композиции Екатерина Чернышева, уже озвучившая стоимость работы заново: 1,6 млн рублей, из них 500 тысяч – за бронзу.

ФОТО ИЗ ОТКРЫТЫХ ИСТОЧНИКОВ

Курьез выявил серьезные проблемы с установкой памятников. В последнее десятилетие возник просто бум на монументы, но есть подозрение, что немалая их часть – кандидаты на пополнение паноптикума вроде парка «Музеон»...

Важно, что все эти творения, за исключением «ведомственных», т. е. находящихся на территории какого-либо учреждения и на его балансе, должны появляться на улицах и площадях не спонтанно, а с санкции городских властей. Одобрить достойный эскиз, забраковать негодный – это задача особой комиссии при Мосгордуме и ее аналогов в других городах. Ее ошибки обходятся дорого, и не только потому что возведение памятника – дело затратное. Куда дороже и невосполнимее тот ущерб, который может возникнуть при установке необдуманной, идейно ложной или просто плохо сделанной работы. Вспомним лучшие монументы России: «Медный всадник», Минин с Пожарским на Красной площади, Пушкин на Тверском, «печальный Гоголь во дворе» или полет над Москвой «Рабочего и колхозницы» – без преувеличения символы страны...

» стр. 2

Кроссворд, сканворд, загадки, конкурсы — игры: 8

ISSN 1025 – 1189

У вас есть новость или вы хотите поделиться с нами своим мнением?
Звоните бесплатно: **8-800-200-0437** или пишите: **letter@trud.ru**

23 октября 2015 года **ТРУД–7**
www.trud.ru

По следам распиленного Доцента

стр. 1

Эмоциональная окраска, яркий образ и безупречная художественная форма – они-то и формируют в душах юных, самого дорогого капитала нации, как патриотизм, так и художественный вкус.

К сожалению, ничего подобного по силе воздействия и эстетическим достоинствам за последние полвека в Москве не создано. Боюсь, и во всей России. Хотя, повторюсь, число монументов зашкаливает. Даже слышны голоса, что пора вводить мораторий. Но вряд ли это реально. Судя хотя бы по той настойчивости, с которой проталкивается, например, идея установки скульптуры князя Владимира на площади у Кремля, хотя это охранная зона памятника культуры мирового значения и бесценная в археологическом смысле территория…

Можно ли как-то противостоять этому процессу? Да, но при учете ряда условий. Прежде всего, необходим творческий конкурс. Как и строжайший отбор лучших эскизов, невзирая на заслуги и звания авторов. Гласность – чтобы конкурсные работы видел не только узкий круг экспертов с лицензией, но и широкое профессиональное сообщество. Подчеркиваю – профессиональное, а не те случайные горожане, которые порой бездумно голосуют на сайте «Активный гражданин» или по призыву различных обществ – инициаторов установки памятников.

Нелишним будет напомнить и о разнообразии авторских манер. Город должны заполнять не только работы трех-пяти скульпторов, как происходит, увы, нередко. Школа в России есть, традиция не иссякла. Так где ротация, почему работы многих наших художников мы видим лишь на редких выставках, а если в виде памятников, то в Бадене, Роттердаме, Риме?..

Не последнюю роль играет и продуманный выбор места. Дружелюбность монумента, вписанность в историко-архитектурный контекст послужит гарантией того, что он будет принят жителями. Напротив, агрессия и несоразмерность сделает памятник чужеродным, нелюбимым… и недолговечным.

«В последнее десятилетие возник просто бум на монументы, но есть подозрение, что немалая их часть – кандидаты на пополнение паноптикума вроде парка «Музеон»

ВМЕСТО ПОСЛЕСЛОВИЯ

Вот так мы вернулись к тому, с чего начали – к охране уже установленных монументов. Скульптор, академик Михаил Дронов считает: страховка – единственно верный путь, принятый во всем мире. В центре Амстердама он с соавтором поставил «Ночной дозор» – многофигурный «пересказ» картины Рембрандта. Иногда композиция страдает от подвыпивших футбольных болельщиков: то беззлобно пнут бронзовых стрелков, а то и унесут деталь, правда, не дальше полицейского поста. Но руку, как бургановской «Принцессе Турандот» с Арбата, не отпилят. А если вдруг… извольте, все застраховано! Суд, штраф… Кому охота?

О серьезном подходе своем и властей Новгородской области к сохранности монументальной работы рассказал мне и Алексей Благовестнов, чей памятник Виктору Цою на днях открыт в городе Окуловка в 70 километрах от Валдая. На полпути из Петербурга в Москву рок-певец несется на мотоцикле на радость местным жителям, пожелавшим принять монумент. Скульптор предусмотрительно поместил своего героя на гладкий пьедестал высотой два метра. И захочешь – не достанешь, да еще в центре города, на оживленной площади у вокзала, где круглые сутки надзор. Даже если вдруг найдется безбашенный злоумышленник, не совладать ему с семьюстами кило бронзы.

Хочется на миг притормозить у фигуры Цоя. Брать бы ему разгон от стены певца на Арбате. Скульптура эта еще в 2004 году получила первый приз на конкурсе имени Павла Третьякова, собравшем молодых художников под эгидой Третьяковской галереи. Но «добро» Благовестнову в родной Москве не дали. Правда, здесь он смог создать другой памятник: бронзовые Тарковский, Шпаликов и Шукшин с 2010 года «прописаны» во ВГИКе, т. е.на ведомственной территории, отчего визы Мосгордумы не потребовалось. Портретное сходство, динамика композиции, тщательность деталей – все здесь работает на выразительный художественный образ. Только он и служит пропуском в вечность, что для монументального жанра – необходимое условие.

Дмитрий Иосифов:

Надоело слышать «вон Буратино идет!»

стр. 1

А когда она успокоилась и ушла, спокойно досняли ту самую, с камнем.

– Ну и нравы в кино! Зато вам довелось сняться со знаменитыми актерами. Не страшновато ли было? Тот же Ролан Быков очень правдоподобно изображал кота-разбойника, да и Карабас со своей плеткой…

– Так я же не знал, какие они все знаменитые. Это мама мне объяснила, кто такой Ролан Антонович и какие роли у него за плечами. А побаивался я его за другое: очень уж он был требователен к своей супруге Елене Санаевой, игравшей лису Алису. Даже кричал на нее. И Владимира Этуша я боялся даже без грима – настолько он вжился в роль Карабаса-Барабаса.

– И, простите, сколько за ту нелегкую и опасную работу вы получили?

– За полгода съемок – 600 рублей. И столько же – постановочные. Для мальчишки, может, и неплохо, хотя разбогатеть не получилось. А вот те самые взрослые и знаменитые были недовольны заработком. Особенно обижался Ролан Антонович. Конечно, я тогда всего не знал, мне об этом позже рассказал Леонид Нечаев.

– Говорят, именно он помог вам войти в актерскую профессию.

– Вообще-то я собирался поступать в Политехнический институт на отделение порошковой металлургии. Но это дело требует большого здоровья и просто физической силы, а я, как видите, не атлетического сложения. Поэтому оказался на распутье. А благодаря Нечаеву, его настойчивости поступил во ВГИК на курс самого Алексея Владимировича Баталова. Много общался также с Владимиром Абрамовичем Этушем и с замечательным Юрием Васильевичем Катиным-Ярцевым. Это он дал мне прекрасный совет, когда я, учась на последнем курсе института, приходил к нему в Театр на Малой Бронной и плакался: мол, закончу – и распределят меня в Минск, и останется театральная Москва без такого таланта… Катин-Ярцев сказал: «И поезжай в Минск. Если потом захочешь продолжить карьеру в Москве или Питере, так оно и будет». И оказался прав: именно в Минске я стал снимать рекламные ролики, которые помогли мне вернуться в Москву.

– Из ваших недавних работ большой отклик получил сериал «Уходящая натура» на Первом канале. Почему вам пришла идея снять картину о 1970-х: вроде и неблизко к сегодняшней жизни, но еще и не история.

– Так это обращение к нам сегодняшним из той эпохи, которая никак не хочет нас покидать. Канун Олимпиады, фанфары – а рядом абсолютно не парадная деревенская жизнь. Мы сняли гораздо больше, чем вошло в фильм. Резали по живому, чтобы вместить всю историю в восемь телесерий.

– Я слышал, что в основе сценария – реальная история о выезде кинематографистов для съемки жизненного сюжета, причем гораздо более жесткая, чем в фильме.

– Да, все это было в действительности. Главный герой, довольно известный артист, стал виновником не драмы, как у нас, а настоящей сельской трагедии: обманутый муж застрелил жену и повесился сам. Историю нам рассказал автор сценария, который работал на студии имени Горького. В этом и суть: для городских такая история не была чем-то особенным – ну возник во время съемок командировочный роман, что тут такого. А для сельской семьи это крах, это то, что трудно пережить.

«За полгода съемок – 600 рублей. И столько же – постановочные. Для мальчишки, может, и неплохо, хотя разбогатеть не получилось

ФОТО ИЗ ОТКРЫТЫХ ИСТОЧНИКОВ

ФОТО PHOTOXPRESS

1 2 *На съемках фильма «Золотой ключик, или Приключения Буратино».*
3 *С Яной Поплавской – исполнительницей роли Красной Шапочки в другом культовом детском фильме Леонида Нечаева.*

ФОТО ОЛЕГ ДЫЧЕНКО/ТАСС

– Продолжим параллели. Говорят, в герое Владимира Меньшова выведен тогдашний начальник «Мосфильма» Сизов, а Алексей Петренко сыграл Сергея Михалкова.

– Вот тут вы не правы – все образы собирательные: что-то от Михалкова, что-то от Юрия Нагибина… С Меньшовым работалось легко. Хотя бы потому, что он в 70-е вовсю работал в советском кино и прекрасно знал его устройство. Он многое нам в этом плане подсказал, хотя о чем-то приходилось и спорить. Алексей Петренко – большущий профессионал, но в пору съемок ходил с гипсом на сломанной ноге. И надо было как-то обмануть камеру, чтобы гипса никто не увидел.

– А почему именно Анну Чиповскую выбрали на роль фаворитки режиссера? Она здорово играет, но, честно говоря, мне трудно поверить в то, что на трибуну съезда комсомола могли выпустить такую циничную барышню.

– Еще как могли. Хорошо помню, что в нашей школе в комитет комсомола шли не такие уж искренние парни и девушки с горящими глазами, как это принято было думать. Что касается Ани, то она честно выиграла состязание. Мы просмотрели три десятка актрис, и лучше проб, чем у Анны, не было ни у кого. Такой же жесткий отбор выдержала Маша Шукшина.

– Маша, похоже, сыграла саму себя. Мы, журналисты, не раз сталкивались с ее довольно жестким характером.

– Она действительно похожа на свою героиню. Хотя, надеюсь, мы смогли из нее вытащить и то, что раньше мало кому удавалось в ней разглядеть. Возвращаясь к Чиповской: мы начали с ней работать раньше, чем Валерий Тодоровский в «Оттепели». И когда нас упрекают в заимствовании сюжета, мне это не кажется обоснованным. Да, мы снимали в тех же местах и даже интерьерах, в Минске. Но ведь это моя родина. К тому же мест, напоминающих наше советское прошлое, в России осталось немного, а в Белоруссии – гораздо больше.

– Как уговорили сниматься Игоря Скляра?

– Мы к тому моменту уже работали вместе на моей предыдущей картине «Лето волков». Тогда в Скляре еще чувствовались настороженность и недоверие, а вот на «Уходящей натуре» у нас было полное понимание. Кстати, Сергей Колтаков и Игорь Скляр – давние друзья, они даже в армии служили в одном полку, так что друзей-соперников им играть было комфортно.

– Осталось спросить про Алену Бабенко в этом сериале.

– Она городской житель, и ей было непросто сыграть крестьянку. Хотя по сюжету эта деревенская женщина имеет дворянские корни, и именно это обстоятельство помогло Алене войти в образ. А доить корову ее учила Маша Шукшина, которая сама только на наших съемках этому научилась, да еще и пострадала в процессе обучения: получила от коровы удар по глазу хвостом, которым та мух отгоняла. После этого случая пришлось подвязать корове хвост.

– Дмитрий, мы все говорим о сериалах. А прокатные картины у вас есть?

– Ни одной. Я всей судьбой крепко связан с телевидением. Имею ТЭФИ за режиссуру своего первого телепроекта «Последний герой», 2002 год. Сейчас заканчиваю двухчасовой документальный фильм-портрет о женщине с большой судьбой – Ариадне Бажовой, дочери знаменитого писателя Павла Петровича Бажова, вдове Тимура Аркадьевича Гайдара и маме Егора Гайдара. Через два года ей будет 90 лет. Но нам бы с вами ее ясность ума и память!

– Вы часто бываете в родной Белоруссии?

– Конечно. Наш оператор назвал белорусскую провинцию «социалистическим заповедником». Но дело даже не в профессиональных интересах. Уж простите, но ментальность белорусов мне нравится больше, чем моих российских соотечественников. А если посмотреть на чистоту лесов и улиц в Белоруссии и в граничащих с ней областях России, то сравнение будет не в пользу последней.

P.S. Дмитрию Иосифову вчера исполнилось 50 лет. «Труд» поздравляет экс-Буратино с юбилеем и от всей души желает ему новых творческих успехов и благополучия!

Штрихи

И другие герои «Золотого ключика»

А что стало с другими мальчишками и девчонками, 40 лет назад снявшимися в замечательном детском фильме? Роль милой девочки Мальвины сыграла школьница **Таня Проценко**. После выхода ленты на экраны мальчишки со всей страны предлагали ей дружбу. А на гонорар от съемок Таня купила себе пианино, на котором, говорят, теперь играет ее дочь Анюта. Татьяна живет в Москве. Замужем за актером Алексеем Войтюком.

Роль Пуделя Артемона исполнил **Томас Аугустинас**. Для него эта работа в кино оказалась единственной. Сейчас Томас процветающий бизнесмен, живет в Канаде.

А Пьеро сыграл **Рома Столкарц**, ставший врачом-педиатром. Живет в Израиле, имеет две собственные клиники в Иерусалиме.

ТВ7

Прима-балерина Большого театра Светлана Захарова в концерте звезд мирового балета театра «Ла Скала», посвященном закрытию международной выставки «Экспо-2015» в Милане
Пт, 22.30, «Россия К»

НАШИ РЕКОМЕНДАЦИИ

Сандра Баллок
★★★★●●●
«Копы в юбках», Сб, 23.00, «Первый»

Роберт Дауни-младший
★★★★★●●
«Впритык», Вт, 02.15, ТВ-3

Александра Яковлева
★★★★★★●
«Чародеи», Сб, 16.00, ТВ-3

Владимир Коренев
★★★★★★★
«Человек-амфибия», Ср, 08.05, «ТВ-Центр»

ДО И ПОСЛЕ ЭФИРА

Понять, простить

В прошлом номере «Труд» писал о печальном состоянии, в котором оказался Ламар Одом, экс-звезда НБА и бывший муж Хлои, младшей из сестер Кардашьян. После трехдневного загула в борделе, сопровождаемого приемом алкоголя и средств, повышающих потенцию, бедолага впал в кому и был госпитализирован. Медики относительно его состояния ничего утешительного сказать не могли. И вот история продолжилась, все больше напоминая мыльную оперу. Сначала Хлои рассказала, как она и ее близкие неотрывно дежурят и молятся у постели умирающего баскетболиста. Потом, видимо, молитвы подействовали, и Одом очнулся. Едва придя в сознание, тут же попросил прощения, признался в любви экс-супруге и попросил дать ему еще один шанс. Та умилилась и простила. Уже в среду пара подала заявление в суд с просьбой аннулировать их развод. И теперь миллионы телезрителей, на дух не переносящие эту семейку, гадают, не была ли вся эта история обычным пиар-ходом.

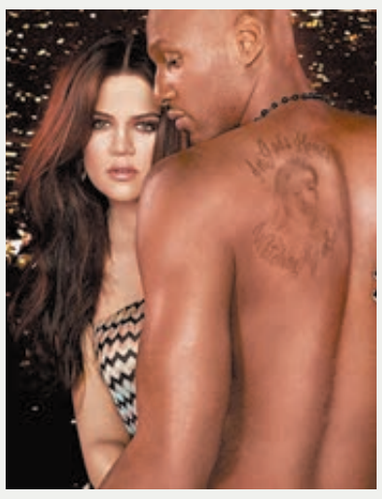

Блондинку – в президенты!

Знаменитая голливудская актриса Линдси Лохан заявила, что в 2020 году намерена выдвинуть свою кандидатуру на пост президента США. Пока в ее будущей предвыборной программе всего один пункт – помочь всем страдающим в мире детям. Это смелое решение 29-летней звезды вызвало бурную реакцию, ведь в последние годы ее имя часто фигурирует в колонках скандальной хроники. Так, в 2006-м она была приговорена к трем годам условного заключения за вождение в нетрезвом виде. Потом ее обвиняли в бегстве с места ДТП и драках в ночных клубах. Ее арестовывали даже за потасовку с собственной матушкой! Лохан не раз проходила курсы реабилитации от алкогольной и наркотической зависимости. Некоторые поклонники, услышав это заявление, посоветовали своей любимице «опохмелиться и проспаться». Впрочем, нашлись и те, кто предположил, что из избирательной кампании Линдси может получиться неплохое персональное реалити-шоу, во время которого пассивный электорат узнает хотя бы, где находится избирательный участок и что там делают. Осталось только решить одну маленькую проблемку. В 2020-м барышне исполнится 34 года, а по законам США стать президентом можно лишь в 35 лет.

ВМЕСТЕ У ЭКРАНА

Следствие ведут упыри

В сериальном сегменте проекты, созданные в детективном жанре, все еще остаются самыми востребованными, сколько бы зрители ни сетовали на их однообразие и чрезмерное количество. Об этом свидетельствуют цифры рейтингов. И это неудивительно. Лихо закрученная криминальная интрига имеет больше шансов удержать внимание аудитории, нежели слезоточивые сюжеты мелодрам или каскад примитивных хохм в ситкомах.

СЕРГЕЙ БЕДНОВ

Кадр из сериала «Нюхач».

Хотя похожих телевизионных детективов действительно много, жанр не стоит на месте и у него есть своя логика развития, свои этапы. И о появлении очередного свидетельствуют такие фильмы, как «Нюхач» и особенно «Метод».

Современная «детективная история» начиналась у нас с «Улиц разбитых фонарей». Первые телевизионные менты были простыми, честными ребятами, своими в доску. Рискуя жизнью, они одно за другим раскрывали преступления, несмотря на нищенскую зарплату.

Потом, чтобы разнообразить жанр, героев обременили частными проблемами в виде жен, которым надоела вечная занятость мужей, непослушных детей, а также нежданно свалившихся на голову родственников. Вслед за тем полицейских, их начальников, бандитов, олигархов, службу собственной безопасности и т. д. перетасовали, как карточную колоду. И при раскладе сам черт уже не мог понять, кто есть кто. В результате появились «Ментовские войны», «Шеф» и др. Но все равно положительные образы главных действующих лиц в них худо-бедно сохранялись. По лицам актеров было видно – такой предать не может.

С появлением же на телеэкранах «Глухаря» и иже с ним среди центральных персонажей уже можно было обнаружить мужиков, скажем так, неоднозначных – не без греха.

Но те, кто внимательно следит за развитием детективного жанра на западном ТВ и знает, что явления, обозначившиеся там, с некоторым запозданием приходят и к нам, начали предрекать скорое появление на российском телеэкране принципиально нового героя. И он появился.

Но для начала совершим экскурс в 20-е годы прошлого века. Именно тогда в Англии был учрежден Детективный клуб, в который вошли восемь популярных писателей, в том числе Агата Кристи и Гилберт Честертон. Однажды они приняли манифест, содержащий 10 правил, которыми следует руководствоваться настоящим детективистам. Не будем перечислять все, так как некоторые из них с точки зрения современного поклонника жанра выглядят, мягко говоря, экзотически. К примеру, в пятом (!) пункте значится: «В произведении не должен фигурировать китаец». Почему китаец? Потому что второй пункт исключал «действие сверхъестественных и потусторонних сил», а представители Поднебесной, с которыми англичане были знакомы в значительной степени благодаря фокусникам и магам, как раз с этими самыми силами и ассоциировались.

Следуя запросам аудитории, их создатели все дальше и дальше уходят от пресловутого манифеста, где есть еще и такие запреты: «использовать неизвестные устройства, требующие научного объяснения в конце», «детективу никогда не должен помогать счастливый случай; он не должен руководствоваться безотчетной, но верной интуицией», «не должен сам оказаться преступником». Вряд ли в финале «Метода» нам «научно» объяснят, как действовало ожерелье, без посторонней помощи способное устроить асфиксию... Но это так, к слову.

Итак, на западном ТВ в последние годы появились такие сериалы, как «Настоящий детектив», «Декстер», «Ганнибал». Нельзя не обратить внимания на то, что главные персонажи в них – крайне асоциальные типы, неохотно идущие на контакты, не связанные с профессиональной деятельностью. При этом практически все страдают неким расстройством личности, причем обычная психопатия – это еще легкий случай. Они постоянно находятся на грани нервного срыва, их мучают навязчивые идеи. Некоторые – наркоманы, а то и вовсе латентные каннибалы.

Детективы теперь не являются непреклонными защитниками добра в борьбе со злом. Более того, зло существует в них самих. И еще неизвестно, чего больше. Зато они как раз наделены сверхспособностями.

Героя нашего «Нюхача» смело можно поставить в этот же ряд. Весьма неприятный тип, в корнях асоциальности которого лежит его уникальный дар – по запахам определять события прошлого и настоящего. Ему неинтересны люди, потому что он знает о них все.

Персонаж Константина Хабенского в «Методе» также производит поначалу отталкивающее впечатление. Следователь-одиночка. Но не герой-одиночка, а волк. Неизвестно, кто в большей степени кровавый маньяк – тот, кого он будет разыскивать на протяжении всего фильма, или он сам. Неслучайно то, что происходит в «Методе», режиссер Юрий Быков в интервью «Труду» назвал изучением природы человека с патологиями.

Чем же подобные персонажи могут привлечь внимание зрителей? Чем они интереснее веселых парней с «Улиц разбитых фонарей»? А ничем. Их просто сравнивать нельзя. Это два абсолютно разных поджанра в рамках одного – детективного. «Метод» – не боевик, а жесткий психологический триллер. Кстати, я неслучайно назвал его фильмом. Этот сериал снимался как большое кино: одним хорошим режиссером и с проработкой характеров всех персонажей и каждой детали.

Но есть проблема. Показывать такой продукт в горизонтальном программировании, то есть день за днем, нельзя. Зритель просто не успеет разжевать предложенное, а проглотив наспех, получит несварение и смотреть перестанет. Поэтому нам преподносят его по вертикали: неделя – серия, следующая неделя – еще одна. Но к такому программированию наша аудитория не привыкла. А все попытки приучить ее терпели фиаско.

26 ОКТЯБРЯ ПОНЕДЕЛЬНИК

ПЕРВЫЙ

05.00 «Доброе утро»
09.00 Новости
09.20 Контрольная закупка
09.50 «Жить здорово!». 12+
10.55 Модный приговор
12.00 Новости (с субтитрами)
12.15 «Сегодня вечером». 16+
14.25 «Время покажет». 16+
15.00 Новости (с субтитрами)
15.15 «Время покажет». Продолжение. 16+
16.00 «Мужское / Женское». 16+
17.00 «Наедине со всеми». 16+
18.00 Вечерние новости (с субтитрами)
18.45 «Давай поженимся!». 16+
19.50 «Пусть говорят». 16+
21.00 «Время»
21.30 СЕРИАЛ **«ПАЛАЧ».** 16+
23.30 «Вечерний Ургант». 16+
00.00 «Познер». 16+
01.00 Ночные новости
01.15, 03.05 «ЛЕДИ УДАЧА». Комедия (США). 12+
03.00 Новости
03.35 СЕРИАЛ **«ВЕГАС».** 16+
04.25 Контрольная закупка

РОССИЯ 1

05.00 Утро России
09.00 Вести
09.15 Утро России
09.55 «О самом главном»
11.00 Вести
11.35 Местное время. Вести-Москва
11.55 СЕРИАЛ **«ТАЙНЫ СЛЕДСТВИЯ-9».** 12+
14.00 Вести
14.30 Местное время. Вести-Москва
14.50 Вести. Дежурная часть
15.00 СЕРИАЛ **«СКЛИФОСОВСКИЙ».** 12+
17.00 Вести
17.30 Местное время. Вести-Москва
17.50 Вести
18.15 «Прямой эфир». 12+
19.35 Местное время. Вести-Москва
20.00 Вести
20.50 Спокойной ночи, малыши!
21.00 ПРЕМЬЕРА СЕРИАЛ **«КОРОЛЕВА КРАСОТЫ».** 12+
23.50 «Честный детектив». Авторская программа Эдуарда Петрова. 16+
00.50 Ночная смена. «Золото для партии. Хлопковое дело». 12+
01.35 ПРЕМЬЕРА Ночная смена. «Следственный эксперимент. Тайна следа». 12+
02.20 СЕРИАЛ **«ЧЕЛОВЕК-ПРИМАНКА».** 12+
04.15 Комната смеха

НТВ

05.00 СЕРИАЛ **«АДВОКАТ».** 16+
06.00 «НТВ утром»
07.10 СЕРИАЛ **«ВОЗВРАЩЕНИЕ МУХТАРА».** 16+
08.00 Сегодня
08.05 СЕРИАЛ **«ВОЗВРАЩЕНИЕ МУХТАРА».** 16+
09.00 «Утро с Юлией Высоцкой». 12+
10.00 Сегодня
10.20 «Лолита». 16+
11.15 СЕРИАЛ **«ЛЕСНИК».** 16+
13.00 Сегодня
13.20 Обзор. Чрезвычайное происшествие
14.00 СЕРИАЛ **«УЛИЦЫ РАЗБИТЫХ ФОНАРЕЙ».** 16+
16.00 Сегодня
16.20 СЕРИАЛ **«ЛИТЕЙНЫЙ».** 16+
18.00 «Говорим и показываем». Ток-шоу с Леонидом Закошанским. 16+
19.00 Сегодня
19.40 СЕРИАЛ **«ДЕЛЬТА. ПРОДОЛЖЕНИЕ».** 16+
21.30 ПРЕМЬЕРА СЕРИАЛ **«ЧУМА».** 16+
23.30 «Анатомия дня»
00.10 СЕРИАЛ **«ШАМАН».** 16+
02.05 «Спето в СССР». 12+
03.05 СЕРИАЛ **«ПРЕСТУПЛЕНИЕ БУДЕТ РАСКРЫТО».** 16+

ТВ-ЦЕНТР

06.00 «Настроение»
08.20 «ОДИН ИЗ НАС». Героико-приключенческий фильм. 12+
10.25 «Георгий Юматов. О герое былых времен». Док. фильм. 12+
11.30, 14.30, 17.30, 22.00 События
11.50 «Постскриптум» с Алексеем Пушковым. 16+
12.50 «В центре событий» с Анной Прохоровой. 16+
13.55 «Линия защиты. Санкционный смотритель». 16+
14.50 «Городское собрание». 12+
15.40 СЕРИАЛ **«ЖЕНЩИНА-КОНСТЕБЛЬ».** 16+
18.00 «Право голоса». 16+
19.30 Город новостей
19.45 СЕРИАЛ **«СКОРАЯ ПОМОЩЬ».** 12+
21.45 «Петровка, 38». 16+
22.30 «Европа. Кризис воли». Специальный репортаж. 16+
23.05 «Без обмана. Соленое и острое». Фильм 2-й. 16+
00.00 События. 25-й час
00.30 «Тайная миссия Сергея Вронского». Док. фильм. 12+
01.25 «Петровка, 38». 16+
01.45 «ОТСТАВНИК». Боевик. 16+
03.35 «КАНИКУЛЫ ЛЮБВИ». Мелодрама. 16+
05.30 «Обложка. Карьера БАБа». 16+

5-Й КАНАЛ

06.00, 10.00, 12.00, 15.30, 18.30, 22.00 «Сейчас»
06.10 Информационно-развлекательный канал «Утро на «5». 6+
09.30 «Место происшествия»
10.30 СЕРИАЛ **«ЧЕРНЫЕ КОШКИ».** 1–8-я серии. 16+
19.00 СЕРИАЛ **«ДЕТЕКТИВЫ».** 16+
20.25 СЕРИАЛ **«СЛЕД».** 16+
23.15 «Момент истины». Авторская программа Андрея Караулова. 16+
00.10 «Место происшествия. О главном». 16+
01.10 СЕРИАЛ **«ОСА».** 16+
04.25 СЕРИАЛ **«ДЕТЕКТИВЫ».** 16+

СТС

06.00, 05.20 «Том и Джерри. Детские годы». 0+
06.30 «Октонавты». 0+
07.00 «Колобанга. Только для пользователей интернета!». 6+
07.15 «Энгри Бердс – сердитые птички». 12+
07.30 «Клуб Винкс – школа волшебниц». 12+
08.00 «Смешарики». 0+
08.05 СЕРИАЛ **«ЗАЧАРОВАННЫЕ».** 16+
09.00 «Уральские пельмени». «Офисный планктон». 16+
09.30, 00.00, 03.25 «Даешь молодежь!». 16+
09.40, 16.30 Шоу «Уральских пельменей». «Весь апрель – никому». 16+
11.10 «ЗНАКОМСТВО С ФАКЕРАМИ – 2». Комедия (США). 16+
13.00, 19.00 СЕРИАЛ **«ВОРОНИНЫ».** 16+
13.30 «Ералаш». 0+
14.00 «СОКРОВИЩЕ НАЦИИ. КНИГА ТАЙН». Приключенческий боевик (США). 12+
17.30 СЕРИАЛ **«КУХНЯ».** 16+
18.30 «Уральские пельмени». «В отпуске». 16+
20.00 СЕРИАЛ **«МОЛОДЕЖКА».** 16+
22.00 ПРЕМЬЕРА СЕРИАЛ **«КВЕСТ».** 16+
23.00 «Большая кухня». 16+
00.30 «Кино в деталях». 16+
01.30, 04.55 «6 кадров». 16+
01.45 СЕРИАЛ **«ЗАКОН И ПОРЯДОК. СПЕЦИАЛЬНЫЙ КОРПУС».** 16+
03.50 «Большая разница». 12+
05.45 Музыка на СТС. 16+

ТНТ

07.00, 07.30, 07.55, 08.25 Мультсериалы. 12+
09.00 «Дом-2. Lite». 16+
10.30 «Битва экстрасенсов». 16+
11.30 «СПАЙДЕРВИК. ХРОНИКИ». Приключенческое фэнтези (США). 12+
13.25 СЕРИАЛ **«УНИВЕР».** 16+
14.30 СЕРИАЛ **«ИНТЕРНЫ».** 16+
20.00 СЕРИАЛ **«УНИВЕР. НОВАЯ ОБЩАГА».** 16+
21.00 СЕРИАЛ **«ИНТЕРНЫ».** 16+
22.00 «Комеди Клаб». 16+
23.00 «Дом-2. Город любви». 16+
00.05 «Дом-2. После заката». 16+
01.05 СЕРИАЛ **«СТРЕЛА-3».** 16+
02.50 «С ГЛАЗ – ДОЛОЙ, ИЗ ЧАРТА – ВОН!». Комедийная мелодрама (США). 16+
04.50 «Холостяк. Пост-шоу. Чего хотят мужчины». 16+
05.20 СЕРИАЛ **«НАШЕСТВИЕ».** 12+
06.10 СЕРИАЛ **«ПРИГОРОД-2».** 16+
06.40 «Женская лига. Лучшее». 16+

РЕН ТВ

05.00 «Территория заблуждений» с Игорем Прокопенко. 16+
06.00 «Самые шокирующие гипотезы». 16+
07.00 «С бодрым утром!». 16+
08.30, 12.30 «Новости». 16+
09.00 «Военная тайна» с Игорем Прокопенко. 16+
11.00 «Документальный проект»: «Прикоснуться к чуду». 16+
12.00, 16.10, 19.00 «Информационная программа 112». 16+
13.00 Званый ужин. 16+
14.00 «ПРОФЕССИОНАЛ». Боевик (Великобритания–Австралия). 16+
16.30, 19.30 «Новости». 16+
17.00 «Тайны Чапман». 16+
18.00 ПРЕМЬЕРА «Самые шокирующие гипотезы». 16+
20.00 «СРЕДЬ БЕЛА ДНЯ». Триллер (США–Испания). 16+
21.45 «Смотреть всем!». 16+
22.30 ПРЕМЬЕРА «Водить по-русски». 16+
23.00 «Новости». 16+
23.25 ПРЕМЬЕРА СЕРИАЛ **«РОДИНА».** 16+
03.40 «Странное дело». 16+
04.40 «Территория заблуждений» с Игорем Прокопенко. 16+

МОСКВА 24

06.00, 06.30, 07.00, 07.30, 08.00, 08.30, 09.00, 09.30, 10.00, 10.30, 11.00, 11.30, 12.00, 13.00, 13.30, 14.00, 14.30, 15.00, 16.00, 17.00, 17.30, 18.00, 19.15, 20.00, 00.00, 01.00, 02.00, 03.00, 04.00, 05.00, 05.30 Новости
06.15, 06.45, 07.15, 07.45, 08.15, 08.45, 09.15, 09.45 Утро
10.15, 13.15, 17.35, 22.45, 02.15, 05.15 Специальный репортаж. 12+
10.35, 02.30 Топ. Сеть. 6+
11.15, 14.15, 17.15, 23.45, 03.15 Афиша. 6+
11.40, 14.40, 19.45, 01.15, 04.15 Простые решения. 6+
12.35 До звезды. 16+
13.35 Безопасность. 6+
15.15 Торги Москвы. 6+
15.30 Сделано в Москве. 12+
16.15, 17.45 Интервью. 6+
16.30 Эволюция Москвы. 6+
18.30 Москва в деталях. 6+
19.00, 20.10 Москва сегодня
20.30, 01.30, 04.30 В теме
21.00, 22.00, 23.00 Вечер с...
21.45, 00.15, 05.45 Московский патруль. 12+
00.30 Страсти большого города. 18+
03.30 И о погоде. 6+

ДОМАШНИЙ

06.30 «Сделай мне красиво». 16+
07.00 «Был бы повод». 16+
07.30 «Одна за всех». 16+
08.00 «По делам несовершеннолетних». 16+
10.00 «Давай разведемся!». 16+
11.00 «Понять. Простить». 16+
12.10 «Эффект Матроны». Док. сериал. 12+
13.10 «Сдается! С ремонтом». 16+
14.10 СЕРИАЛ **«ВЕРА, НАДЕЖДА, ЛЮБОВЬ».** 16+
16.00 СЕРИАЛ **«ЗАПРЕТНАЯ ЛЮБОВЬ».** 16+
18.00 «Одна за всех». 16+
18.05 СЕРИАЛ **«НЕ РОДИСЬ КРАСИВОЙ».** 12+
19.00 СЕРИАЛ **«БРАК ПО ЗАВЕЩАНИЮ. ТАНЦЫ НА УГЛЯХ».** 12+
21.00 СЕРИАЛ **«ЗАПРЕТНАЯ ЛЮБОВЬ».** 16+
23.00 «Рублево – Бирюлево». 16+
00.00 «Одна за всех». 16+
00.30 «БАБУШКА НА СНОСЯХ». Мелодрама. 16+
02.30 «МАТЬ И МАЧЕХА». Драма. 0+
04.05 «Сдается! С ремонтом». 16+
05.05 «Домашняя кухня». 16+
05.35 «Тайны еды». 16+
05.50 «Одна за всех». 16+

ЗВЕЗДА

06.00 «Победоносцы». Док. сериал. 6+
06.25 Новости. Главное
07.05 СЕРИАЛ **«РОЖДЕННАЯ РЕВОЛЮЦИЕЙ».** 5-я серия. 6+
09.00, 13.00, 18.00, 23.00 Новости дня
09.15, 10.05 СЕРИАЛ **«РОЖДЕННАЯ РЕВОЛЮЦИЕЙ».** 6–7-я серии. 6+
10.00, 14.00 Военные новости
13.15, 14.05 СЕРИАЛ **«ОПЕРЕЖАЯ ВЫСТРЕЛ».** 1–4-я серии. 16+
18.30 «Холодная война». Док. сериал. 5-я серия. 6+
19.15 «ДАЙТЕ ЖАЛОБНУЮ КНИГУ». Эксцентрическая комедия. 0+
21.05 «ГОРОД ПРИНЯЛ». Детектив. 12+
23.20 «Легенды советского сыска». Док. сериал. 16+
01.00 «Военная приемка». 6+
01.45 «БУМЕРАНГ». Детектив. 16+
03.45 «СМЯТЕНИЕ ЧУВСТВ». Мелодрама. 6+
05.25 «Хроника Победы». Док. сериал. 12+

РОССИЯ 2

04.45 СЕРИАЛ **«АГЕНТ».** 16+
07.20 «Эволюция»
08.55 Большой спорт
09.15 СЕРИАЛ **«ЗВЕЗДОЧЕТ».** 16+
11.40 СЕРИАЛ **«ДРУЖИНА».** 16+
15.05 «24 кадра». 16+
15.35 Большой футбол
15.55 Хоккей. КХЛ. «Авангард» (Омская область) – СКА (Санкт-Петербург). Прямая трансляция
18.15 СЕРИАЛ **«КРЕМЕНЬ. ОСВОБОЖДЕНИЕ».** 16+
22.20 «Россия без террора. Чечня. Возрождение». 16+
23.15 «КАНДАГАР». Боевик. 16+
01.15 «Эволюция». 16+
02.50 «24 кадра». 16+
03.35 Формула-1. Гран-при США

ТВ-3

06.00 «Мультфильмы» СМФ. 0+
09.30 «Слепая». Док. сериал. 12+
10.30 «Гадалка». Док. фильм. 12+
11.30 «Ванга. Испытание даром». Док. фильм. 12+
12.30 «Феномен Ванги». Док. фильм. 12+
13.30 «Городские легенды. Москва. Очередь за чудом». Док. фильм. 12+
14.00 «Охотники за привидениями». Док. фильм. 16+
15.00 «Мистические истории». 16+
16.00 «Гадалка». Док. фильм. 12+
17.00 «Слепая». Док. сериал. 12+
18.00 «Х-версии. Другие новости». 12+
18.30 СЕРИАЛ **«ПЯТАЯ СТРАЖА».** 16+
19.30 СЕРИАЛ **«ВАНГЕЛИЯ».** 12+
21.30 СЕРИАЛ **«КОСТИ».** 12+
23.15 «ПИК ДАНТЕ». Боевик (США). 16+
01.15 «Х-версии. Другие новости». 12+
01.45 «МЭВЕРИК». Приключения (США). 12+
04.15 СЕРИАЛ **«КЛИНОК ВЕДЬМ-1».** 16+

РОССИЯ К

07.00 «Евроньюс»
10.00, 15.00, 19.30, 23.30 Новости культуры
10.15, 01.40 «Наблюдатель»
11.15 «ГОСТИНАЯ, СПАЛЬНЯ, ВАННАЯ». Комедия (США)
12.35 «Линия жизни». Юрий Энтин
13.30 «СУДЬБА БАРАБАНЩИКА». Приключения
15.10 «Белый камень души. Андрей Белый»
15.50 «СТАРОМОДНАЯ КОМЕДИЯ». Комедийная мелодрама
17.20 «Дворянское гнездо»
17.50 Р. Щедрин. Концерт для фортепиано с оркестром №4
18.30 «Больше, чем любовь». Татьяна Никулина
19.15 «Спокойной ночи, малыши!»
19.45 Главная роль
20.05 «Сати. Нескучная классика...»
20.45 «Правила жизни»
21.15 «Тем временем»
22.00 «Древний Египет – жизнь и смерть в Долине Царей»
23.00 «Рассекреченная история». Док. сериал
23.45 Худсовет
23.50 «Культовая Америка в объективе Стива Шапиро»
00.45 Час Шуберта. В. Спиваков и Н. Луганский
02.40 «Мировые сокровища культуры»

27 октября вторник

ПЕРВЫЙ

05.00 «Доброе утро»
09.00 Новости
09.20 Контрольная закупка
09.50 «Жить здорово!». 12+
10.55 Модный приговор
12.00 Новости (с субтитрами)
12.15, 21.35 СЕРИАЛ **«ПАЛАЧ».** 16+
14.25 «Время покажет». 16+
15.00 Новости (с субтитрами)
15.15 «Время покажет». Продолжение. 16+
16.00 «Мужское / Женское». 16+
17.00 «Наедине со всеми». 16+
18.00 Вечерние новости (с субтитрами)
18.45 «Давай поженимся!». 16+
19.50 «Пусть говорят». 16+
21.00 «Время»
23.40 «Вечерний Ургант». 16+
00.15 Ночные новости
00.30 «Структура момента». 16+
01.35, 03.05 «ПЛОХАЯ МЕДИЦИНА». Комедия (США). 16+
03.00 Новости
03.30 СЕРИАЛ **«ВЕГАС».** 16+
04.20 Контрольная закупка

РОССИЯ 1

05.00 Утро России
09.00 Вести
09.15 Утро России
09.55 «О самом главном»
11.00 Вести
11.35 Местное время. Вести-Москва
11.55 СЕРИАЛ **«ТАЙНЫ СЛЕДСТВИЯ-9».** 12+
14.00 Вести
14.30 Местное время. Вести-Москва
14.50 Вести. Дежурная часть
15.00 СЕРИАЛ **«СКЛИФОСОВСКИЙ».** 12+
17.00 Вести
17.30 Местное время. Вести-Москва
17.50 Вести
18.15 «Прямой эфир». 12+
19.35 Местное время. Вести-Москва
20.00 Вести
20.50 Спокойной ночи, малыши!
21.00 ПРЕМЬЕРА СЕРИАЛ **«КОРОЛЕВА КРАСОТЫ».** 12+
22.55 Вести.doc. 16+
00.35 ПРЕМЬЕРА Ночная смена. «Мутанты среди нас». 12+
01.20 ПРЕМЬЕРА Ночная смена. «За гранью. Под властью ГМО». 12+
02.00 СЕРИАЛ **«ЧЕЛОВЕК-ПРИМАНКА».** 12+
03.00 «Золото инков»
04.00 Комната смеха

НТВ

05.00 СЕРИАЛ **«АДВОКАТ».** 16+
06.00 «НТВ утром»
07.10 СЕРИАЛ **«ВОЗВРАЩЕНИЕ МУХТАРА».** 16+
08.00 Сегодня
08.05 СЕРИАЛ **«ВОЗВРАЩЕНИЕ МУХТАРА».** 16+
09.00 «Утро с Юлией Высоцкой». 12+
10.00 Сегодня
10.20 «Лолита». 16+
11.15 СЕРИАЛ **«ЛЕСНИК».** 16+
13.00 Сегодня
13.20 Обзор. Чрезвычайное происшествие
14.00 СЕРИАЛ **«УЛИЦЫ РАЗБИТЫХ ФОНАРЕЙ».** 16+
16.00 Сегодня
16.20 СЕРИАЛ **«ЛИТЕЙНЫЙ».** 16+
18.00 «Говорим и показываем». Ток-шоу с Леонидом Закошанским. 16+
19.00 Сегодня
19.40 СЕРИАЛ **«ДЕЛЬТА. ПРОДОЛЖЕНИЕ».** 16+
21.30 ПРЕМЬЕРА СЕРИАЛ **«ЧУМА».** 16+
23.30 «Анатомия дня»
00.10 СЕРИАЛ **«ШАМАН».** 16+
02.05 «Главная дорога». 16+
02.40 «Дикий мир». 0+
03.10 СЕРИАЛ **«ПРЕСТУПЛЕНИЕ БУДЕТ РАСКРЫТО».** 16+

ТВ-ЦЕНТР

06.00 «Настроение»
08.15 «ГОЛУБАЯ СТРЕЛА». Шпионский детектив
10.05 «Короли эпизода. Борис Новиков». Док. фильм. 12+
10.55 «Доктор И...». 16+
11.30, 14.30, 17.30, 22.00 События
11.50 «ДЕТИ ПОНЕДЕЛЬНИКА». Комедия. 12+
13.40 «Мой герой». Ток-шоу с Татьяной Устиновой. 12+
14.50 «Без обмана. Соленое и острое». Фильм 2-й. 16+
15.40 СЕРИАЛ **«ЖЕНЩИНА-КОНСТЕБЛЬ».** 16+
18.00 «Право голоса». 16+
19.30 Город новостей
19.45 СЕРИАЛ **«СКОРАЯ ПОМОЩЬ».** 12+
21.45 «Петровка, 38». 16+
22.30 «Осторожно, мошенники!». 16+
23.05 «Удар властью. Распад СССР». 16+
00.00 События. 25-й час
00.30 «Право знать!». Ток-шоу. 16+
01.55 «ЖЕНЩИНА В БЕДЕ». Криминальная мелодрама. 12+
05.25 Тайны нашего кино. «Старший сын». 12+

5-Й КАНАЛ

06.00, 10.00, 12.00, 15.30, 18.30, 22.00 «Сейчас»
06.10 Информационно-развлекательный канал «Утро на «5». 6+
09.30 «Место происшествия»
10.30 СЕРИАЛ **«ЧЕРНЫЕ КОШКИ».** 9–12-я серии. 16+
16.00 «Открытая студия»
16.50 СЕРИАЛ **«ДЕТЕКТИВЫ».** 16+
20.25 СЕРИАЛ **«СЛЕД».** 16+
00.00 «ШОФЕР ПОНЕВОЛЕ». Комедия. 12+
01.55 «БУМЕРАНГ». Мелодрама. 16+
03.55 «Право на защиту. Последний удар». 16+
04.55 «Право на защиту. Раритет». 16+

СТС

06.00 «Том и Джерри. Детские годы». 0+
06.30 «Октонавты». 0+
07.00 «Колобанга. Только для пользователей интернета!». 6+
07.15 «Энгри Бердс – сердитые птички». 12+
07.30 «Клуб Винкс – школа волшебниц». 12+
08.00 «Смешарики». 0+
08.05 СЕРИАЛ **«ЗАЧАРОВАННЫЕ».** 16+
09.00, 00.00 «Даешь молодежь!». 16+
09.30, 20.00 СЕРИАЛ **«МОЛОДЕЖКА».** 16+
11.30, 16.00, 22.00 ПРЕМЬЕРА СЕРИАЛ **«КВЕСТ».** 16+
12.30 Шоу «Уральских пельменей». «Восстание мущин». 16+
13.30 «Ералаш». 0+
14.00, 19.00 СЕРИАЛ **«ВОРОНИНЫ».** 16+
16.00 СЕРИАЛ **«КУХНЯ».** 16+
18.00 «Уральские пельмени». «В отпуске». 16+
18.30 «Уральские пельмени». «Спортивное». 16+
00.30, 04.30 «Большая разница». 12+
01.35 СЕРИАЛ **«ЗАКОН И ПОРЯДОК. СПЕЦИАЛЬНЫЙ КОРПУС».** 16+
03.15 «Скуби Ду и призрак ведьмы». Анимационный фильм (США). 6+
05.35 «Том и Джерри». 0+
05.50 Музыка на СТС. 16+

ТНТ

07.00, 07.30, 07.55, 08.25 Мультсериалы. 12+
09.00 «Дом-2. Lite». 16+
10.30 «Битва экстрасенсов». 16+
11.30 «ПЕНЕЛОПА». Комедийное фэнтези (Великобритания–США). 12+
13.25 СЕРИАЛ **«УНИВЕР».** 16+
14.30 СЕРИАЛ **«УНИВЕР. НОВАЯ ОБЩАГА».** 16+
21.00 30 СЕРИАЛ **«ИНТЕРНЫ».** 16+
22.00 «Комеди Клаб». 16+
23.00 «Дом-2. Город любви». 16+
00.05 «Дом-2. После заката». 16+
01.05 СЕРИАЛ **«СТРЕЛА-3».** 16+
02.50 «ИСТОРИЯ ЗОЛУШКИ – 3». Комедийная мелодрама (США). 16+
04.30 «Холостяк. Пост-шоу. Чего хотят мужчины». 16+
05.00 СЕРИАЛ **«НАШЕСТВИЕ».** 12+
05.50 СЕРИАЛ **«ПРИГОРОД-2».** 16+
06.45 «Женская лига. Лучшее». 16+

РЕН ТВ

05.00 «Территория заблуждений» с Игорем Прокопенко. 16+
06.00 «Самые шокирующие гипотезы». 16+
07.00 «С бодрым утром!». 16+
08.30, 12.30 «Новости». 16+
09.00 «Военная тайна» с Игорем Прокопенко. 16+
11.00 «Документальный проект»: «В поисках вечной жизни». 16+
12.00, 16.00, 19.00 «Информационная программа 112». 16+
13.00 Званый ужин. 16+
14.00 «ПОСЛЕДНИЙ РУБЕЖ». Боевик (США). 16+
16.30, 19.30 «Новости». 16+
17.00 «Тайны Чапман». 16+
18.00 ПРЕМЬЕРА «Самые шокирующие гипотезы». 16+
20.00 «13-Й РАЙОН: УЛЬТИМАТУМ». Боевик (Франция). 16+
21.50 ПРЕМЬЕРА «Знай наших!». 16+
22.30 ПРЕМЬЕРА «М и Ж». 16+
23.00 «Новости». 16+
23.25 ПРЕМЬЕРА СЕРИАЛ **«РОДИНА».** 16+
03.20 «Странное дело». 16+
04.20 «Территория заблуждений» с Игорем Прокопенко. 16+

МОСКВА 24

06.00, 06.30, 07.00, 07.30, 08.00, 08.30, 09.00, 09.30, 10.00, 10.30, 11.00, 11.30, 12.00, 13.00, 13.30, 14.00, 15.00, 16.00, 17.00, 17.30, 18.00, 19.15, 20.00, 00.00, 01.00, 02.00, 03.00, 04.00, 05.00, 05.30 Новости
06.15, 06.45, 07.15, 07.45, 08.15, 08.45, 09.15, 09.45 Утро
10.15, 13.15, 17.35, 22.45, 02.15, 05.15 Специальный репортаж. 12+
10.40, 13.45, 21.45, 00.15, 05.45 Московский патруль. 12+
11.15, 14.15, 17.15, 23.45, 03.15 Афиша. 6+
11.40, 14.40, 19.45, 01.15, 04.15 Простые решения. 6+
12.30 Рулевые игры. 6+
12.45 Понаехали. 6+
15.30, 00.30 Строительство в деталях. 6+
16.15, 17.45 Интервью. 6+
16.30 Эволюция Москвы. 6+
18.30 Москва в деталях. 6+
19.00, 20.15 Москва сегодня
20.30, 01.30, 04.30 В теме
21.00, 22.00, 23.00 Вечер с...
02.30 Безопасность. 6+
03.30 Без церемоний. 6+

ДОМАШНИЙ

06.30 «Сделай мне красиво». 16+
07.00 «Был бы повод». 16+
07.30 «Одна за всех». 16+
08.00 «По делам несовершеннолетних». 16+
10.00 «Давай разведемся!». 16+
11.00 «Понять. Простить». 16+
12.10 «Эффект Матроны». Док. сериал. 12+
13.10 «Сдается! С ремонтом». 16+
14.10 СЕРИАЛ **«ВЕРА, НАДЕЖДА, ЛЮБОВЬ».** 16+
16.00 СЕРИАЛ **«ЗАПРЕТНАЯ ЛЮБОВЬ».** 16+
18.00 «Одна за всех». 16+
18.05 СЕРИАЛ **«НЕ РОДИСЬ КРАСИВОЙ».** 12+
19.00 СЕРИАЛ **«БРАК ПО ЗАВЕЩАНИЮ. ТАНЦЫ НА УГЛЯХ».** 12+
21.00 СЕРИАЛ **«ЗАПРЕТНАЯ ЛЮБОВЬ».** 16+
23.00 «Рублево – Бирюлево». 16+
00.00 «Одна за всех». 16+
00.30 «БАБУШКА НА СНОСЯХ». Мелодрама. 16+
02.30 «ПОВЕСТЬ О МОЛОДОЖЕНАХ». Мелодрама. 12+
04.10 «Сдается! С ремонтом». 16+
05.10 «Домашняя кухня». 16+
05.40 «Тайны еды». 16+
05.55 «Одна за всех». 16+

ЗВЕЗДА

06.00 «Оружие XX века». Док. сериал. 12+
06.15 «Победный марш по Европе». Док. фильм. 0+
06.50 Служу России!
07.20, 09.15 СЕРИАЛ **«ОХОТА НА ВЕРВОЛЬФА».** 1–2-я серии. 16+
09.00, 13.00, 18.00, 23.00 Новости дня
09.50, 10.05 СЕРИАЛ **«ОХОТА НА ВЕРВОЛЬФА».** 3–4-я серии. 16+
10.00, 14.00 Военные новости
11.55 «Процесс». Ток-шоу. 12+
13.15, 14.05 СЕРИАЛ **«ОПЕРЕЖАЯ ВЫСТРЕЛ».** 5–8-я серии. 16+
17.35 «Научный детектив». 12+
18.30 «Холодная война». Док. сериал. 6-я серия. 6+
19.15 «ДОЖИВЕМ ДО ПОНЕДЕЛЬНИКА». Драма. 0+
21.20 «ОДИН ШАНС ИЗ ТЫСЯЧИ». Героико-приключенческий фильм. 12+
23.20 «Легенды советского сыска». Док. сериал. 16+
01.00 СЕРИАЛ **«ВХОД В ЛАБИРИНТ».** 1–3-я серии. 12+
05.30 «Пять дней в Северной Корее». Док. фильм. 12+

РОССИЯ 2

04.45 СЕРИАЛ **«АГЕНТ».** 16+
07.20 «Эволюция». 16+
08.55 Большой спорт
09.20 СЕРИАЛ **«ЗВЕЗДОЧЕТ».** 16+
11.40 СЕРИАЛ **«ДРУЖИНА».** 16+
15.10 «Танковый биатлон-2013»
16.10 Профессиональный бокс
18.35 «ТЕРРИТОРИЯ». Приключенческая драма. 16+
21.40 Спортивная гимнастика. Чемпионат мира. Прямая трансляция из Великобритании
00.00 Большой спорт
00.20 «Эволюция»
02.10 Профессиональный бокс

ТВ-3

06.00 «Мультфильмы» СМФ. 0+
09.30 «Слепая». Док. сериал. 12+
10.30 «Гадалка». Док. фильм. 12+
11.30 СЕРИАЛ **«ВАНГЕЛИЯ».** 12+
13.30 «Х-версии. Другие новости». 12+
14.00 «Охотники за привидениями». Док. фильм. 16+
15.00 «Мистические истории». 16+
16.00 «Гадалка». Док. фильм. 12+
17.00 «Слепая». Док. сериал. 12+
18.00 «Х-версии. Другие новости». 12+
18.30 СЕРИАЛ **«ПЯТАЯ СТРАЖА».** 16+
19.30 СЕРИАЛ **«ВАНГЕЛИЯ».** 12+
21.30 СЕРИАЛ **«КОСТИ».** 12+
23.15 «КОНЕЦ СВЕТА». Ужасы (США). 16+
01.45 «Х-версии. Другие новости». 12+
02.15 «ВПРИТЫК». Комедия (США). 16+
04.00 СЕРИАЛ **«КЛИНОК ВЕДЬМ-1».** 16+

РОССИЯ К

06.30 «Евроньюс»
10.00, 15.00, 19.30, 23.30 Новости культуры
10.15, 01.55 «Наблюдатель»
11.15 «КАК ВАМ ЭТО ПОНРАВИТСЯ». Романтическая комедия (США)
12.55 «Мировые сокровища культуры»
13.15 «Пятое измерение»
13.45 СЕРИАЛ **«ДУБРОВСКИЙ»**
14.50 «Франц Фердинанд»
15.10 «Г. Бакланов об А. Твардовском». Фильм 1-й
15.40, 22.00 «Древний Египет – жизнь и смерть в Долине Царей»
16.40 «Острова». Илья Фрэз
17.20 «Дворянское гнездо»
17.50 И. Брамс. Симфония №3 и вариации на тему Гайдна
18.45, 23.00 «Рассекреченная история». Док. сериал
19.15 «Спокойной ночи, малыши!»
19.45 Главная роль
20.05 Искусственный отбор
20.45 «Правила жизни»
21.15 «Игра в бисер»
23.45 Худсовет
23.50 «КАК ВАЖНО БЫТЬ СЕРЬЕЗНЫМ». Комедия (Великобритания)
01.25 С. Рахманинов. Концерт для фортепиано с оркестром №2

ВТОРНИК, 21.45, РОССИЯ 2

Спортивная гимнастика

Чемпионат мира

Главными фаворитами женского командного турнира чемпионата мира считаются три сборные, призеры прошлогоднего первенства – команды США, Китая и России. При этом в преддверии Олимпийских игр будущего года в Рио-де-Жанейро все три лидера обновили свои составы, так что предсказать исход борьбы в шотландском Абердине очень сложно...

СРЕДА, 21.15, РОССИЯ К

Сергей Пускепалис

Из документального цикла «Острова»

Режиссер Сергей Пускепалис любит шутить, что «режиссура для литовца такой национальный промысел, как баскетбол...». Зрители увидят Сергея Пускепалиса в новом для него качестве кинорежиссера на съемках его первого полнометражного фильма «Клинч» по сценарию его друга и постоянного соавтора Алексея Слаповского.

28 октября среда

ПЕРВЫЙ

05.00 «Доброе утро»
09.00 Новости
09.20 Контрольная закупка
09.50 «Жить здорово!». 12+
10.55 Модный приговор
12.00 Новости (с субтитрами)
12.15, 21.35 СЕРИАЛ **«ПАЛАЧ».** 16+
14.25 «Время покажет». 16+
15.00 Новости (с субтитрами)
15.15 «Время покажет». Продолжение. 16+
16.00 «Мужское / Женское». 16+
17.00 «Наедине со всеми». 16+
18.00 Вечерние новости (с субтитрами)
18.45 «Давай поженимся!». 16+
19.50 «Пусть говорят». 16+
21.00 «Время»
23.40 «Вечерний Ургант». 16+
00.15 Ночные новости
00.30 «Политика». 16+
01.35, 03.05 «КАФЕ ДЕ ФЛОР». Драма (Франция–Канада). 16+
03.00 Новости
03.55 СЕРИАЛ **«ВЕГАС».** 16+

РОССИЯ 1

05.00 Утро России
09.00 Вести
09.15 Утро России
09.55 «О самом главном»
11.00 Вести
11.35 Местное время. Вести-Москва
11.55 СЕРИАЛ **«ТАЙНЫ СЛЕДСТВИЯ-9».** 12+
14.00 Вести
14.30 Местное время. Вести-Москва
14.50 Вести. Дежурная часть
15.00 СЕРИАЛ **«СКЛИФОСОВСКИЙ».** 12+
17.00 Вести
17.30 Местное время. Вести-Москва
17.50 Вести
18.15 «Прямой эфир». 12+
19.35 Местное время. Вести-Москва
20.00 Вести
20.50 Спокойной ночи, малыши!
21.00 ПРЕМЬЕРА СЕРИАЛ **«КОРОЛЕВА КРАСОТЫ».** 12+
22.55 Специальный корреспондент. 16+
00.35 Ночная смена. «Арабская весна. Игры престолов». 16+
02.30 СЕРИАЛ **«ЧЕЛОВЕК-ПРИМАНКА».** 12+
03.30 Комната смеха
04.45 Вести. Дежурная часть

НТВ

05.00 СЕРИАЛ **«АДВОКАТ».** 16+
06.00 «НТВ утром»
07.10 СЕРИАЛ **«ВОЗВРАЩЕНИЕ МУХТАРА».** 16+
08.00 Сегодня
08.05 СЕРИАЛ **«ВОЗВРАЩЕНИЕ МУХТАРА».** 16+
09.00 «Утро с Юлией Высоцкой». 12+
10.00 Сегодня
10.20 «Лолита». 16+
11.15 СЕРИАЛ **«ЛЕСНИК».** 16+
13.00 Сегодня
13.20 Обзор. Чрезвычайное происшествие
14.00 СЕРИАЛ **«УЛИЦЫ РАЗБИТЫХ ФОНАРЕЙ».** 16+
16.00 Сегодня
16.20 СЕРИАЛ **«ЛИТЕЙНЫЙ».** 16+
18.00 «Говорим и показываем». Ток-шоу с Леонидом Закошанским. 16+
19.00 Сегодня
19.40 СЕРИАЛ **«ДЕЛЬТА. ПРОДОЛЖЕНИЕ».** 16+
21.30 ПРЕМЬЕРА СЕРИАЛ **«ЧУМА».** 16+
23.30 «Анатомия дня»
00.10 СЕРИАЛ **«ШАМАН».** 16+
02.00 «Квартирный вопрос». 0+
03.05 СЕРИАЛ **«ПРЕСТУПЛЕНИЕ БУДЕТ РАСКРЫТО».** 16+

ТВ-ЦЕНТР

06.00 «Настроение»
08.05 «ЧЕЛОВЕК-АМФИБИЯ». Фантастика
10.05 «Михаил Козаков. Не дай мне Бог сойти с ума». Док. фильм. 12+
10.55 «Доктор И...». 16+
11.30, 14.30, 17.30, 22.00 События
11.50 «ПРОШЛОЕ УМЕЕТ ЖДАТЬ». Детектив. 1–2-я серии. 12+
13.40 «Мой герой». Ток-шоу с Татьяной Устиновой. 12+
14.50 «Удар властью. Распад СССР». 16+
15.40 СЕРИАЛ **«ПУАРО АГАТЫ КРИСТИ».** 12+
18.00 «Право голоса». 16+
19.30 Город новостей
19.45 СЕРИАЛ **«СКОРАЯ ПОМОЩЬ».** 12+
21.45 «Петровка, 38». 16+
22.30 «Линия защиты». 16+
23.05 «Советские мафии. Короли сивухи». 16+
00.00 События. 25-й час
00.25 «Русский вопрос». 12+
01.10 «ЖЕНЩИНА В БЕДЕ – 2». Криминальная мелодрама. 12+
04.55 «Квартирное рейдерство». Док. фильм. 16+

5-Й КАНАЛ

06.00, 10.00, 12.00, 15.30, 18.30, 22.00 «Сейчас»
06.10 Информационно-развлекательный канал «Утро на «5». 6+
09.30 «Место происшествия»
10.30, 12.30 «РОДИНА ИЛИ СМЕРТЬ». Военная приключенческая драма (Россия–Белоруссия). 12+
13.20 «ЗА ПОСЛЕДНЕЙ ЧЕРТОЙ». Криминальный боевик. 16+
16.00 «Открытая студия»
16.50 СЕРИАЛ **«ДЕТЕКТИВЫ».** 16+
20.25 СЕРИАЛ **«СЛЕД».** 16+
00.00 «БЕРЕГИСЬ АВТОМОБИЛЯ». Комедия. 12+
01.55 «РОДИНА ИЛИ СМЕРТЬ». Военная приключенческая драма (Россия–Белоруссия). 12+
03.40 «Прототипы. Шарапов. Жеглов». Док. фильм. 12+
04.40 «Прототипы. Штирлиц». Док. фильм. 12+

СТС

06.00 «Том и Джерри. Детские годы». 0+
06.30 «Октонавты». 0+
07.00 «Колобанга. Только для пользователей интернета!». 6+
07.15 «Энгри Бердс – сердитые птички». 12+
07.30 «Клуб Винкс – школа волшебниц». 12+
08.00 «Смешарики». 0+
08.05 СЕРИАЛ **«ЗАЧАРОВАННЫЕ».** 16+
09.00, 00.00 «Даешь молодежь!». 16+
09.30, 20.00 СЕРИАЛ **«МОЛОДЕЖКА».** 16+
11.30, 22.00 ПРЕМЬЕРА СЕРИАЛ **«КВЕСТ».** 16+
12.30, 17.00, 23.00 Шоу «Уральских пельменей». «50 друзей СОКОЛоушена». 16+
13.30 «Ералаш». 0+
14.00, 19.00 СЕРИАЛ **«ВОРОНИНЫ».** 16+
16.00 СЕРИАЛ **«КУХНЯ».** 16+
18.00 «Уральские пельмени». «Спортивное». 16+
18.30 «Уральские пельмени». «Зарубежное». 16+
00.30, 04.35 «Большая разница». 12+
01.35 СЕРИАЛ **«ЗАКОН И ПОРЯДОК. СПЕЦИАЛЬНЫЙ КОРПУС».** 16+
03.15 «Скуби Ду на Острове Мертвецов». Анимационный фильм (США). 6+
05.40 Музыка на СТС. 16+

ТНТ

07.00, 07.30, 07.55, 08.25 Мультсериалы. 12+
09.00 «Дом-2. Lite». 16+
10.30 «Битва экстрасенсов». 16+
11.30 «ДАЮ ГОД». Комедийная мелодрама (Великобритания–Германия–Франция). 16+
13.25 СЕРИАЛ **«УНИВЕР».** 16+
20.00 СЕРИАЛ **«УНИВЕР. НОВАЯ ОБЩАГА».** 16+
21.00 СЕРИАЛ **«ИНТЕРНЫ».** 16+
22.00 «Комеди Клаб». 16+
23.00 «Дом-2. Город любви». 16+
00.05 «Дом-2. После заката». 16+
01.05 СЕРИАЛ **«СТРЕЛА-3».** 16+
02.50 «ДИКАЯ БАНДА». Вестерн (США). 16+
05.40 «Холостяк. Пост-шоу. Чего хотят мужчины». 16+
06.10 СЕРИАЛ **«ПРИГОРОД-2».** 16+
06.40 «Женская лига. Лучшее». 16+

РЕН ТВ

05.00 «Территория заблуждений» с Игорем Прокопенко. 16+
06.00 «Самые шокирующие гипотезы». 16+
07.00 «С бодрым утром!». 16+
08.30, 12.30 «Новости». 16+
09.00 «Территория заблуждений» с Игорем Прокопенко. 16+
11.00 «Документальный проект»: «Вторая жизнь души». 16+
12.00, 15.55, 19.00 «Информационная программа 112». 16+
13.00 Званый ужин. 16+
14.00 «13-Й РАЙОН: УЛЬТИМАТУМ». Боевик (Франция). 16+
16.30, 19.30 «Новости». 16+
17.00 «Тайны Чапман». 16+
18.00 ПРЕМЬЕРА «Самые шокирующие гипотезы». 16+
20.00 «СФЕРА». Фантастический триллер (США). 16+
22.30 ПРЕМЬЕРА «Смотреть всем!». 16+
23.00 «Новости». 16+
23.25 ПРЕМЬЕРА СЕРИАЛ **«РОДИНА».** 16+
03.30 «Странное дело». 16+
04.30 «Территория заблуждений» с Игорем Прокопенко. 16+

МОСКВА 24

06.00, 06.30, 07.00, 07.30, 08.00, 08.30, 09.00, 09.30, 10.00, 10.30, 11.00, 11.30, 12.00, 13.00, 13.30, 14.00, 15.00, 16.00, 17.00, 17.30, 18.00, 19.15, 20.00, 00.00, 01.00, 02.00, 03.00, 04.00, 05.00, 05.30 Новости
06.15, 06.45, 07.15, 07.45, 08.15, 08.45, 09.15, 09.45 Утро
10.15, 13.15, 17.45, 22.45, 02.15, 05.15 Специальный репортаж. 12+
10.45, 13.45, 21.45, 00.15, 05.45 Московский патруль. 12+
11.15, 14.15, 17.15, 23.45, 03.15 Афиша. 6+
11.40, 14.40, 19.45, 04.15 Простые решения. 6+
12.30 Сделано в Москве. 12+
15.30 Эволюция Москвы с Екатериной Бурлаковой. 6+
16.15 Интервью. 6+
16.30, 00.30 Эволюция Москвы. 6+
18.30 Москва в деталях. 6+
19.00, 20.15 Москва сегодня
20.30, 01.30, 04.30 В теме
21.00, 22.00, 23.00 Вечер с...
01.15 Сеть. 6+
02.30 До звезды. 16+
03.30 Страсти большого города. 18+

ДОМАШНИЙ

06.30 «Сделай мне красиво». 16+
07.00 «Был бы повод». 16+
07.30 «Одна за всех». 16+
08.00 «По делам несовершеннолетних». 16+
10.00 «Давай разведемся!». 16+
11.00 «Понять. Простить». 16+
12.10 «Эффект Матроны». Док. сериал. 12+
13.10 «Сдается! С ремонтом». 16+
14.10 СЕРИАЛ **«ВЕРА, НАДЕЖДА, ЛЮБОВЬ».** 16+
16.00 СЕРИАЛ **«ЗАПРЕТНАЯ ЛЮБОВЬ».** 16+
18.00 «Одна за всех». 16+
18.05 СЕРИАЛ **«НЕ РОДИСЬ КРАСИВОЙ».** 12+
19.00 СЕРИАЛ **«БРАК ПО ЗАВЕЩАНИЮ. ТАНЦЫ НА УГЛЯХ».** 12+
21.00 СЕРИАЛ **«ЗАПРЕТНАЯ ЛЮБОВЬ».** 16+
23.00 «Рублево – Бирюлево». 16+
00.00 «Одна за всех». 16+
00.30 «УРОК ЖИЗНИ». Мелодрама. 12+
02.45 «ВЕЗУЧАЯ». Мелодрама. 12+
04.15 «Сдается! С ремонтом». 16+
05.15 «Домашняя кухня». 16+
05.45 «Тайны еды». 16+
06.00 «Одна за всех». 16+

ЗВЕЗДА

06.00 «Москва фронту». Док. сериал. 12+
06.25 «Военная приемка». 6+
07.10, 09.15 СЕРИАЛ **«ОПЕРЕЖАЯ ВЫСТРЕЛ».** 1–2-я серии. 16+
09.00, 13.00, 18.00, 23.00 Новости дня
09.50, 10.05 СЕРИАЛ **«ОПЕРЕЖАЯ ВЫСТРЕЛ».** 3–4-я серии. 16+
10.00, 14.00 Военные новости
12.10 «Особая статья». 12+
13.25, 14.05 СЕРИАЛ **«ХИМИК».** 1–4-я серии. 16+
18.30 «Холодная война». Док. сериал. 7-я серия. 6+
19.15 «КОМАНДИР СЧАСТЛИВОЙ «ЩУКИ». Героико-приключенческий фильм. 12+
21.15 «ХРОНИКА ПИКИРУЮЩЕГО БОМБАРДИРОВЩИКА». Военный фильм. 0+
23.20 «Легенды советского сыска». Док. сериал. 16+
01.00 СЕРИАЛ **«ВХОД В ЛАБИРИНТ».** 4–5-я серии. 12+
03.45 «ДОЖИВЕМ ДО ПОНЕДЕЛЬНИКА». Драма. 0+

РОССИЯ 2

04.45 СЕРИАЛ **«АГЕНТ».** 16+
07.20 «Эволюция»
08.55 Большой спорт
09.20 СЕРИАЛ **«ЗВЕЗДОЧЕТ».** 16+
11.35 «ТЕРРИТОРИЯ». Приключенческая драма. 16+
14.40 «Полигон». Ключ к небу
15.10 «Танковый биатлон-2014»
16.10 Профессиональный бокс
18.55 Футбол. Кубок России. 1/8 финала. «Зенит» (Санкт-Петербург) – «Тосно». Прямая трансляция
20.55 Футбол. Кубок России. 1/8 финала. «Кубань» (Краснодар) – «Спартак» (Москва). Прямая трансляция
22.25 Спортивная гимнастика. Чемпионат мира. Прямая трансляция из Великобритании
23.55 Большой спорт
00.15 «Эволюция»
01.50 «Диалоги о рыбалке»
02.20 Профессиональный бокс

ТВ-3

06.00 «Мультфильмы» СМФ. 0+
9.30 «Слепая». Док. сериал. 12+
10.30 «Гадалка». Док. фильм. 12+
11.30 СЕРИАЛ **«ВАНГЕЛИЯ».** 12+
13.30 «Х-версии. Другие новости». 12+
14.00 «Охотники за привидениями». Док. фильм. 16+
15.00 «Мистические истории». 16+
16.00 «Гадалка». Док. фильм. 12+
17.00 «Слепая». Док. сериал. 12+
18.00 «Х-версии. Другие новости». 12+
18.30 СЕРИАЛ **«ПЯТАЯ СТРАЖА».** 16+
19.30 СЕРИАЛ **«ВАНГЕЛИЯ».** 12+
21.30 СЕРИАЛ **«КОСТИ».** 12+
23.15 «ПОЛ: СЕКРЕТНЫЙ МАТЕРИАЛЬЧИК». Фантастическая комедия (США). 16+
01.15 «Х-версии. Другие новости». 12+
01.45 «ЖИВОТНОЕ». Комедия (США). 12+
03.30 СЕРИАЛ **«КЛИНОК ВЕДЬМ-1».** 16+

РОССИЯ К

06.30 «Евроньюс»
10.00, 15.00, 19.30, 23.30 Новости культуры
10.15, 01.55 «Наблюдатель»
11.15 «КАК ВАЖНО БЫТЬ СЕРЬЕЗНЫМ». Комедия (Великобритания)
12.55 «Мировые сокровища культуры»
13.15 «Красуйся, град Петров!»
13.45 СЕРИАЛ **«ДУБРОВСКИЙ»**
14.50 «Франсиско Гойя»
15.10 «Г. Бакланов об А. Твардовском». Фильм 2-й
15.40 «Древний Египет – жизнь и смерть в Долине Царей»
16.40 «Он был Рыжов»
17.20 «Дворянское гнездо»
17.50 И. Брамс. Симфония №4
18.35 «Вильгельм Рентген»
18.45, 23.00 «Рассекреченная история». Док. сериал
19.15 «Спокойной ночи, малыши!»
19.45 Главная роль
20.05 «Абсолютный слух»
20.45 «Правила жизни»
21.15 «Острова». Сергей Пускепалис
22.00 «Раскрытие тайн Вавилона». 1-я серия
22.50 «Поль Гоген»
23.45 Худсовет
23.50 «ПУТЬ В ВЫСШЕЕ ОБЩЕСТВО». Мелодрама (Великобритания)
01.45 Г. Берлиоз. Фрагменты драматической симфонии «Ромео и Джульетта»

29 ОКТЯБРЯ ЧЕТВЕРГ

ПЕРВЫЙ

05.00 «Доброе утро»
09.00 Новости
09.20 Контрольная закупка
09.50 «Жить здорово!». 12+
10.55 Модный приговор
12.00 Новости (с субтитрами)
12.15, 21.35 СЕРИАЛ **«ПАЛАЧ».** 16+
14.25 «Время покажет». 16+
15.00 Новости (с субтитрами)
15.15 «Время покажет». Продолжение. 16+
16.00 «Мужское / Женское». 16+
17.00 «Наедине со всеми». 16+
18.00 Вечерние новости (с субтитрами)
18.45 «Давай поженимся!». 16+
19.50 «Пусть говорят». 16+
21.00 «Время»
23.40 «Вечерний Ургант». 16+
00.15 Ночные новости
00.30 На ночь глядя. 16+
01.25, 03.05 «НЕУПРАВЛЯЕМЫЙ». Фильм-катастрофа (США). 16+
03.00 Новости
03.20 СЕРИАЛ **«ВЕГАС».** 16+
04.10 Контрольная закупка

РОССИЯ 1

05.00 Утро России
09.00 Вести
09.15 Утро России
09.55 «О самом главном»
11.00 Вести
11.35 Местное время. Вести-Москва
11.55 СЕРИАЛ **«ТАЙНЫ СЛЕДСТВИЯ-9».** 12+
14.00 Вести
14.30 Местное время. Вести-Москва
14.50 Вести. Дежурная часть
15.00 СЕРИАЛ **«СКЛИФОСОВСКИЙ».** 12+
17.00 Вести
17.30 Местное время. Вести-Москва
17.50 Вести
18.15 «Прямой эфир». 12+
19.35 Местное время. Вести-Москва
20.00 Вести
20.50 Спокойной ночи, малыши!
21.00 ПРЕМЬЕРА СЕРИАЛ **«КОРОЛЕВА КРАСОТЫ».** 12+
22.55 «Поединок». 12+
00.35 Ночная смена. «Запрещенная история». 12+
02.30 СЕРИАЛ **«ЧЕЛОВЕК-ПРИМАНКА».** 12+
03.25 «Неоконченная война Анатолия Папанова»
04.25 Комната смеха

НТВ

05.00 СЕРИАЛ **«АДВОКАТ».** 16+
06.00 «НТВ утром»
07.10 СЕРИАЛ **«ВОЗВРАЩЕНИЕ МУХТАРА».** 16+
08.00 Сегодня
08.05 СЕРИАЛ **«ВОЗВРАЩЕНИЕ МУХТАРА».** 16+
09.00 «Утро с Юлией Высоцкой». 12+
10.00 Сегодня
10.20 «Лолита». 16+
11.15 СЕРИАЛ **«ЛЕСНИК».** 16+
13.00 Сегодня
13.20 Обзор. Чрезвычайное происшествие
14.00 СЕРИАЛ **«УЛИЦЫ РАЗБИТЫХ ФОНАРЕЙ».** 16+
16.00 Сегодня
16.20 СЕРИАЛ **«ЛИТЕЙНЫЙ».** 16+
18.00 «Говорим и показываем». Ток-шоу с Леонидом Закошанским. 16+
19.00 Сегодня
19.40 СЕРИАЛ **«ДЕЛЬТА. ПРОДОЛЖЕНИЕ».** 16+
21.30 ПРЕМЬЕРА СЕРИАЛ **«ЧУМА».** 16+
23.30 «Анатомия дня»
00.10 СЕРИАЛ **«ШАМАН».** 16+
02.00 «Дачный ответ». 0+
03.05 СЕРИАЛ **«ПРЕСТУПЛЕНИЕ БУДЕТ РАСКРЫТО».** 16+

ТВ-ЦЕНТР

06.00 «Настроение»
08.10 «БУДНИ УГОЛОВНОГО РОЗЫСКА». Детектив. 12+
09.55 «Зоя Федорова. Неоконченная трагедия». Док. фильм. 16+
10.55 «Доктор И...». 16+
11.30, 14.30, 17.30, 22.00 События
11.50 «ПРОШЛОЕ УМЕЕТ ЖДАТЬ». Детектив. 3–4-я серии. 12+
13.40 «Мой герой». Ток-шоу с Татьяной Устиновой. 12+
14.50 «Советские мафии. Короли сивухи». 16+
15.40 СЕРИАЛ **«ПУАРО АГАТЫ КРИСТИ».** 12+
18.00 «Право голоса». 16+
19.30 Город новостей
19.45 СЕРИАЛ **«СКОРАЯ ПОМОЩЬ».** 12+
21.45 «Петровка, 38». 16+
22.30 Без обмана. «Зловредная булочка». 16+
23.05 ПРЕМЬЕРА «Закулисные войны в цирке». Док. фильм. 12+
00.00 События. 25-й час
00.30 «СЕТЕВАЯ УГРОЗА». Детектив. 12+
04.30 «Осторожно, мошенники!». 16+
05.05 СЕРИАЛ **«РАССЛЕДОВАНИЯ МЕРДОКА».** 12+

5-Й КАНАЛ

06.00, 10.00, 12.00, 15.30, 18.30, 22.00 «Сейчас»
06.10 Информационно-развлекательный канал «Утро на «5». 6+
09.30 «Место происшествия»
10.30, 12.30 «ПРОЕКТ «АЛЬФА». Боевик. 12+
13.05 «АМЕРИКЭН БОЙ». Боевик (Украина). 16+
16.00 «Открытая студия»
16.50 СЕРИАЛ **«ДЕТЕКТИВЫ».** 16+
20.25 СЕРИАЛ **«СЛЕД».** 16+
00.00 «НЕ ХОЧУ ЖЕНИТЬСЯ!». Комедия. 12+
01.45 «ПРОЕКТ «АЛЬФА». Боевик. 12+
03.30 «Живая история». «Брат. 10 лет спустя». Док. фильм. 16+
04.25 «Живая история». «Завтра была война. Глазами трех поколений» Док. фильм. 12+

СТС

06.00, 05.25 «Том и Джерри. Детские годы». 0+
06.30 «Октонавты». 0+
07.00 «Колобанга. Только для пользователей интернета!». 6+
07.15 «Энгри Бердс – сердитые птички». 12+
07.30 «Клуб Винкс – школа волшебниц». 12+
08.00 «Смешарики». 0+
08.05 СЕРИАЛ **«ЗАЧАРОВАННЫЕ».** 16+
09.00, 00.00 «Даешь молодежь!». 16+
09.30, 20.00 СЕРИАЛ **«МОЛОДЕЖКА».** 16+
11.30, 22.00 ПРЕМЬЕРА СЕРИАЛ **«КВЕСТ».** 16+
12.30, 17.00, 23.00 Шоу «Уральских пельменей». «Корпорация морсов». Часть II. 16+
13.30 «Ералаш». 0+
14.00, 19.00 СЕРИАЛ **«ВОРОНИНЫ».** 16+
16.00 СЕРИАЛ **«КУХНЯ».** 16+
18.00 «Уральские пельмени». «Зарубежное». 16+
18.30 «Уральские пельмени». «Историческое». 16+
00.30 «Большая разница». 12+
01.35 СЕРИАЛ **«ЗАКОН И ПОРЯДОК. СПЕЦИАЛЬНЫЙ КОРПУС».** 16+
02.25 «6 кадров». 16+
03.45 «ПЛЕННИКИ СОЛНЦА». Фильм ужасов (США–Германия). 16+
05.50 Музыка на СТС. 16+

ТНТ

07.00, 07.30, 07.55, 08.25 Мультсериалы. 12+
09.00 «Дом-2. Lite». 16+
10.30 «Битва экстрасенсов». 16+
11.30 «ЛЮБОВЬ ПО ПРАВИЛАМ И БЕЗ». Комедийная мелодрама (США). 16+
14.00 СЕРИАЛ **«УНИВЕР».** 16+
14.30 СЕРИАЛ **«САШАТАНЯ».** 16+
20.00 СЕРИАЛ **«УНИВЕР. НОВАЯ ОБЩАГА».** 16+
21.00 СЕРИАЛ **«ИНТЕРНЫ».** 16+
22.00 «Комеди Клаб». 16+
23.00 «Дом-2. Город любви». 16+
00.00 «Дом-2. После заката». 16+
01.05 СЕРИАЛ **«СТРЕЛА-3».** 16+
02.50 «СОВОКУПНОСТЬ ЛЖИ». Триллер (Великобритания–США). 16+
05.15 «ТНТ-Club». 16+
05.20 «Холостяк. Пост-шоу. Чего хотят мужчины». 16+
05.55 СЕРИАЛ **«НАШЕСТВИЕ».** 12+
06.45 «Женская лига. Лучшее». 16+

РЕН ТВ

05.00 «Территория заблуждений» с Игорем Прокопенко. 16+
06.00 «Самые шокирующие гипотезы». 16+
07.00 «С бодрым утром!». 16+
08.30, 12.30 «Новости». 16+
09.00 «Великие тайны Апокалипсиса». 16+
12.00, 16.10, 19.00 «Информационная программа 112». 16+
13.00 Званый ужин. 16+
14.00 «СФЕРА». Фантастический триллер (США). 16+
16.30, 19.30 «Новости». 16+
17.00 ПРЕМЬЕРА «Тайны Чапман». 16+
18.00 ПРЕМЬЕРА «Самые шокирующие гипотезы». 16+
20.00 «АПОКАЛИПСИС». Боевик (США). 16+
22.30 ПРЕМЬЕРА «Знай наших!». 16+
23.00 «Новости». 16+
23.25 ПРЕМЬЕРА СЕРИАЛ **«РОДИНА».** 16+
03.40 «Странное дело». 16+
04.40 «Территория заблуждений» с Игорем Прокопенко. 16+

МОСКВА 24

06.00, 06.30, 07.00, 07.30, 08.00, 08.30, 09.00, 09.30, 10.00, 10.30, 11.00, 11.30, 12.00, 13.00, 13.30, 14.00, 15.00, 16.00, 17.00, 17.30, 18.00, 19.15, 20.00, 00.00, 01.00, 02.00, 03.00, 04.00, 05.00, 05.30 Новости
06.15, 06.45, 07.15, 07.45, 08.15, 08.45, 09.15, 09.45 Утро
10.15, 13.15, 17.45, 22.45, 02.15, 05.15 Специальный репортаж. 12+
10.45, 13.45, 21.45, 00.15, 05.45 Московский патруль. 12+
11.15, 14.15, 17.15, 23.45, 03.15 Афиша. 6+
11.40, 14.40, 19.45, 04.15 Простые решения. 6+
12.30, 02.30 Познавательный фильм. 6+
15.30 Безопасность. 6+
16.15 Интервью. 6+
16.30 Эволюция Москвы. 6+
18.30 Москва в деталях. 6+
19.00, 20.15 Москва сегодня
20.30, 01.30, 04.30 В теме
21.00, 22.00, 23.00 Вечер с...
00.30 Фанимани. 6+
01.15 Сеть. 6+
03.30 Москино. 6+

ДОМАШНИЙ

06.30 «Сделай мне красиво». 16+
07.00 «Был бы повод». 16+
07.30 «Одна за всех». 16+
08.00 «По делам несовершеннолетних». 16+
10.00 «Давай разведемся!». 16+
11.00 «Понять. Простить». 16+
12.10 «Эффект Матроны». Док. сериал. 12+
13.10 «Сдается! С ремонтом». 16+
14.10 СЕРИАЛ **«ВЕРА, НАДЕЖДА, ЛЮБОВЬ».** 16+
16.00 СЕРИАЛ **«ЗАПРЕТНАЯ ЛЮБОВЬ».** 16+
18.00 «Одна за всех». 16+
18.05 СЕРИАЛ **«НЕ РОДИСЬ КРАСИВОЙ».** 12+
19.00 СЕРИАЛ **«БРАК ПО ЗАВЕЩАНИЮ. ТАНЦЫ НА УГЛЯХ».** 12+
21.00 СЕРИАЛ **«ЗАПРЕТНАЯ ЛЮБОВЬ».** 16+
23.00 «Рублево – Бирюлево». 16+
00.00 «Одна за всех». 16+
00.30 «АХ, ВОДЕВИЛЬ, ВОДЕВИЛЬ...». Музыкальный фильм. 0+
01.50 «ПЕРВОЕ СВИДАНИЕ». Мелодрама. 12+
03.40 «Сдается! С ремонтом». 16+
04.40 «Звездные истории». Док. цикл. 16+
05.40 «Тайны еды». 16+
05.55 «Одна за всех». 16+

ЗВЕЗДА

06.00 «ПОСТАРАЙСЯ ОСТАТЬСЯ ЖИВЫМ». Военный фильм. 12+
07.25, 09.15 СЕРИАЛ **«ОПЕРЕЖАЯ ВЫСТРЕЛ».** 5–6-я серии. 16+
09.00, 13.00, 18.00, 23.00 Новости дня
10.00, 14.00 Военные новости
10.05 СЕРИАЛ **«ОПЕРЕЖАЯ ВЫСТРЕЛ».** 7–8-я серии. 16+
12.10 «Последний день». 12+
13.25, 14.05 СЕРИАЛ **«ХИМИК».** 5–8-я серии. 16+
18.30 «Холодная война». Док. сериал. 8-я серия. 6+
19.15 «НА ОСТРИЕ МЕЧА». Приключенческий фильм. 12+
21.00 «ОТРЯД». Военный фильм. 16+
23.20 «Легенды советского сыска». Док. сериал. 16+
01.00 СЕРИАЛ **«ХИМИК».** 1–4-я серии. 16+
05.10 «Тайна гибели дирижабля «Гинденбург». Док. фильм. 16+

РОССИЯ 2

04.45 СЕРИАЛ **«АГЕНТ».** 16+
07.20 «Эволюция»
08.55 Большой спорт
09.15 СЕРИАЛ **«ЗВЕЗДОЧЕТ».** 16+
11.35 СЕРИАЛ **«ОТДЕЛ С.С.С.Р.».** 16+
15.00 «Полигон». Спасение подводной лодки
15.30 «Танковый биатлон-2015»
16.20 Профессиональный бокс
18.55 Футбол. Кубок России. 1/8 финала. «Краснодар» – «Анжи» (Махачкала). Прямая трансляция
20.55 «За победу – расстрел? Правда о матче смерти». 16+
21.45 Спортивная гимнастика. Чемпионат мира. Прямая трансляция из Великобритании
23.55 Большой спорт
00.15 «Эволюция». 16+
01.50 «Полигон». Ключ к небу
02.20 «Полигон». Спасение подводной лодки
02.50 «Рейтинг Баженова». Могло быть хуже. 16+
03.20 «Рейтинг Баженова». Война миров. 16+

ТВ-3

06.00 «Мультфильмы» СМФ. 0+
09.30 «Слепая». Док. сериал. 12+
10.30 «Гадалка». Док. фильм. 12+
11.30 СЕРИАЛ **«ВАНГЕЛИЯ».** 12+
13.30 «Х-версии. Другие новости». 12+
14.00 «Охотники за привидениями». Док. фильм. 16+
15.00 «Мистические истории». 16+
16.00 «Гадалка». Док. фильм. 12+
17.00 «Слепая». Док. сериал. 12+
18.00 «Х-версии. Другие новости». 12+
18.30 СЕРИАЛ **«ПЯТАЯ СТРАЖА».** 16+
19.30 СЕРИАЛ **«ВАНГЕЛИЯ».** 12+
21.30 СЕРИАЛ **«КОСТИ».** 12+
23.15 «КТО Я?». Боевик (Гонконг). 12+
01.45 «Х-версии. Другие новости». 12+
02.15 «МАЛЬЧИШНИК В ВЕГАСЕ». Комедия (США). 16+
04.15 СЕРИАЛ **«КЛИНОК ВЕДЬМ-1».** 16+

РОССИЯ К

06.30 «Евроньюс»
10.00, 15.00, 19.30, 23.30 Новости культуры
10.15, 01.55 «Наблюдатель»
11.15 «ПУТЬ В ВЫСШЕЕ ОБЩЕСТВО». Мелодрама (Великобритания)
13.15 «Россия, любовь моя!»
13.45 СЕРИАЛ **«ДУБРОВСКИЙ»**
14.50 «Камиль Писсарро»
15.10 «Г. Бакланов об А. Твардовском». Фильм 3-й
15.40 «Раскрытие тайн Вавилона». 1-я серия
16.30 «Аркадские пастухи» Никола Пуссена»
16.40 «Его называли «Папа Иоффе»
17.20 «Дворянское гнездо»
17.50 К. Шимановский. Симфония №1 и Концерт для скрипки с оркестром №1
18.35 «Чингисхан».
18.45, 23.00 «Рассекреченная история». Док. сериал.
19.15 «Спокойной ночи, малыши!»
19.45 Главная роль
20.05 Черные дыры. Белые пятна
20.45 «Правила жизни»
21.15 «Варлам Шаламов. Опыт юноши»
22.15 «Раскрытие тайн Вавилона». 2-я серия
23.45 Худсовет
23.50 «ПУТЬ НАВЕРХ». Мелодрама (Великобритания). 16+
01.35 Л. Бетховен. Соната №10

ЧЕТВЕРГ, 13.40, ТВ-ЦЕНТР

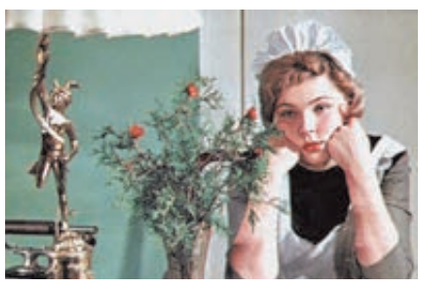

Елена Драпеко

Из цикла «Мой герой»

Заслуженная артистка РСФСР, депутат Госдумы Елена Драпеко расскажет Татьяне Устиновой о послевоенном детстве, о своем первом режиссерском опыте, о том, как отказалась от предложения вступить в дворянское собрание, почему влюблялась в хулиганов и как поняла, что не сможет жить в театральных интригах.

ПЯТНИЦА, 21.35, РОССИЯ К

Вениамин Смехов

Из документального цикла «Линия жизни»

Вот уже почти 20 лет актер живет вне Театра на Таганке. Но всегда разными способами он возвращается туда, будь то спектакль, или телевизионный фильм, или книга. О том, что осталось в памяти, о любви к персидской поэзии зрителям программы расскажет народный артист России Вениамин Смехов.

30 ОКТЯБРЯ ПЯТНИЦА

ПЕРВЫЙ

05.00 «Доброе утро»
09.00 Новости
09.20 Контрольная закупка
09.50 «Жить здорово!». 12+
10.55 Модный приговор
12.00 Новости (с субтитрами)
12.15 СЕРИАЛ **«ПАЛАЧ».** 16+
14.25 «Время покажет». 16+
15.00 Новости (с субтитрами)
15.15 «Время покажет». Продолжение. 16+
16.00 «Мужское / Женское». 16+
17.00 «Жди меня»
18.00 Вечерние новости (с субтитрами)
18.45 «Человек и закон» с Алексеем Пимановым. 16+
19.45 «Поле чудес». Юбилейный выпуск. 16+
21.00 «Время»
21.30 «Голос». 12+
23.35 «Вечерний Ургант». 16+
00.30 СЕРИАЛ **«ФАРГО».** 18+
01.30 «Городские пижоны». «Хью Лори играет блюз». 12+
02.30 «ПОХИЩЕННЫЙ СЫН. ИСТОРИЯ ТИФФАНИ РУБИН». Драма (США). 12+
04.15 Модный приговор
05.15 Контрольная закупка

РОССИЯ 1

05.00 Утро России
09.00 Вести
09.15 Утро России
09.55 «О самом главном»
11.00 Вести
11.35 Местное время. Вести-Москва
11.55 СЕРИАЛ **«ТАЙНЫ СЛЕДСТВИЯ-9».** 12+
14.00 Вести
14.30 Местное время. Вести-Москва
14.50 Вести. Дежурная часть
15.00 СЕРИАЛ **«СКЛИФОСОВСКИЙ».** 12+
17.00 Вести
17.30 Местное время. Вести-Москва
17.50 Вести
18.15 «Прямой эфир». 12+
19.35 Местное время. Вести-Москва
20.00 Вести
21.00 ПРЕМЬЕРА СЕРИАЛ **«КОРОЛЕВА КРАСОТЫ».** 12+
23.50 «ЖЕНА ГЕНЕРАЛА». Драма. 12+
03.40 СЕРИАЛ **«ЧЕЛОВЕК-ПРИМАНКА».** 12+
04.50 Вести. Дежурная часть

НТВ

05.00 СЕРИАЛ **«АДВОКАТ».** 16+
06.00 «НТВ утром»
07.10 СЕРИАЛ **«ВОЗВРАЩЕНИЕ МУХТАРА».** 16+
08.00 Сегодня
08.05 СЕРИАЛ **«ВОЗВРАЩЕНИЕ МУХТАРА».** 16+
09.00 «Утро с Юлией Высоцкой». 12+
10.00 Сегодня
10.20 «Лолита». 16+
11.15 СЕРИАЛ **«ЛЕСНИК».** 16+
13.00 Сегодня
13.20 Обзор. Чрезвычайное происшествие
14.00 СЕРИАЛ **«УЛИЦЫ РАЗБИТЫХ ФОНАРЕЙ».** 16+
16.00 Сегодня
16.20 СЕРИАЛ **«ЛИТЕЙНЫЙ».** 16+
18.00 «Говорим и показываем». Ток-шоу с Леонидом Закошанским. 16+
19.00 Сегодня
19.40 «Большинство». Общественно-политическое ток-шоу с Сергеем Минаевым
20.50 СЕРИАЛ **«ДЕЛЬТА».** 16+
02.50 СЕРИАЛ **«ПРЕСТУПЛЕНИЕ БУДЕТ РАСКРЫТО».** 16+

ТВ-ЦЕНТР

06.00 «Настроение»
08.10 «ОСТОРОЖНО, БАБУШКА!». Комедия. 12+
09.50 «ОТВЕТНЫЙ ХОД». Боевик
11.30, 14.30, 17.30, 22.00 События
11.50 «НЕ ПЫТАЙТЕСЬ ПОНЯТЬ ЖЕНЩИНУ». Мелодрама. 16+
13.40 «Мой герой». Ток-шоу с Татьяной Устиновой. 12+
14.50 «Закулисные войны в цирке». Док. фильм. 12+
15.40 СЕРИАЛ **«ПУАРО АГАТЫ КРИСТИ».** 12+
18.00 «Право голоса». 16+
19.30 Город новостей
19.55 «ПРЕДЛАГАЕМЫЕ ОБСТОЯТЕЛЬСТВА». «Свадьба». Детектив. 16+
22.30 «Приют комедиантов». 12+
00.20 «ПЯТЬ ЗВЕЗД». Комедия. 16+
02.25 «Петровка, 38». 16+
02.45 «Бунтари по-американски». Док. фильм. 12+
03.35 СЕРИАЛ **«РАССЛЕДОВАНИЯ МЕРДОКА».** 12+

5-Й КАНАЛ

06.00, 10.00, 12.00, 15.30, 18.30 «Сейчас»
06.10 «Момент истины». Авторская программа Андрея Караулова. 16+
07.00 Информационно-развлекательный канал «Утро на «5». 6+
09.30 «Место происшествия»
10.30 СЕРИАЛ **«ГОСУДАРСТВЕННАЯ ГРАНИЦА».** Фильм 1. Мы наш, мы новый...». 1 ч. 12+
11.55, 12.30 СЕРИАЛ **«ГОСУДАРСТВЕННАЯ ГРАНИЦА».** Фильм 1. Мы наш, мы новый...». 2 ч. 12+
13.45 СЕРИАЛ **«ГОСУДАРСТВЕННАЯ ГРАНИЦА».** Фильм 2. «Мирное лето 21-го года». 1 ч. 12+
15.05, 16.00 СЕРИАЛ **«ГОСУДАРСТВЕННАЯ ГРАНИЦА».** Фильм 2. «Мирное лето 21-го года». 2 ч. 12+
16.55 СЕРИАЛ **«ГОСУДАРСТВЕННАЯ ГРАНИЦА».** Фильм 3. «Восточный рубеж». 1 ч. 12+
19.00 СЕРИАЛ **«СЛЕД».** 16+
01.35 СЕРИАЛ **«ДЕТЕКТИВЫ».** 16+

СТС

06.00 «Том и Джерри. Детские годы». 0+
06.30 «Октонавты». 0+
07.00 «Колобанга. Только для пользователей интернета!». 6+
07.15 «Энгри Бердс – сердитые птички». 12+
07.30 «Клуб Винкс – школа волшебниц». 12+
08.00 «Смешарики». 0+
08.05 СЕРИАЛ **«ЗАЧАРОВАННЫЕ».** 16+
09.00 «Даешь молодежь!». 16+
09.30 СЕРИАЛ **«МОЛОДЕЖКА».** 16+
11.30 ПРЕМЬЕРА СЕРИАЛ **«КВЕСТ».** 16+
12.30, 17.00 Шоу «Уральских пельменей». «Журчат рубли». 16+
13.30 «Ералаш». 0+
14.00 СЕРИАЛ **«ВОРОНИНЫ».** 16+
16.00 СЕРИАЛ **«КУХНЯ».** 16+
18.00 «Уральские пельмени». «Историческое». 16+
18.30 «Уральские пельмени». «Гаджеты». 16+
19.00 Шоу «Уральских пельменей». «На Гоа бобра не ищут!». 16+
21.00 ПРЕМЬЕРА «Университет монстров». Анимационный фильм (США). 6+
22.55 «ПОСЛЕДНИЙ ОТПУСК». Комедия (США). 16+
01.00 «ПЛЕННИКИ СОЛНЦА». Фильм ужасов (США–Германия). 16+
02.40 «ДОЧЬ Д'АРТАНЬЯНА». Приключенческая комедия (Франция). 16+
05.10 «6 кадров». 16+
05.35 «Том и Джерри». 0+
05.50 Музыка на СТС. 16+

ТНТ

07.00, 07.30, 07.55, 08.25 Мультсериалы. 12+
09.00 «Дом-2. Lite». 16+
10.30 «Школа ремонта». 12+
11.30 «Танцы». 16+
14.00 СЕРИАЛ **«УНИВЕР».** 16+
14.30 «Комеди Клаб». 16+
19.30 «Комеди Клаб. Лучшее». 16+
20.00 «Comedy Woman». 16+
21.00 «Комеди Клаб». 16+
22.00 «Comedy Баттл. Последний сезон». 16+
23.00 «Дом-2. Город любви». 16+
00.00 «Дом-2. После заката». 16+
01.00 «Не спать!». 16+
02.00 «ЗАПРЕЩЕННЫЙ ПРИЕМ». Фантастический боевик (Канада–США). 16+
04.15 «Холостяк. Пост-шоу. Чего хотят мужчины». 16+
04.45 «ЧУЖЕРОДНОЕ ВТОРЖЕНИЕ». Фантастический триллер (США). 16+
06.20 СЕРИАЛ **«ПРИГОРОД-2».** 16+

РЕН ТВ

05.00 «Территория заблуждений» с Игорем Прокопенко. 16+
06.00 «Самые шокирующие гипотезы». 16+
07.00 «С бодрым утром!». 16+
08.30, 12.30 «Новости». 16+
09.00 «Великие тайны Ватикана». 16+
12.00, 16.10, 19.00 «Информационная программа 112». 16+
13.00 Званый ужин. 16+
14.00 «АПОКАЛИПСИС». Боевик (США). 16+
16.30, 19.30 «Новости». 16+
17.00 ПРЕМЬЕРА «Замужем за ИГИЛ». Документальный спецпроект. 16+
20.00 «ХРОНИКИ РИДДИКА». Фантастический боевик (США). 16+
22.10, 02.45 «МАЧЕТЕ УБИВАЕТ». Боевик (Россия–США). 16+
00.10 «ИДЕАЛЬНЫЙ МИР». Триллер (США). 16+
04.45 «ПОТУСТОРОННЕЕ». Драма (США). 16+

МОСКВА 24

06.00, 06.30, 07.00, 07.30, 08.00, 08.30, 09.00, 09.30, 10.00, 10.30, 11.00, 11.30, 12.00, 13.00, 13.30, 14.00, 15.00, 16.00, 17.00, 17.30, 18.00, 19.15, 20.00, 00.00, 01.00, 02.00, 03.00, 04.00, 05.00, 05.30 Новости
06.15, 06.45, 07.15, 07.45, 08.15, 08.45, 09.15, 09.45 Утро
10.15, 13.15, 17.45, 22.45, 02.15, 05.15 Специальный репортаж. 12+
10.40, 13.45, 21.45, 00.15, 05.45 Московский патруль. 12+
11.15, 14.15, 17.15, 23.45, 03.15 Афиша. 6+
11.40, 14.40, 19.45, 04.15 Простые решения. 6+
12.30, 00.30 Москино. 6+
15.35 Рулевые игры. 6+
15.45 Понаехали. 6+
16.15 Интервью. 6+
16.30 Эволюция Москвы. 6+
18.30 Москва в деталях. 6+
19.00, 20.15 Москва сегодня
20.30, 01.30, 04.30 В теме
21.00, 22.00, 23.00 Вечер с...
01.15 Сеть. 6+
02.30 Сделано в Москве. 6+
03.30 Безопасность. 12+

ДОМАШНИЙ

06.30 «Сделай мне красиво». 16+
07.00 «Был бы повод». 16+
07.30 «Одна за всех». 16+
07.55 «Звездная жизнь». Док. цикл. 16+
09.55 «ЕДИНСТВЕННЫЙ МОЙ ГРЕХ». Мелодрама. 16+
18.00 «Одна за всех». 16+
18.05 СЕРИАЛ **«НЕ РОДИСЬ КРАСИВОЙ».** 12+
19.00 СЕРИАЛ **«БРАК ПО ЗАВЕЩАНИЮ. ТАНЦЫ НА УГЛЯХ».** 12+
21.00 «ЖЕНСКАЯ ИНТУИЦИЯ». Комедийная мелодрама (Украина). 12+
23.25 «Одна за всех». 16+
00.30 «ФОРМУЛА ЛЮБВИ». Комедия. 0+
02.15 «АТТЕСТАТ ЗРЕЛОСТИ». Драма. 12+
04.10 «Елена Образцова. Люблю в последний раз». Док. фильм. 16+
05.10 «Домашняя кухня». 16+
05.40 «Тайны еды». 16+
05.55 «Одна за всех». 16+

ЗВЕЗДА

06.00 «Хроника Победы». Док. сериал. 12+
06.35 «ОТРЯД». Военный фильм. 16+
08.35, 09.15, 10.05 «ЧИСТАЯ ПОБЕДА». Спортивная драма. 12+
09.00, 13.00, 18.00, 23.00 Новости дня
10.00, 14.00 Военные новости
11.10, 13.15 «КОМАНДИР СЧАСТЛИВОЙ «ЩУКИ». Героико-приключенческий фильм. 12+
13.35, 14.05 СЕРИАЛ **«АНГЕЛЫ ВОЙНЫ».** 1–4-я серии. 16+
18.30 «Поступок». Ток-шоу. 12+
19.15 «ОДНАЖДЫ ДВАДЦАТЬ ЛЕТ СПУСТЯ». Лирическая комедия. 0+
20.50 «ПО ДАННЫМ УГОЛОВНОГО РОЗЫСКА...». Детектив. 0+
22.20, 23.20 «ПРАВДА ЛЕЙТЕНАНТА КЛИМОВА». Драма. 12+
00.30 СЕРИАЛ **«ХИМИК».** 5–8-я серии. 16+
04.40 «ПОСТАРАЙСЯ ОСТАТЬСЯ ЖИВЫМ». Военный фильм. 12+

РОССИЯ 2

03.55 СЕРИАЛ **«АГЕНТ».** 16+
07.20 «Эволюция». 16+
07.50 СЕРИАЛ **«КРЕМЕНЬ. ОСВОБОЖДЕНИЕ».** 16+
11.50 Большой спорт
12.15 Пресс-конференция Александра Поветкина и Дениса Лебедева. Прямая трансляция
13.15 СЕРИАЛ **«ОТДЕЛ С.С.С.Р.».** 16+
16.45 «Афган». 16+
18.45 «Главная сцена»
21.10 Спортивная гимнастика. Чемпионат мира. Прямая трансляция из Великобритании
00.00 Большой спорт
00.20 «ТЕРРИТОРИЯ». Приключенческая драма. 16+
03.25 «НЕпростые вещи». Танкер. 16+
03.55 «НЕпростые вещи». Скоростной поезд. 16+
04.30 «НЕпростые вещи». Как это сделано. 16+

ТВ-3

06.00 «Мультфильмы» СМФ. 0+
09.30 «Слепая». Док. сериал. 12+
10.30 «Гадалка». Док. фильм. 12+
11.30 СЕРИАЛ **«ВАНГЕЛИЯ».** 12+
13.30 «Х-версии. Другие новости». 12+
14.00 «Охотники за привидениями». Док. фильм. 16+
15.00 «Мистические истории». 16+
16.00 «Гадалка». Док. фильм. 12+
17.00 «Слепая». Док. сериал. 12+
18.00 «Х-версии. Громкие дела». 12+
19.00 «Человек-невидимка». 12+
20.00 «ДЕВЯТЫЕ ВРАТА». Триллер (Франция–Испания– США). 16+
22.45 «ОХОТНИК НА ТРОЛЛЕЙ». Ужасы (Норвегия). 16+
00.45 «Европейский покерный тур». 18+
01.45 «Х-версии. Другие новости (дайджест)». 12+
02.45 «МАЛЬЧИШНИК-2: ИЗ ВЕГАСА В БАНГКОК». Комедия (США). 16+
04.45 «Городские легенды. Тушино. В поисках заколдованных сокровищ». Док. фильм. 12+
05.15 СЕРИАЛ **«КЛИНОК ВЕДЬМ-1».** 16+

РОССИЯ К

06.30 «Евроньюс»
10.00, 15.00, 19.30, 23.40 Новости культуры
10.20 «ДЕЛА И ЛЮДИ». Драма
12.05 «На этой неделе... 100 лет назад. Нефронтовые заметки»
12.35 «Евгений Киндинов. По-настоящему играть...»
13.15 «Письма из провинции»
13.45 СЕРИАЛ **«ДУБРОВСКИЙ»**
14.50 «Христиан Гюйгенс»
15.10 «Г. Бакланов об А. Твардовском». Фильм 4-й
15.40 «Раскрытие тайн Вавилона». 2-я серия
16.25 «Царская ложа»
17.10 «Больше, чем любовь». Илья Рутберг
17.50 К. Шимановский. Симфония №4 Concertante и Концерт для скрипки с оркестром №2
18.45 «Рассекреченная история»
19.10, 21.20, 01.10, 02.40 «Мировые сокровища культуры»
19.45 «ИСПОЛНЕНИЕ ЖЕЛАНИЙ». Драма
21.35 «Линия жизни». Вениамин Смехов
22.30, 00.00 Театр «Ла Скала». Концерт. Прямая трансляция из Милана
23.55 Худсовет
01.25 «Мистер Пронька». «История кота со всеми вытекающими последствиями». М/ф для взрослых
01.55 «Искатели»

31 ОКТЯБРЯ СУББОТА

ПЕРВЫЙ

05.50, 06.10 «ХОЛОДНОЕ ЛЕТО ПЯТЬДЕСЯТ ТРЕТЬЕГО...». Драма. 12+
06.00 Новости
08.00 «Играй, гармонь любимая!»
08.45 «Смешарики. Новые приключения»
09.00 Умницы и умники. 12+
09.45 «Слово пастыря»
10.00 Новости (с субтитрами)
10.15 Смак. 12+
10.55 ПРЕМЬЕРА «Чулпан Хаматова. Звезда рассвета». 12+
12.00 Новости (с субтитрами)
12.15 «Идеальный ремонт»
13.10 «На 10 лет моложе». 16+
14.00 «Теория заговора». 16+
15.00 «Голос». 12+
17.10 ПРЕМЬЕРА «Следствие покажет» с Владимиром Маркиным. 16+
18.00 Вечерние новости (с субтитрами)
18.10 «Кто хочет стать миллионером?»
19.10 «Вместе с дельфинами»
21.00 «Время»
21.20 «Сегодня вечером». 16+
23.00 ПРЕМЬЕРА «КОПЫ В ЮБКАХ». Комедия (США). 16+
01.10 «ЭВОЛЮЦИЯ БОРНА». Боевик (США). 16+
03.35 «КЕЛЛИ ОТ ДЖАСТИНА». Комедия (США). 12+
05.05 Контрольная закупка

РОССИЯ 1

05.00 «АЛМАЗЫ ДЛЯ МАРИИ». Криминальная драма
06.35 «Сельское утро»
07.05 Диалоги о животных
08.00 Вести
08.10 Местное время. Вести-Москва
08.20 Мульт утро
09.30 ПРЕМЬЕРА «Правила движения». 12+
10.15 ПРЕМЬЕРА «Это моя мама». 12+
11.00 Вести
11.10 Местное время. Вести-Москва
11.20 ПРЕМЬЕРА «Валаам. Остров спасения»
12.20 «БЫЛА ТЕБЕ ЛЮБИМАЯ». Мелодрама. 12+
14.00 Вести
14.20 Местное время. Вести-Москва
14.30 «БЫЛА ТЕБЕ ЛЮБИМАЯ». Мелодрама. Продолжение. 12+
16.45 ПРЕМЬЕРА «Знание – сила»
17.35 ПРЕМЬЕРА «Главная сцена»
20.00 Вести в субботу
21.00 ПРЕМЬЕРА «ЦЕНА ЛЮБВИ». Мелодрама. 16+
00.50 «ЛЮБОВЬ ПО РАСПИСАНИЮ». Драма. 12+
02.50 «КТО ПОЕДЕТ В ТРУСКАВЕЦ». Мелодрама
04.20 Горячая десятка. 12+

НТВ

04.45 СЕРИАЛ «АДВОКАТ». 16+
06.30, 03.05 СЕРИАЛ «ЛУЧШИЕ ВРАГИ». 16+
07.25 «Смотр». 0+
08.00 Сегодня
08.15 «Жилищная лотерея Плюс». 0+
08.45 «Медицинские тайны». 16+
09.20 «Готовим с Алексеем Зиминым». 0+
10.00 Сегодня
10.20 «Главная дорога». 16+
11.00 Кулинарный поединок с Дмитрием Назаровым. 0+
11.55 «Квартирный вопрос». 0+
13.00 Сегодня
13.20 «Я худею!». 16+
14.20 «Своя игра». 0+
15.00 «Холод». Научное расследование Сергея Малоземова. 12+
16.00 СЕРИАЛ «ДИКИЙ». 16+
18.00 «Следствие вели...». 16+
19.00 «Центральное телевидение» с Вадимом Такменевым
20.00 «Новые русские сенсации». 16+
21.00 «50 оттенков. Белова». Информационное шоу. 16+
22.00 «Ты не поверишь!». 16+
23.00 «Время Г» с Вадимом Галыгиным. 18+
23.35 «ПЛАН ПОБЕГА». Триллер (США). 16+
02.45 «Дикий мир». 0+
03.05 СЕРИАЛ «ПРЕСТУПЛЕНИЕ БУДЕТ РАСКРЫТО». 16+

ТВ-ЦЕНТР

05.25 «Марш-бросок». 12+
05.50 АБВГДейка
06.20 «УРОКИ ОБОЛЬЩЕНИЯ». Комедийная мелодрама (Украина–Россия). 16+
08.25 «Православная энциклопедия». 6+
08.55 «ПРИНЦЕССА НА ГОРОШИНЕ». Фильм-сказка (Германия). 6+
09.55 «Последняя весна Николая Еременко». Док. фильм. 12+
10.45, 11.45 «ПИРАТЫ XX ВЕКА». Приключенческий фильм
11.30, 14.30 События
12.45 «Я ОБЪЯВЛЯЮ ВАМ ВОЙНУ». Боевик. 12+
14.45 Тайны нашего кино. «Сказ про то, как царь Петр арапа женил». 12+
15.15 «ОСЕННИЙ ВАЛЬС». Мелодрама (Украина). 16+
17.20 «ДЕВУШКА СРЕДНИХ ЛЕТ». Мелодрама. 16+
21.00 «В центре событий» с Анной Прохоровой. 16+
22.15 «Право знать!». Ток-шоу. 16+
23.30 «Право голоса». 16+
02.15 «Европа. Кризис воли». Специальный репортаж. 16+
02.50 «ПРЕДЛАГАЕМЫЕ ОБСТОЯТЕЛЬСТВА». «Свадьба». Детектив. 16+
04.45 «Зоя Федорова. Неоконченная трагедия». Док. фильм. 16+
05.35 «Линия защиты». 16+

5-Й КАНАЛ

05.40 «Петух и краски», «Завтра будет завтра», «Раз – горох, два – горох...», «Незнайка учится», «Глаша и Кики-мора», «Ненаглядное пособие», «Путешествие в страну великанов», «Олень и волк», «Волшебное лекарство», «Похитители красок», «Утенок, который не умел играть в футбол», «Как утенок-музыкант стал футболистом», «Умка», «Умка ищет друга», «Сказка про храброго зайца», «Самый большой друг», «Мальчик с пальчик», «Крошка Енот». Мультфильмы. 0+
09.35 «День ангела». 0+
10.00, 18.30 «Сейчас»
10.10 СЕРИАЛ «СЛЕД». 16+
19.00 СЕРИАЛ «СПЕЦНАЗ». 1–3-я серии. 16+
22.00 СЕРИАЛ «СПЕЦНАЗ-2». 1–4-я серии. 16+
01.45 «АМЕРИКЭН БОЙ». Боевик (Украина). 16+
04.00 СЕРИАЛ «ГОСУДАРСТВЕННАЯ ГРАНИЦА». Фильм 1. Мы наш, мы новый...». 1 ч. 12+
05.00 СЕРИАЛ «ГОСУДАРСТВЕННАЯ ГРАНИЦА». Фильм 1. Мы наш, мы новый...». 2 ч. 12+
05.50 СЕРИАЛ «ГОСУДАРСТВЕННАЯ ГРАНИЦА». Фильм 2. «Мирное лето 21-го года». 1 ч. 12+

СТС

06.00 «Том и Джерри. Детские годы». 0+
06.55 «Том и Джерри». 0+
07.20 «Пингвиненок Пороро». 0+
07.55 «Робокар Поли и его друзья». 6+
08.30 «Смешарики». 0+
09.10 ПРЕМЬЕРА «Три кота». 0+
09.30 «Кто кого на кухне?». 16+
10.00 «Снимите это немедленно!». 16+
11.00 «Большая маленькая звезда». 6+
12.00 «ПОСЛЕДНИЙ ОТПУСК». Комедия (США). 16+
14.05 «АРТУР И МИНИПУТЫ». Фэнтези (Франция). 0+
16.00 «Уральские пельмени». «Гаджеты». 16+
16.30 Шоу «Уральских пельменей». «Курчат рубли». 16+
17.40 «Рапунцель. Запутанная история». Анимационный фильм (США). 12+
19.30 «Дикие игры». 16+
20.30 «ХАЛК». Фантастический боевик (США). 16+
23.10 «ДОЧЬ Д'АРТАНЬЯНА». Приключенческая комедия (Франция). 16+
01.40 «КОДЕКС ВОРА». Боевик (США–Германия). 18+
03.35 «ОХОТНИКИ». Приключенческий фильм (США). 16+
05.20 «6 кадров». 16+
05.45 Музыка на СТС. 16+

ТНТ

07.00 «Comedy Club. Exclusive». 16+
07.35, 08.00, 08.30 Мультсериалы. 12+
09.00 СЕРИАЛ «ДЕФФЧОНКИ». 16+
10.00 «Школа ремонта». 12+
11.00 «Дом-2. Lite». 16+
12.00 «Комеди Клаб. Лучшее». 16+
12.30 «Такое Кино!». 16+
13.00 «Битва экстрасенсов». 16+
14.25 «Comedy Woman. Дайджест». 16+
14.55 «Comedy Woman». 16+
15.55 «Comedy Баттл. Лучшее». 16+
16.55 «РОСОМАХА: БЕССМЕРТНЫЙ». Фантастический боевик (Австралия–Великобритания–США–Япония). 16+
19.30 «Комеди Клаб. Лучшее». 16+
20.00 «Битва экстрасенсов». 16+
21.30 «Танцы». 16+
23.30 «Дом-2. Город любви». 16+
00.30 «Дом-2. После заката». 16+
01.00 «Такое Кино!». 16+
01.35 «ОБЛАЧНЫЙ АТЛАС». Фантастическая драма (Германия–США–Гонконг–Сингапур). 18+
05.00 «Холостяк. Пост-шоу. Чего хотят мужчины». 16+
05.30 СЕРИАЛ «ПРИГОРОД-2». 16+
06.00, 06.30 Мультсериалы. 12+

РЕН ТВ

05.00 «ПОТУСТОРОННЕЕ». Драма (США). 16+
07.10 «ВАМ ПИСЬМО». Комедия (США). 16+
09.20 «ИСТОРИЯ ДЕЛЬФИНА». Семейная драма (США). 6+
11.30 ПРЕМЬЕРА «Самая полезная программа». 16+
12.30 «Новости». 16+
13.00 ПРЕМЬЕРА «День «Военной тайны» с Игорем Прокопенко». 16+
01.00 «V ЦЕНТУРИЯ. В ПОИСКАХ ЗАЧАРОВАННЫХ СОКРОВИЩ». Приключения. 16+
03.10 «ДРУЖБА ОСОБОГО НАЗНАЧЕНИЯ». Боевик. 16+

МОСКВА 24

06.00, 07.00, 08.00, 08.30, 09.00, 10.00, 10.30, 11.00, 12.00, 13.00, 14.00, 15.00, 16.00, 17.00, 17.30, 18.00, 19.00, 20.00, 21.00, 22.00, 23.00, 00.00, 01.00, 02.00, 03.00, 04.00, 05.00, 05.30 Новости
06.10, 11.10, 19.10 Пищевая революция. 6+
07.15, 09.15, 10.15, 13.15, 15.15, 16.15, 20.15, 00.15, 02.15, 04.15, 05.15 Специальный репортаж. 12+
07.30 Без церемоний. 6+
08.15, 14.10, 17.15, 03.15 Афиша. 6+
08.35, 13.30, 20.30, 05.45 Безопасность. 6+
09.30, 03.30 И о погоде. 12+
10.45 Москино. 6+
12.15 Московский патруль. 12+
12.30, 04.30 До звезды. 16+
14.20 Игропром. 6+
14.35 Рулевые игры. 6+
14.45, 01.10 Понаехали. 6+
15.30 Строительство в деталях. 6+
16.30 Сделано в Москве. 12+
17.35, 01.30 Фанимани
18.15 Важная персона
21.10 Скорая 24. 12+
22.30 Топ. Сеть. 6+
23.30 Пусть говорит
00.30 Страсти большого города. 18+
02.30 Познавательный фильм. 6+

ДОМАШНИЙ

06.30 «Сделай мне красиво». 16+
07.00 «Был бы повод». 16+
07.30 «Одна за всех». 16+
07.40 «ПРИЗРАК В КРИВОМ ЗЕРКАЛЕ». Детектив. 12+
11.20 «РАЗВОД И ДЕВИЧЬЯ ФАМИЛИЯ». Детектив. 12+
15.35 «ЖЕНСКАЯ ИНТУИЦИЯ». Комедийная мелодрама (Украина). 12+
18.00 «Восточные жены». Док. цикл. 16+
19.00 СЕРИАЛ «1001 НОЧЬ». 12+
22.10 «Восточные жены». Док. цикл. 16+
23.10 «Звездная жизнь». Док. цикл. 16+
00.00 «Одна за всех». 16+
00.30 «ДВЕ ИСТОРИИ О ЛЮБВИ». Мелодрама. 16+
02.35 «Магия мысли». Док. фильм. 16+
03.35 «Боги Олимпа». Док. фильм. 16+
04.35 «Секрет ее молодости». Док. фильм. 16+
05.30 «Домашняя кухня». 16+
05.55 «Одна за всех». 16+

ЗВЕЗДА

06.00 Мультфильмы. 0+
07.00 «РЕСПУБЛИКА ШКИД». Кинповесть. 6+
09.00 Новости дня
09.15 «Легенды армии». 12+
09.40 «Последний день». 12+
10.25 «Не факт!». 6+
11.00, 13.15 СЕРИАЛ «БОТАНЫ». 15–20-я серии. 12+
13.00, 18.00, 23.00 Новости дня
17.10 «Перехватчики МиГ-25 и МиГ-31. Лучшие в своем деле». Док. фильм. 1-я серия. 12+
18.20 «Процесс». Ток-шоу. 12+
19.20, 23.20 СЕРИАЛ «РОЖДЕННАЯ РЕВОЛЮЦИЕЙ». 8–10-я серии. 6+
01.20 «ЧИСТЫМИ РУКАМИ». Криминальный боевик (Румыния). 6+
03.05 «ПОСЛЕДНИЙ ПАТРОН». Криминальный боевик (Румыния). 6+
04.40 «Восхождение». Док. фильм. 12+

РОССИЯ 2

05.00 Профессиональный бокс
07.25 «В мире животных» с Николаем Дроздовым
07.55 «Моя рыбалка»
08.25 «Диалоги о рыбалке»
08.55 «Язь против еды»
09.25 «Рейтинг Баженова». Могло быть еще хуже. 16+
09.55 «24 кадра». 16+
10.30 СЕРИАЛ «КРЕМЕНЬ». 16+
14.00 Большой спорт
14.25 Футбол. Премьер-лига. ЦСКА – «Уфа». Прямая трансляция
16.25 Спортивная гимнастика. Чемпионат мира. Прямая трансляция из Великобритании
19.55 Футбол. Чемпионат Италии. «Ювентус» – «Торино». Прямая трансляция
21.55 Формула-1. Гран-при Мексики. Квалификация. Прямая трансляция
23.05 Футбол. Чемпионат Италии. «Интер» – «Рома». Прямая трансляция
00.40 «Танковый биатлон»
03.30 Профессиональный бокс

ТВ-3

06.00 «Мультфильмы» СМФ. 0+
09.30 «Школа доктора Комаровского». 12+
10.00 «Слепая». Док. сериал. 12+
12.00 «Гадалка». Док. фильм. 12+
14.00 «Мистические истории». 16+
16.00 «ЧАРОДЕИ». Фантастическая музыкальная комедия. 0+
19.00 «БИБЛИОТЕКАРЬ». Приключения (США). 12+
21.00 «БИБЛИОТЕКАРЬ-2: ВОЗВРАЩЕНИЕ В КОПИ ЦАРЯ СОЛОМОНА». Приключения (США). 12+
22.45 «ДЕВЯТЫЕ ВРАТА». Триллер (Франция–Испания–США). 16+
01.30 «МАЙСКАЯ НОЧЬ, ИЛИ УТОПЛЕННИЦА». Мистика. 0+
02.45 СЕРИАЛ «КЛИНОК ВЕДЬМ-1». 16+
05.30 «Мультфильмы» СМФ. 0+

РОССИЯ К

06.30 «Евроньюс»
10.00, 12.30, 15.30, 19.50 «Россия, любовь моя!»
10.20 Ансамбль танца «МЭНГО»
10.25 «Сарафан»
10.45 Этно-джаз. Н. Лхасаранова
10.50, 13.30, 18.25, 20.40 «Наблюдатель»
11.30 Кубанский казачий хор
11.40 Пряничный домик. «Бурятский костюм»
12.05 Ансамбль танца «Лезгинка»
12.15, 15.15, 17.00 Новости культуры
12.25 Ансамбль народной музыки «Владимирские рожечники»
12.45 Ансамбль песни и танца Республики Татарстан
12.50 «Заповеди каменных богов». Республика Хакасия
13.15 Р. Юлдашев и группа «Курайсы»
14.00, 01.58 «Соловьиный рай»
14.40 Ансамбль танца «Вайнах»
14.50 «Маленькая Катерина»
15.25 Ансамбль «Кабардинка»
15.45, 00.40 «Быкобой»
17.30 ПРЕМЬЕРА «ЕТЕГАН». Музыкальный фильм
18.55 «МиФ Дмитрия Покровского»
19.40 Ансамбль танца «Алан»
20.05 «Табу. Последний шаман»
20.30 Ансамбль «Скоморохи»
21.20 Ансамбль «Нохчо»
21.30 ПРЕМЬЕРА «БИБИНУР». Драма
23.10 «Вся Россия»
01.55 Ансамбль «Казачка»
02.35 Песни и танцы народов России

СУББОТА, 10.55, ПЕРВЫЙ

«Чулпан Хаматова. Звезда рассвета»

Документальный фильм

Чулпан Хаматова сегодня – одна из самых популярных российских актрис: она востребована не только в отечественном кинематографе – ее зовут сниматься в Западной Европе. Но в то же время она еще и одна из самых закрытых актрис, а также мама трех дочерей и одна из учредителей фонда «Подари жизнь»...

ВОСКРЕСЕНЬЕ, 02.50, ТВ-ЦЕНТР

«Наколоть судьбу»

Документальный фильм

Татуировка – это клеймо на всю жизнь. Нанося метку, мы приобретаем свой персональный рисунок, особую примету, которая при определенных обстоятельствах способна повлиять на карьеру, а может, и на саму жизнь. Как татуировки помогают выследить преступников и даже оборотней, сделавших себе пластические операции?

1 НОЯБРЯ ВОСКРЕСЕНЬЕ

ПЕРВЫЙ

05.50, 06.10 «Наедине со всеми». 16+
06.00 Новости
06.50 «ПО УЛИЦАМ КОМОД ВОДИЛИ». Комедия
08.10 «Служу Отчизне!»
08.45 «Смешарики. ПИН-код»
08.55 «Здоровье». 16+
10.00 Новости (с субтитрами)
10.15 «Непутевые заметки» с Дм. Крыловым. 12+
10.35 «Пока все дома»
11.25 Фазенда
12.00 Новости (с субтитрами)
12.15 «Вместе с дельфинами»
14.00 «Три плюс два». «Версия курортного романа». 12+
15.10 «ТРИ ПЛЮС ДВА». Комедия
17.10 «Время покажет». Темы недели. 16+
18.45 «Клуб веселых и находчивых». Высшая лига. 16+
21.00 Воскресное «Время»
23.00 «МЕТОД». Психологический триллер. Сеанс третий. 18+
01.00 «УОЛЛ-СТРИТ: ДЕНЬГИ НЕ СПЯТ». Драма (США). 16+
03.30 «Мужское / Женское». 16+
04.25 Контрольная закупка

РОССИЯ 1

05.35 «ОСЕННИЙ МАРАФОН». Комедийная мелодрама
07.30 «Сам себе режиссер»
08.20 «Смехопанорама»
08.50 Утренняя почта
09.30 «Сто к одному»
10.20 Местное время. Вести-Москва. Неделя в городе
11.00 Вести
11.10 «КАМИННЫЙ ГОСТЬ». Мелодрама. 12+
13.10, 14.20 ПРЕМЬЕРА «Евгений Петросян. «Улыбка длиною в жизнь». К 70-летию артиста. Фильм четвертый. 16+
14.00 Вести
16.00 ПРЕМЬЕРА «Всероссийский открытый телевизионный конкурс юных талантов «Синяя Птица»
18.00 ПРЕМЬЕРА «ПРОСТАЯ ДЕВЧОНКА». Мелодрама. 12+
20.00 Вести недели
22.00 «Воскресный вечер с Владимиром Соловьевым». 12+
00.00 «Дежурный по стране». Михаил Жванецкий
00.55 «ВЕРНУТЬ ВЕРУ». Мелодрама. 12+
02.45 «Валаам. Остров спасения»
03.40 «Смехопанорама»
04.10 Комната смеха

НТВ

05.00 СЕРИАЛ «АДВОКАТ». 16+
06.05, 01.10 СЕРИАЛ «ЛУЧШИЕ ВРАГИ». 16+
08.00 Сегодня
08.15 Лотерея «Русское лото плюс». 0+
08.50 «Их нравы». 0+
09.25 «Едим дома». 0+
10.00 Сегодня
10.20 «Первая передача». 16+
11.00 «Чудо техники». 12+
11.50 «Дачный ответ». 0+
13.00 Сегодня
13.20 «Поедем, поедим!». 0+
14.10 «Своя игра». 0+
15.00 «Следствие ведут...». 16+
16.00 СЕРИАЛ «ДИКИЙ». 16+
18.00 «Акценты недели». Информационная программа
19.00 «Точка» с Максимом Шевченко
19.45 СЕРИАЛ «МЕНТОВСКИЕ ВОЙНЫ». 16+
23.40 «Пропаганда». Авторское информационное шоу с Еленой Милинчич. 16+
00.15 «Собственная гордость». 0+
03.05 СЕРИАЛ «ПРЕСТУПЛЕНИЕ БУДЕТ РАСКРЫТО». 16

ТВ-ЦЕНТР

06.05 «ОТВЕТНЫЙ ХОД». Боевик
07.45 «Фактор жизни». 12+
08.15 «ТАЙНЫ БУРГУНДСКОГО ДВОРА». Приключения (Франция). 12+
10.20 «Барышня и кулинар». 12+
10.55, 11.45 «НОЧНОЕ ПРОИСШЕСТВИЕ». Детектив
11.30, 21.00 События
13.00 «150 лет Службе судебного пристава России». Праздничный концерт. 12+
14.50 Московская неделя
15.20 «Петровка, 38». 16+
15.30 «ОТСТАВНИК-2». Боевик. 16+
17.25 ПРЕМЬЕРА «УКРАДЕННАЯ СВАДЬБА». Мелодрама. 12+
21.15 СЕРИАЛ «ЧИСТО АНГЛИЙСКОЕ УБИЙСТВО». 12+
23.05 «ТОТ, КТО РЯДОМ». Триллер (Украина). 16+
01.00 СЕРИАЛ «ВЕРА». 16+
02.50 «Наколоть судьбу». Док. фильм. 16+
03.40 Тайны нашего кино. «Сказ про то, как царь Петр арапа женил». 12+
04.05 СЕРИАЛ «РАССЛЕДОВАНИЯ МЕРДОКА». 12+

5-Й КАНАЛ

06.55 «Как лечить удава», «Куда идет слоненок», «Бабушка удава», «Девочка в цирке», «А что ты умеешь?», «Пирожок», «Мойдодыр», «Бюро находок», «Чудесный колокольчик», «Коля, Оля и Архимед», «Вовка в тридевятом царстве». Мультфильмы. 0+
10.00 «Сейчас»
10.10 «Истории из будущего» с Михаилом Ковальчуком. 0+
11.00 «ДЕЖА ВЮ». Комедия (СССР–Польша). 12+
13.10 «БЕРЕГИСЬ АВТОМОБИЛЯ». Комедия. 12+
15.10 «НЕ ХОЧУ ЖЕНИТЬСЯ!». Комедия. 12+
17.00 «Место происшествия. О главном»
18.00 «Главное». Информационно-аналитическая программа
19.30 СЕРИАЛ «ПРИВЕТ ОТ «КАТЮШИ». 1–4-я серии. 16+
23.20 СЕРИАЛ «КРЕПОСТЬ». 1–4-я серии. 16+
03.00 СЕРИАЛ «ГОСУДАРСТВЕННАЯ ГРАНИЦА». Фильм 2. «Мирное лето 21-го года». 2 ч. 12+
04.15 СЕРИАЛ «ГОСУДАРСТВЕННАЯ ГРАНИЦА». Фильм 3. «Восточный рубеж». 1 ч. 12+

СТС

06.00 «Том и Джерри. Детские годы». 0+
06.55 «Том и Джерри». 0+
07.20 «Пингвиненок Пороро». 0+
07.55 «Робокар Поли и его друзья». 6+
08.30 «Смешарики». 0+
09.00 «Большая маленькая звезда». 6+
10.00 «Успеть за 24 часа». 16+
11.00 «Уральские пельмени». «Интерактив с залом». 16+
11.15 «АРТУР И МИНИПУТЫ». Фэнтези (Франция). 0+
13.10 «Рапунцель. Запутанная история». Анимационный фильм (США). 12+
15.00 «Руссо туристо». 16+
16.00 «Уральские пельмени». «Ученье – свет!». 16+
16.30 «ХАЛК». Фантастический боевик (США). 16+
19.10 «НЕВЕРОЯТНЫЙ ХАЛК». Фантастический боевик (США). 18+
21.15 «СМОКИНГ». Комедийный боевик (США). 12+
23.10 «КОДЕКС ВОРА». Боевик (США–Германия). 18+
01.05 «ОХОТНИКИ». Приключенческий фильм (США). 16+
02.50 СЕРИАЛ «ЗАКОН И ПОРЯДОК. СПЕЦИАЛЬНЫЙ КОРПУС». 16+
04.30 «6 кадров». 16+
05.50 Музыка на СТС. 16+

ТНТ

07.00 «ТНТ. MIX». 16+
07.35, 08.00, 08.30 Мультсериалы. 12+
09.00 СЕРИАЛ «ДЕФФЧОНКИ». 16+
10.00 «Перезагрузка». 16+
11.00 «Дом-2. Lite». 16+
12.00 «Танцы». 16+
14.00 СЕРИАЛ «УНИВЕР. НОВАЯ ОБЩАГА». 16+
15.00 «РОСОМАХА: БЕССМЕРТНЫЙ». Фантастический боевик (Австралия–Великобритания–США–Япония). 16+
17.35 «ФАНТАСТИЧЕСКАЯ ЧЕТВЕРКА – 2. ВТОРЖЕНИЕ СЕРЕБРЯНОГО СЕРФЕРА». Фантастический боевик (США–Германия–Великобритания). 12+
19.30 «Комеди Клаб. Лучшее». 16+
20.00 «Комеди Клаб». 16+
21.00 «Однажды в России». 16+
22.00 «Stand Up». 16+
23.00 «Дом-2. Город любви». 16+
00.00 «Дом-2. После заката». 16+
01.00 ПРЕМЬЕРА «Я ТОЖЕ ХОЧУ». Криминальная драма. 18+
02.40 «Холостяк. Пост-шоу. Чего хотят мужчины». 16+
03.10 «ОСВОБОДИТЕ ВИЛЛИ – 2: НОВОЕ ПРИКЛЮЧЕНИЕ». Приключенческая драма (США–Франция). 12+
05.05 СЕРИАЛ «НАШЕСТВИЕ». 12+
06.00, 06.30 Мультсериалы. 12+

РЕН ТВ

05.00 «Смотреть всем!». 16+
05.30 «ХОТТАБЫЧ». Комедия. 16+
07.30 СЕРИАЛ «ТЕРРА НОВА». 16+
18.45 «ХРОНИКИ РИДДИКА». Фантастический боевик (США). 16+
21.00 «КРАСНАЯ ПЛАНЕТА». Фантастический боевик (США–Австралия). 16+
23.00 ПРЕМЬЕРА «Добров в эфире». 16+
00.00 ПРЕМЬЕРА «Соль». Музыкальное шоу Захара Прилепина. 16+
01.30 «Военная тайна» с Игорем Прокопенко. 16+

МОСКВА 24

06.00, 07.00, 08.00, 08.30, 09.00, 10.00, 10.30, 11.00, 12.00, 12.30, 13.00, 14.00, 15.00, 16.00, 17.00, 18.00, 19.00, 20.00, 21.00, 22.00, 23.00, 00.00, 01.00, 02.00, 03.00, 04.00, 04.30, 05.00, 05.30 Новости
06.10, 11.10, 19.10 Пищевая революция. 6+
07.15, 09.15, 10.15, 12.15, 15.15, 16.15, 02.15, 04.15, 05.15 Специальный репортаж. 12+
07.30 Фанимани
08.15, 14.15, 17.15, 03.15 Афиша. 6+
08.35, 20.15, 05.35 Рулевые игры. 6+
08.45, 05.45 Понаехали. 6+
09.30 Познавательный фильм. 6+
10.35 Сделано в Москве. 12+
12.35 Топ. Сеть. 6+
13.10, 18.15, 00.10 Скорая 24. 12+
14.30, 20.30 Москино. 6+
15.30, 02.30 Без церемоний. 6+
16.30, 22.30 До звезды. 16+
17.35 И о погоде. 12+
21.30, 04.35 Страсти большого города. 18+
23.30 Безопасность. 6+
01.10 Важная персона. 12+
03.30 Пусть говорит

ДОМАШНИЙ

06.30 «Сделай мне красиво». 16+
07.00 «Был бы повод». 16+
07.30 «Одна за всех». 16+
07.40 «ТЕМНАЯ СТОРОНА ДУШИ». Детектив. 12+
11.15 «БЛИЗКИЕ ЛЮДИ». Детектив (Россия–Украина). 12+
15.30 «В ДЖАЗЕ ТОЛЬКО ДЕВУШКИ». Музыкальная комедия (США). 12+
18.00 «Звездная жизнь». Док. цикл. 16+
19.00 «СОЛНЕЧНОЕ ЗАТМЕНИЕ». Мелодрама. 16+
22.40 «Звездная жизнь». Док. цикл. 16+
23.40 «Одна за всех». 16+
00.30 «ЛЕКЦИИ ДЛЯ ДОМОХОЗЯЕК». Мелодрама. 12+
02.40 «Любовные войны». Док. фильм. 16+
03.40 «Любовь без границ». Док. фильм. 16+
04.40 «Великолепная Алла». Док. фильм. 16+
05.40 «Тайны еды». 16+
05.55 «Одна за всех». 16+

ЗВЕЗДА

06.00 «ЛЕТАЮЩИЙ КОРАБЛЬ». Фэнтези. 0+
07.15 «ЮНГА СЕВЕРНОГО ФЛОТА». Военный фильм. 0+
09.00 «Новости недели» с Юрием Подкопаевым
09.25 Служу России!
09.55 «Военная приемка». 6+
10.45 «Научный детектив». 12+
11.05, 13.15 СЕРИАЛ «БАТАЛЬОНЫ ПРОСЯТ ОГНЯ». 1–4-я серии. 12+
13.00, 23.00 Новости дня
17.10 «Перехватчики МиГ-25 и МиГ-31. Лучшие в своем деле». Док. фильм. 2-я серия. 12+
18.00 Новости. Главное
18.35 «Особая статья». 12+
19.20 «Легенды советского сыска». Док. сериал. 16+
22.35 «Научный детектив». 12+
23.20 «ГРУЗ «300». Военная драма. 16+
00.55 «РЕСПУБЛИКА ШКИД». Кинповесть. 6+
02.55 «БАЛТИЙСКАЯ СЛАВА». Историко-революционный фильм. 6+
04.50 «Тува. Вековое братство». Док. фильм. 12+

МАТЧ ТВ

06.30, 03.00 «Матч-ТВ». На старте
08.00, 09.05, 10.05, 11.05, 12.30, 14.50, 16.00, 00.00 Все на «Матч». Открытие
09.00, 10.00, 11.00, 12.00 Новости
12.05, 05.00 Документальный цикл «Мама в игре». 12+
13.00 Баскетбол. Единая лига ВТБ. ЦСКА (Россия) – «Калев» (Эстония). Прямая трансляция
15.30, 04.00 Документальный цикл «Рио ждет». 16+
16.45 Хоккей. КХЛ. «Динамо» (Москва) – «Спартак» (Москва). Прямая трансляция
19.20 Чемпионат России по футболу. «Спартак» (Москва) – «Урал» (Екатеринбург). Прямая трансляция
21.30, 04.30 «Формула Квята». Док. фильм. 16+
21.45 Формула-1. Гран-при Мексики. Прямая трансляция
01.00 «ЛЕГЕНДАРНЫЙ». Спортивная драма (США). 16+
05.30 Все на «Матч». Открытие. 16+

ТВ-3

06.00 «Мультфильмы» СМФ. 0+
07.30 «Школа доктора Комаровского». 12+
08.00 «Мультфильмы» СМФ. 0+
08.45 «СЫН МАСКИ». Фантастическая комедия (США). 12+
10.45 «МАЙСКАЯ НОЧЬ, ИЛИ УТОПЛЕННИЦА». Мистика. 0+
12.00 «ЧАРОДЕИ». Фантастическая музыкальная комедия. 0+
15.00 СЕРИАЛ «ВЫЗОВ». 16+
19.00 «БИБЛИОТЕКАРЬ-3. ПРОКЛЯТИЕ ЧАШИ ИУДЫ». Приключения (США). 12+
21.00 «ДЖОНА ХЕКС». Вестерн (США). 16+
22.30 «БИБЛИОТЕКАРЬ». Приключения (США). 12+
00.30 «ОХОТНИК НА ТРОЛЛЕЙ». Ужасы (Норвегия). 16+
02.30 СЕРИАЛ «КЛИНОК ВЕДЬМ-2». 16+

РОССИЯ К

06.30 «Евроньюс»
10.00 «Обыкновенный концерт с Эдуардом Эфировым»
10.35 «СЕРДЦА ЧЕТЫРЕХ». Лирическая комедия
12.05 «Евгений Самойлов»
12.45 «Кто там...»
13.15, 00.40 «Азорские острова: акулы, киты, скаты»
14.05 Гении и злодеи. Николай Миклухо-Маклай
14.35 «Табу. Последний шаман»
15.05. «Больше, чем любовь». Лидия Русланова
15.45 «Пешком...»
16.15 Концерт «Летним вечером во дворце Шенбрунн»
17.50, 01.55 «Искатели»
18.40 «Романтика романса»
19.40 «100 лет после детства»
19.55 «ТРИ ТОПОЛЯ НА ПЛЮЩИХЕ». Мелодрама
21.15 Послушайте! «Поэты на Красной Пахре»
22.40 «КОРДЕБАЛЕТ». Музыкальная драма (США)
01.35 «Рыцарский роман». «Фатум». М/ф для взрослых
02.40 «Мировые сокровища культуры»

НАХОДКИ

Под сенью ангелов Исаакиевского собора нашли схрон

Балюстраду Исаакиевского собора заново обживают ангелы. Впервые за последние полтора столетия 24 скульптурных изображения небесных вестников прошли реставрацию. Ангелов избавили от трещин, чугунные основания заменили на стальные. Полуторатонные фигуры вокруг купола поставлены на противоаварийные спицы. Все сделано на века!

ИРИНА СМИРНОВА
САНКТ-ПЕТЕРБУРГ

ФОТО АВТОРА

Все работы проходили на высоте 65 метров. Конструкции общим весом под 300 тонн 5 лет перемещали с места на место прямо на крыше. Планировалось, что на обновление уйдет 12 лет и 250 млн рублей. Однако здесь (в отличие от стадиона на Крестовском, злополучного пожирателя бюджетных денег) сумели и ускориться, и сэкономить. Может, потому что на реставрацию собор зарабатывает сам?

На следующей неделе начинается реставрация монументальной живописи внутри собора. Она будет проходить на глазах у посетителей в течение следующего года. Проблемы с живописью на куполе и сводах Исаакиевского собора – а это окраска по штукатурке – возникают все время. Элементы интерьера очень чувствительны к внешней среде. Поэтому важно поддерживать температурно-влажностный режим, при котором будет сохранена живопись, созданная крупнейшими мастерами русской академической школы середины XIX века.

«Это достояние страны, причем совершенно уникальное. Исаакиевский собор был самым дорогим по затратам зданием в Российской империи, – напоминает заместитель директора по эксплуатации Борис Подольский. – Мы обязаны сохранять для современников и потомков сокровище в первозданном виде».

Это сложная научно-техническая задача. Для сбережения грандиозного сооружения Монферрана и Бетанкура надо разбираться в их гениальных инженерных решениях. Сегодня на выручку музейщикам приходят ученые ведущих вузов Петербурга и новые технологии. С помощью специалистов Политехнического университета в соборе модернизировали и установили уникальную систему вентиляции и отопления. Датчики с разных уровней помогают поддерживать правильный температурный режим. Умная автоматика управляет воздушным отоплением из подвалов собора.

«Когда я впервые спустился в подвал, было ощущение, что оказался в трюме авианосца, – признается директор музея-памятника Николай Буров. – Это же сложнейшее инженерное сооружение с массой коммуникаций».

В ходе реставрационных работ в стенах собора был найден тайник с документами 1936–1939 годов. «Пока мы можем только предполагать, как они там оказались, кто их туда положил и почему. Но уверен: эксперты обязательно разгадают секрет этого схрона», – заверил директор.

Хранитель музея Сергей Окунев рассказал о находке подробнее: «В 1939 году город был на военном положении. Шла война с Финляндией. Многие административные здания, в том числе Исаакиевский собор, на всякий случай были заминированы, чтобы не сдавать врагу. В тайнике мы обнаружили документы отдела кадров, профкома и парткома антирелигиозного музея, который работал в стенах собора. Среди них есть папки со списками людей, которые опоздали на работу. А это в те годы, напомню, рассматривалось как вредительство. Много людей было арестовано по таким основаниям».

Хранитель показал пока еще запечатанный сургучом секретный конверт. Вскрыть его мог только директор музея – и лишь в случае захвата Ленинграда вражескими войсками.

«Во время работы в Александровском театре я занимался поиском 100 сотрудников кадровой службы, уволенных в 1930-е годы из-за неявки на работу, – добавил Николай Буров. – Многие из них были арестованы и расстреляны. Не исключено, что и в Исаакиевском соборе в то время происходили подобные события».

Что же, подождем заключения экспертов. Трудно поверить в то, что в военном конфликте с Финляндией советские стратеги допускали возможность захвата Ленинграда врагом. Но зачем тогда партработники дули на воду?

P.S. Интересная загадка для историков. «Труд» обязательно вернется к этой истории.

«3,5 млн туристов каждый год посещают Исаакиевский собор Санкт-Петербурга

ФОТО ИЗ ОТКРЫТЫХ ИСТОЧНИКОВ

НАЛИВАЙ!

Познавательный квест от пивоваров

Городские квесты и челленджи – одни из самых модных сегодня развлечений. Они могут проводиться даже в самых неожиданных местах. А их тематика зависит только от фантазии авторов идеи. Главное – заинтересовать участников новыми впечатлениями и занимательными головоломками.

ФОТО ИЗ ОТКРЫТЫХ ИСТОЧНИКОВ

ЕКАТЕРИНА КОТОВА

Увлекательной и познавательной, обещают организаторы, станет игра-путешествие для совершеннолетних участников, которую подготовила компания «Балтика». Квесты пройдут в семи российских городах и приурочены к October Beer Festival – 2015. На заводе компании в Санкт-Петербурге гостей ждут 24 октября, а в Туле, Воронеже, Ярославле, Ростове-на-Дону, Новосибирске, Хабаровске пивоварни распахнут двери 31 октября. Более подробную информацию о времени и месте можно узнать на сайте организаторов. Помогать игрокам будут эксперты, которые проведут их в самое сердце заводов и расскажут об особенностях производства янтарного напитка.

Непременным атрибутом квестов считаются артефакты – таким, по мнению «балтийцев», для их мероприятий является пиво. На родине Oktoberfest, в Германии, этот напиток – особая национальная ценность. На сам праздник, собирающий каждый год миллионы участников, принято приходить в национальных костюмах.

Российский аналог не станет исключением. Причем посетителей в традиционных баварских нарядах ждут приятные бонусы. Кстати, в России фестиваль второй год проходит при поддержке Holsten. Оценить фруктовый аромат и карамельные ноты традиционного немецкого лагера можно будет на дегустациях.

Несмотря на то что процесс пивоварения обычно держится в секрете, для участников квеста организаторы сделают исключение. «Фотографировать категорически разрешается!» – заявили они. Победитель самого удачного снимка (его нужно в течение дня выложить в социальные сети с хештегом #visitbaltika), который наберет больше всего лайков, получит специальный подарок от «Балтики».

Задача любого квеста – не только приятное времяпровождение, но и получение новых знаний, поэтому такие игры – не за компьютером, а в реальности – становятся в последнее время все более популярными.

ЗДОРОВЬЕ

Сердце нужно уважать, любить и холить

Утверждение врачей, что болезнь легче предупредить, чем лечить, многие просто принимают к сведению. Между тем статистика доказывает, что своевременно поставленный диагноз позволяет облегчить, а иногда и серьезно удешевить дальнейшее лечение. Не все, разумеется, рвутся на диспансеризацию, но есть обследования, которые с определенного возраста не стоит игнорировать мужчинам и женщинам.

ВИКТОРИЯ КАЛИНЕВИЧ

ФОТО ИЗ ОТКРЫТЫХ ИСТОЧНИКОВ

Своеобразную ревизию организма нужно проходить примерно раз в год, – советует врач высшей категории, терапевт Ирина Герасимова. – И в обязательном порядке делать биохимический анализ крови, который поможет определить уровень сахара, гемоглобин, отследить воспаления и другие негативные процессы. Также важна флюорография, поскольку рентген высвечивает состояние легких, а их заболевания с годами только молодеют.

Но есть и специфические обследования, которые необходимы мужчинам и женщинам.

ПРОГРАММА ДЛЯ МУЖЧИН

С 30 лет представителям сильного пола нужно делать ультразвуковое исследование сердца. Кроме того, хорошо пройти ЭКГ с нагрузкой, называется это велоэргометрия. В 40 лет пора усилить контроль за артериальным давлением, сдать кровь на сахар и раз в год делать УЗИ органов брюшной полости. Кроме того, нужно контролировать холестерин. Сдвиги жирового обмена, которые лежат в основе сердечно-сосудистых заболеваний, определит общая липидограмма.

50 лет – это время для проведения УЗИ предстательной железы. По статистике, частота смертности от рака простаты в России стоит на втором месте среди смертности от других злокачественных новообразований. Необходимо также исследовать слизистую прямой кишки. Правда, сагитировать мужчин пройти колоноскопию приравнивается к подвигу. С 60 лет держать на контроле состояние сосудов головного мозга, например, можно пройти реоэнцефалографию. Разумеется, все исследования, которые проводились в более молодом возрасте, следует регулярно повторять и в последующем.

ПРОГРАММА ДЛЯ ЖЕНЩИН

В 20 лет цитологический мазок позволит исключить рак яичников. Это заболевание врачи называют «тихим убийцей». Причем в отличие от другой онкологии, это болезнь «охотится» в первую очередь на молодых, а потом риски снижаются. Поэтому в возрасте от 21 до 30 лет проверяться надо раз в год, а начиная с 30 – раз в три года.

С 30 лет регулярно нужно проходить полное гинекологическое исследование, контролировать состояние родинок (нужно обращать внимание, чтобы они не росли). Обследование щитовидной железы и маммографию с этого возраста тоже неплохо делать минимум раз в год.

В 40 лет в обязательном порядке нужно делать осмотр глазного дна для раннего выявления зарождающейся глаукомы, а также измерять глазное давление. После 40 лет ЭКГ медики рекомендуют проводить одновременно с тестом на физическую нагрузку, это поможет диагностировать скрытые нарушения кровообращения сердечной мышцы или аритмий. С 50 лет, когда у большинства женщин наступает менопауза, нужно усилить контроль за состоянием кожи, поскольку рак кожи считается одной из самых легких форм рака, причем при ранней диагностике излечению поддается 90–100% случаев. Однако проверяться нужно как можно чаще – примерно раз в месяц. Высокое артериальное давление в этом возрасте – тревожный симптом. Медики подсчитали, что при повышении давления на 10 мм ртутного столба риск развития сердечно-сосудистых заболеваний увеличивается примерно на 30%. Например, вероятность нарушений мозгового кровообращения увеличивается семикратно, ишемической болезни сердца – в четыре раза, а поражения сосудов ног (микроангиопатия) – в два раза.

В 60 лет рекомендовано пройти колоноскопию, а затем повторять раз в десятилетие, при условии, что нет хронических кишечных проблем. Исследование плотности костных тканей для профилактики остеопороза нужно проходить каждые пять лет.

Эвалар

Добавьте Вашему сердцу силы и выносливости

Принимайте **КардиоАктив** от компании Эвалар.

- Он отличается своим составом: в нем не только жизненно необходимые для сердца микроэлементы – **калий и магний**, но и высокая дозировка[1] экстракта **цветков боярышника – основного поставщика биологически активных веществ для правильной работы сердца.**
- Благодаря такому составу КардиоАктив способствует улучшению работы сердца, усиленно питает и укрепляет его, делая более сильным и выносливым.

КардиоАктив Эвалар станет надежным другом Вашего сердца!

Качество Эвалар: гарантировано международным стандартом GMP.

Спрашивайте в аптеках! **www.evalar.ru.**
«Линия здоровья «Эвалар»: **8-800-200-52-52** (звонок бесплатный).
[1]В ассортименте Эвалар. БАД. Реклама.
659332, г. Бийск, ул. Социалистическая, 23/6,
ЗАО «Эвалар», ОГРН 1022200553760

Заказывайте на сайте apteka.ru с бесплатной доставкой в ближайшую аптеку

GMP Гарантия качества

НЕ ЯВЛЯЕТСЯ ЛЕКАРСТВЕННЫМ СРЕДСТВОМ

Главный редактор В.П. СИМОНОВ

Редакционная коллегия:
П. Абаренов, Г. Агишева, С. Бирюков, Ф. Кислов, Ю. Ряжский (заместитель главного редактора), С. Фролов, В. Щуров (заместитель главного редактора)

16+

Учредитель: АНО «Редакция газеты «Труд»
Издатель: АНО «Редакция газеты «Труд»

Газета зарегистрирована ФСН за соблюдением законодательства в сфере массовых коммуникаций, свид. ПИ № ФС77-26000.
Перепечатка материалов, опубликованных в «Труде», – только с разрешения редакции.
Материалы со знаком £ печатаются на коммерческой основе.
За содержание рекламных материалов редакция ответственности не несет.

Выпуск издания осуществлен при финансовой поддержке Федерального агентства по печати и массовым коммуникациям

АНО «Редакция газеты «ТРУД»: Москва, 125009, улица Большая Дмитровка, дом 9, стр. 1.

Адрес АНО «Редакция газеты «ТРУД»: Москва, 125009, улица Большая Дмитровка, дом 9, стр. 1.
Телефон — (495) 221-58-18 (тел./факс) E-mail: letter@trud.ru

Директор по рекламе: А. Балебанов
Отдел рекламы — (495) 692-65-57 E-mail: reclama@trud.ru.

«Труд» печатается в городах: Воронеж, Кишинев, Москва, Санкт-Петербург, Уфа

Отпечатано в АО «Красная Звезда» 123007, г. Москва, Хорошевское шоссе, 38
Тел.: (495) 941-28-62, (495) 941-34-72, (495) 941-31-62
http://www.redstarph.ru
E-mail: kr_zvezda@mail.ru

Заказ №4712–2015

Индекс: 10220, 10225, 10265, 32068, 50130.
Общий тираж, включая страны СНГ, — 1 580 000 экз.
Тираж в России 998 000 экз.
Официальный сайт газеты «Труд» – www.trud.ru
Срок подписания в печать: 21.00
Номер подписан: 21.00

ТРУД 7
ЕЖЕНЕДЕЛЬНАЯ ГАЗЕТА О СЕМЬЕ И ЖИЗНИ
23 октября 2015 года
№ 79–80-т/40 (26976-т)
www.trud-7.ru

Внимание!
Во всех почтовых отделениях России можно оформить подписку на второе полугодие 2015 года
Полную стоимость подписки в вашем регионе (с учетом доставки) можно узнать в ближайшем к вам почтовом отделении

По каталогу российской прессы «Почта России»
■ Выпуск «Труд7»+«Труд» (пятничный выпуск) **10225**

По объединенному каталогу «Пресса России»
■ Ежедневный выпуск газеты «Труд», включая «Труд7» **10265**
■ Выпуск «Труд7»+«Труд» (пятничный выпуск) **32068**

У вас есть новость или вы хотите поделиться с нами своим мнением?
Звоните бесплатно: **8-800-200-0437** или пишите: **letter@trud.ru**

КРОССВОРД

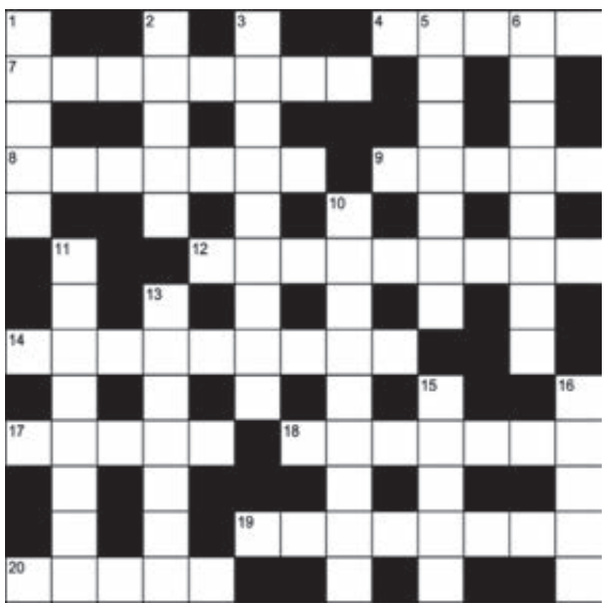

По горизонтали: 4. Куликовская, Полтавская или Бородинская. **7.** Место отдыха кочевника и его стада. **8.** Театральный мастер на все руки. **9.** Плотницкий топор или широкий нож повара. **12.** Именно для этого на зиму оклеивают окна. **14.** Цветок, лысеющий от дуновения. **17.** Армейская библия. **18.** Согласно афоризму Юрия Олеши, писатель – это «… человеческих душ». **19.** Одиннадцатиметровый штрафной удар. **20.** Тот, кто бежит на ловца.

По вертикали: 1. Отдельно взятое животное. **2.** Кисломолочный напиток, напоминающий кефир. **3.** Подаяние из сострадания. **5.** Проявленное любопытство. **6.** Художник, работающий над имиджем. **10.** «Изобретение» Ивана Грозного, послужившее Сталину моделью при создании НКВД. **11.** Процесс замерзания реки. **13.** Фильм 2004 года с Леонардо Ди Каприо в главной роли. **15.** Адский огонь. **16.** Щетка для мойки бутылок.

ОТВЕТЫ НА КРОССВОРД:
По горизонтали: 4. Битва. **7.** Стойбище. **8.** Бутафор. **9.** Топор. **12.** Утепление. **14.** Одуванчик. **17.** Устав. **18.** Нижнего. **19.** Пенальти. **20.** Заяц.
По вертикали: 1. Особь. **2.** Айран. **3.** Милостыня. **5.** Интерес. **6.** Визажист. **10.** Опричнина. **11.** Ледостав. **13.** «Аватар». **15.** Пекло. **16.** Ершик.

ШАХ И МАТ

Под редакцией международного мастера Максима ОРЛИНКОВА

• Наши читатели наверняка знают, что до недавних пор Магнус Карлсен являлся чемпионом мира не только по классике – он также владеет аналогичными титулами в блице и быстрых шахматах. По мнению многих игроков, уже сам факт выигрыша Карлсеном турниров в обеих этих номинациях – своеобразный подвиг, настолько сильны в блице и рапиде факторы непредсказуемости, удачи, наконец, физического состояния в данный конкретный момент. Можно вспомнить, что в последнее время подобных соревнований проводится достаточно много, и каждый раз их выигрывают очень сильные, даже выдающиеся шахматисты, но, как правило, разные. Ясно, что отстоять завоеванные титулы – задача исключительно сложная, и именно ее предстояло решать блистательному норвежскому гроссмейстеру на прошедшем в Берлине чемпионате мира.

С первой ее частью Карлсен успешно справился, набрав в быстрые шахматы 11,5 очка из 15. С отставанием в одно очко финишировали Ян Непомнящий (2-е место), Теймур Раджабов (3-е место) и Леньер Домингес (4-е). Отметим еще трех российских шахматистов: экс-чемпиона мира Владимира Крамника, Эрнесто Инаркиева и Дмитрия Бочарова, попавших в дележ 5–12-го мест, что при 155 участниках, подавляющее большинство из которых носит гроссмейстерское звание, является несомненным успехом. К сожалению, недавнему лауреату Кубка мира Сергею Карякину, похоже, банально не хватило сил, а ведь после первой трети дистанции он единолично лидировал.

• Соревнование по блицу собрало, пожалуй, самый сильный состав за последние годы. Можно сожалеть лишь об отсутствии американцев во главе с Накамурой, которые предпочли побороться за более солидные денежные призы у себя дома. Карлсен и здесь начал очень даже неплохо, после 10 туров отставая от лидера, француза Максима Вашье-Лаграва всего на полочка. Но второй игровой день для него не сложился, и, потерпев ряд чувствительных поражений, Магнус оказался в турнирной таблице на 6-м месте. А Вашье-Лаграва к последнему туру мощным финишным спуртом настигли россияне Александр Грищук и Владимир Крамник. Выиграв решающую партию, чемпионом (третий раз в своей карьере) стал Грищук. Француз по дополнительным показателям завоевал серебряную медаль, а Крамник – бронзовую. Можно констатировать, что в России по-прежнему любят и умеют играть в блиц: из игроков, занявших с 1-го по 26-е места, наших – ровно половина.

• В Монако прошел первый этап Гран-при среди женщин. Это был первый крупный турнир после чемпионата мира по нокаут-системе, в котором не участвовавшая в нем Хоу Ифань «передала» звание чемпионки мира в руки украинки Марии Музычук. В свете этого события, а также предстоящего между ними матча-реванша каждой из девушек было что доказывать. В результате уверенную победу в турнире одержала китаянка, опередившая разделивших 2-е место Музычук и индианку Хумпи Конеру на два очка. Музычук была буквально разгромлена и в личной встрече, причем Хоу Ифань играла черными. В то же время ситуацию никак нельзя назвать беспросветной для нынешней чемпионки, ведь в течение большей части турнирной дистанции Мария не уступала ни по качеству игры, ни по очкам.

• Два крупных международных соревнования прошли в нашей стране. Традиционный, уже 16-й по счету, турнир имени Анатолия Карпова состоялся в поселке Пойковском. Победу разделили дебютант этих соревнований Антон Коробов (Украина) и их старожил Виорел Бологан из Молдавии, пропустивший лишь одно состязание. Коэффициенты благоприятствовали новичку. Российские гроссмейстеры Эрнесто Инаркиев и Денис Хисматуллин вместе с израильтянином Эмилем Сутовским попали в дележ 3–5-го мест.

• Имя совсем молодого гроссмейстера Кирилла Алексеенко вряд ли известно широкому кругу болельщиков. Но уверен, что это вопрос времени. На днях Кирилл выиграл сильный по составу Мемориал Чигорина, проходивший, как обычно, в Санкт-Петербурге. Это можно было бы счесть случайностью, но летом Кириллу покорился другой не менее крепкий турнир – этап Кубка России в Самаре, где он также опередил множество куда более именитых соперников. Наверное, пока рано говорить, что в России появилась суперзвезда, но уверены, что этот успех далеко не последний в его карьере.

I. Мильман – Фенг
Коннектикут, 2015

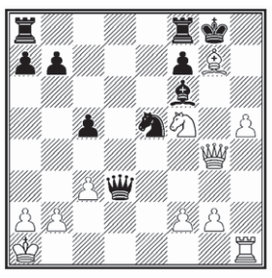

Ход белых

II. Музычук – Конеру
Монако, 2015

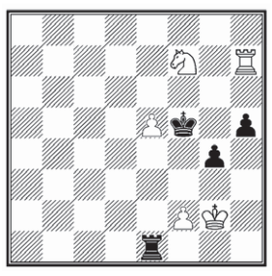

Ход белых

III. Ярославцев
1947
(окончание этюда)

Ход белых

Ответы:
I. 1.Ke7+ Kph7 2.ф g6+!! 1:0.
II. 1.Лh5+! Kpg6 2.Лh1 Лc1 3.Kp:h1 Kp:f7 4.Kpg2 Kpe6 5.Kpg3 1:0.
III. 1.Cc2! e3 2.Kpc1! e2 3.Cd1! e1C! 4.Ca4! Ничья.

ПОД ОБЛОЖКОЙ

Правда и вымысел про замечательных людей

Четыре биографии: одна вымышленная, две, с ощутимым авторским началом, посвящены реальным персонам, еще одна – надиктованные, не совсем обычные мемуары. И все претендуют на маленький портрет эпохи.

Алексей Варламов «Шукшин»

«Какие у меня книжки есть по всякой по истории, Вася! Что мы делаем? Мы совсем не то делаем», – писал Шукшин Василию Белову из психиатрической клиники, где лечился от алкоголизма. Именно тогда в нем укрепилась мысль создать роман о Степане Разине – личности, близкой ему по духу. Он тоже был бунтарем и искал правду на земле. Но в данном жизнеописании иные акценты. Про то, что был отнюдь не бесхитростным, про то, как сумел из народной гущи пробиться в столичную элиту. Скрывал, что отца расстреляли по подлогу, постоянно «шифровался» и даже сейчас, когда Алексей Варламов пробовал разгадать его суть, не хотел идти ему навстречу. Одно из самых ярких авторских заявлений: «Шукшин – это наша ВДНХ». Чисто советский феномен – где-то в Голливуде столь бешеный успех провинциала из алтайской глубинки вряд ли возможен. К славе он стремился с отчаянностью «идущего на нерест лосося», невероятно точно продумывая стратегию. Основной же варламовский посыл: «Шукшин – это русский Гамлет». Очень спорное утверждение.

Георгий Костаки «Коллекционер»

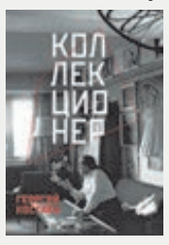

Георгий Дионисович Костаки (он же дядя Жора, он же Дионисыч или «сумасшедший грек») – собиратель русского авангарда и советского неофициального искусства. Его заметки, подкрепленные письмами, дневниками и комментариями знакомых, собраны Василием Ракитиным. Монологи Костаки (в виде заготовок для лекций на Западе) записывались на магнитофон в московской квартире. Устав говорить, он начинал петь под гитару, и тональность русского романса ощутима в книге. Будучи российским гражданином, Костаки работал в трех посольствах (возил канадского посла, был завхозом в греческом и пресс-атташе в американском) и раскрывает дипмашинерию. Есть и признание, как, решив эмигрировать, добивался вывоза своей коллекции: «В КГБ уж очень были злы на меня и всячески старались поймать на чем-то, чтобы потом Андропову доложить: «Мы же говорили, что Костаки – жулик». А он, Юрий Владимирович, был не жулик, а великий коллекционер!

Игорь Синицын «Андропов вблизи»

Имя чекиста, на 15 месяцев ставшего генсеком и возглавившего СССР, столь притягательно и столь закрыто, что у автора был шанс если не оглушить, то хотя бы удивить нас. Увы! Перед нами осторожные мемуары журналиста АПН с подковерными интригами и деталями жизни высшей номенклатуры. В течение 6 лет ему, сыну генерал-майора внешней разведки, повезло близко наблюдать Андропова в качестве помощника по вопросам Политбюро. Но особыми откровениями автор делиться не спешит. Пишет о времени, о себе, о том, что не позволило Андропову реализовать выбранный им курс к «настоящему социализму». Рассказывает про андроповское бессребреничество, про борьбу с коррупцией и пьянством. Есть запахи эпохи, коридоров спецслужб и властных кабинетов. Но почему-то хотелось большего.

Джон Берджер «Дж.»

Яркий роман о плотской любви, завоевавший в 1972 году Букеровскую премию и наконец-то переведенный на русский, интересен прежде всего фигурой автора. Это 88-летний британский философ, поэт, художник, известный своими марксистскими взглядами и критикой современного мироустройства. Его культурологические эссе выходили в России и стали интеллектуальными хитами. Роман издан в серии «Книги, изменившие мир», где Берджер по праву соседствует с Ремарком и Хемингуэем. Главный герой – богатый молодой повеса, занятый исключительно соблазнением женщин. «Дж.» не просто сокращенное имя Джованни, а отсылка к Джакомо Казанове и Дон Жуану. Много эротических сцен, еще больше исторических – от восстания Гарибальди до Первой мировой… Берджер писал бульварный роман, а получилась великолепная проза.

ТАТЬЯНА КОВАЛЕВА
АЛЕКСАНДР ПАНОВ

Дети – о взрослом

Всем известно, как малыши любят подражать взрослым: с серьезным видом размышлять на философские темы, выдавать афоризмы житейской мудрости, всячески демонстрируя свои познания и самостоятельность в решении вопросов.

Подобные рассуждения умиляют и радуют не только родителей малышей, но и всех окружающих. Зная об этом, радиостанция «Милицейская волна» (107,8 FM) каждые выходные с 11.00 до 12.00 предлагает вам послушать, как дети воспринимают любимые нами песни. Своими словами малыши пытаются рассказать, чему посвящена та или иная композиция.

Если вы угадаете, о какой песне рассуждают малыши, вы сможете получить замечательный подарок для всей семьи – билеты на семейный спектакль, а также детские книги для своего чада. Настраивайтесь по выходным на волну 107,8 FM, слушайте программу «Рассуждалки» и выигрывайте призы. «Рассуждалки» малышей заставят вас задуматься о смысле песни и улыбнуться детскому мироощущению.

Эвалар

А какую валериану принимаете вы?

Попробуйте усиленную валериану в составе средства **Релаксозан** от компании «Эвалар»! Она отличается:

- Максимальным успокаивающим и релаксирующим действием за счет высокой дозировки стандартизированного экстракта валерианы (Германия) – 600 мг в сутки[1].
- Оптимальным сочетанием валерианы с мелиссой и мятой в одной таблетке, что обеспечивает их совокупное действие.
- Выгодной ценой (от 142 р.) по сравнению с импортным аналогом (от 319.)[2].

Принимайте Релаксозан!
Перестаньте беспокоиться и начинайте жить!

Качество Эвалар: гарантировано международным стандартом GMP.

Спрашивайте в аптеках! **www.evalar.ru.**
«Линия здоровья «Эвалар»: **8-800-200-52-52** (звонок бесплатный).
[1]В ассортименте «Эвалар». [2]По данным сайта apteka.ru на 14.09.15 г. (цена за упаковку №20). БАД. Реклама.
659332, г. Бийск, ул. Социалистическая, 23/6,
ЗАО «Эвалар», ОГРН 1022200553760

Заказывайте на сайте **apteka.ru** с бесплатной доставкой в ближайшую аптеку

GMP Гарантия качества

НЕ ЯВЛЯЕТСЯ ЛЕКАРСТВЕННЫМ СРЕДСТВОМ

СКАНВОРД ПОДГОТОВИЛА ОЛЬГА ИВЕНСКАЯ

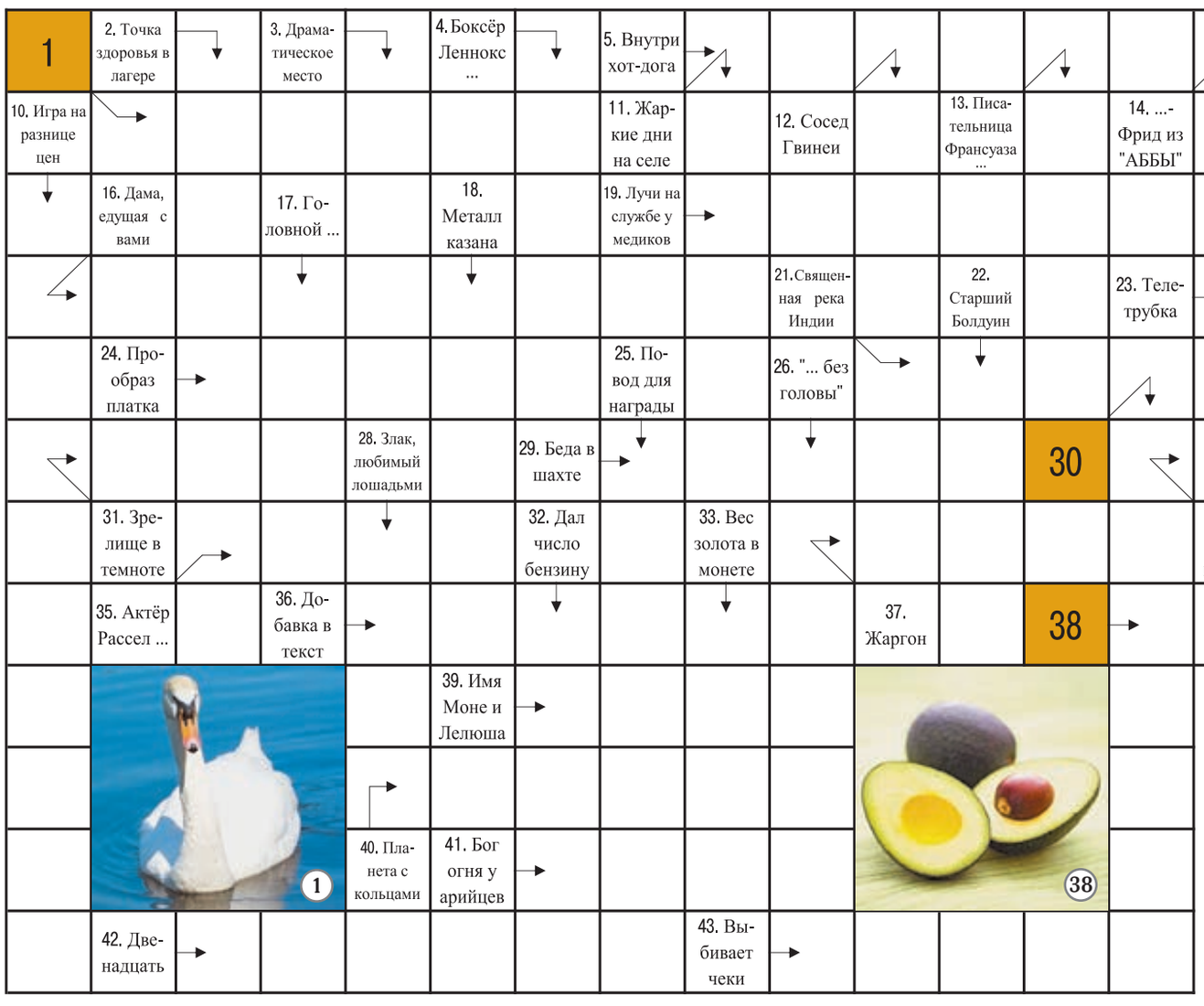

Ответы на сканворд, опубликованный 16 октября

Г	■	■	У	В	Л	Е	Ч	Е	Н	И	Е	■	К	■	Я	■	П	■	А
Е				Ы	■	В	■	З	■				А	К	В	И	Л	О	Н
Р				П	А	Р	А	Д	И				С	■	К	■	А	■	Т
А				А	■	Е		О	■				С	О	А	В	Т	О	Р
Л	И	Х	О	Д	Е	Й	■	К	А	Л	И	Н	А	■	■	Л	О	З	А
Ь	■	Р	■	■	Г	■	Ш	■	Й	■	Г	■	■	С	Л	А	Н	Е	Ц
Д	И	А	С	П	О	Р	А	■	О	С	О	К	А	■	■	Г	О	Р	И
И	■	М	■	О	Р	Е	Х	О	В	О	■	■	Р	■	Г	А	В	О	Т
К				В	■	О	■	К	А	Б	А	Л	А						
А				Т	О	М	А	Т	■	А	Г	А	Р						
■				О	■	Ю	■	О	С	К	О	М	А						
Б	У	Т	Е	Р	Б	Р	О	Д	■	А	Р	А	Т						